EDICION DE 20 PAGINAS
AGENCIAS EN EL EXTERIOR:
NUEVA YORK: 165, BROADWAY
AGENCIAS EN TODAS LAS PROVINCIAS
OFICINA PRINCIPAL: AGUSTINAS 1260

LA NACION

Precio único en todo el país:
VEINTE CENTAVOS
SUSCRICIONES:
Por tres meses: $ 14 - Por un año exterior: $ 110
Por un año: $ 50.00 - Por seis meses: $ 26.00

AÑO VI — Santiago de Chile, Domingo 12 de Febrero de 1922 — Núm. 1,856

ESTUDIO FOTOGRAFICO

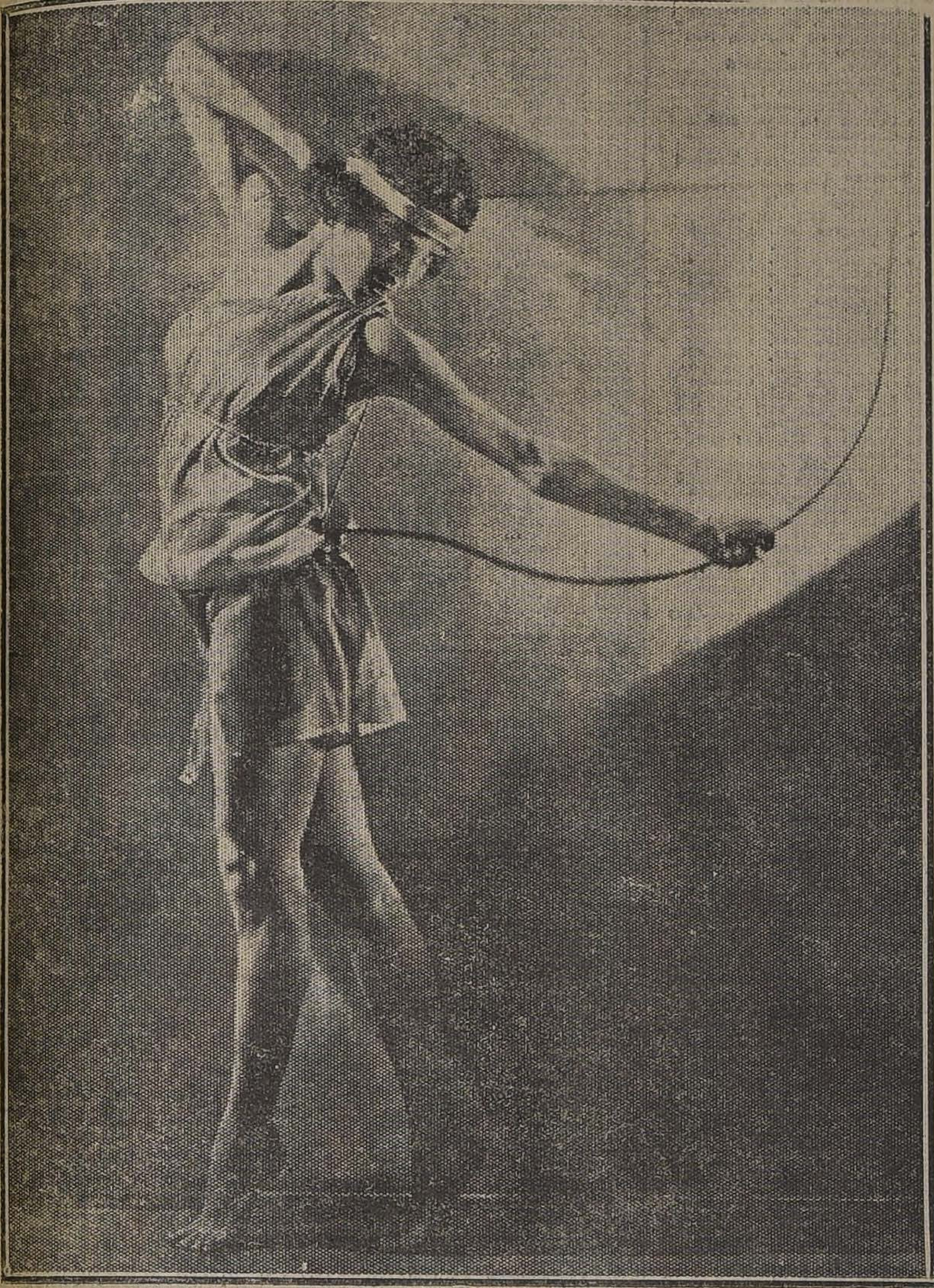

FOTOGRAFIA DE UNA DE LAS MARION MORGAN DANCERS

EL MISTERIO DE LA FORMULA SECRETA

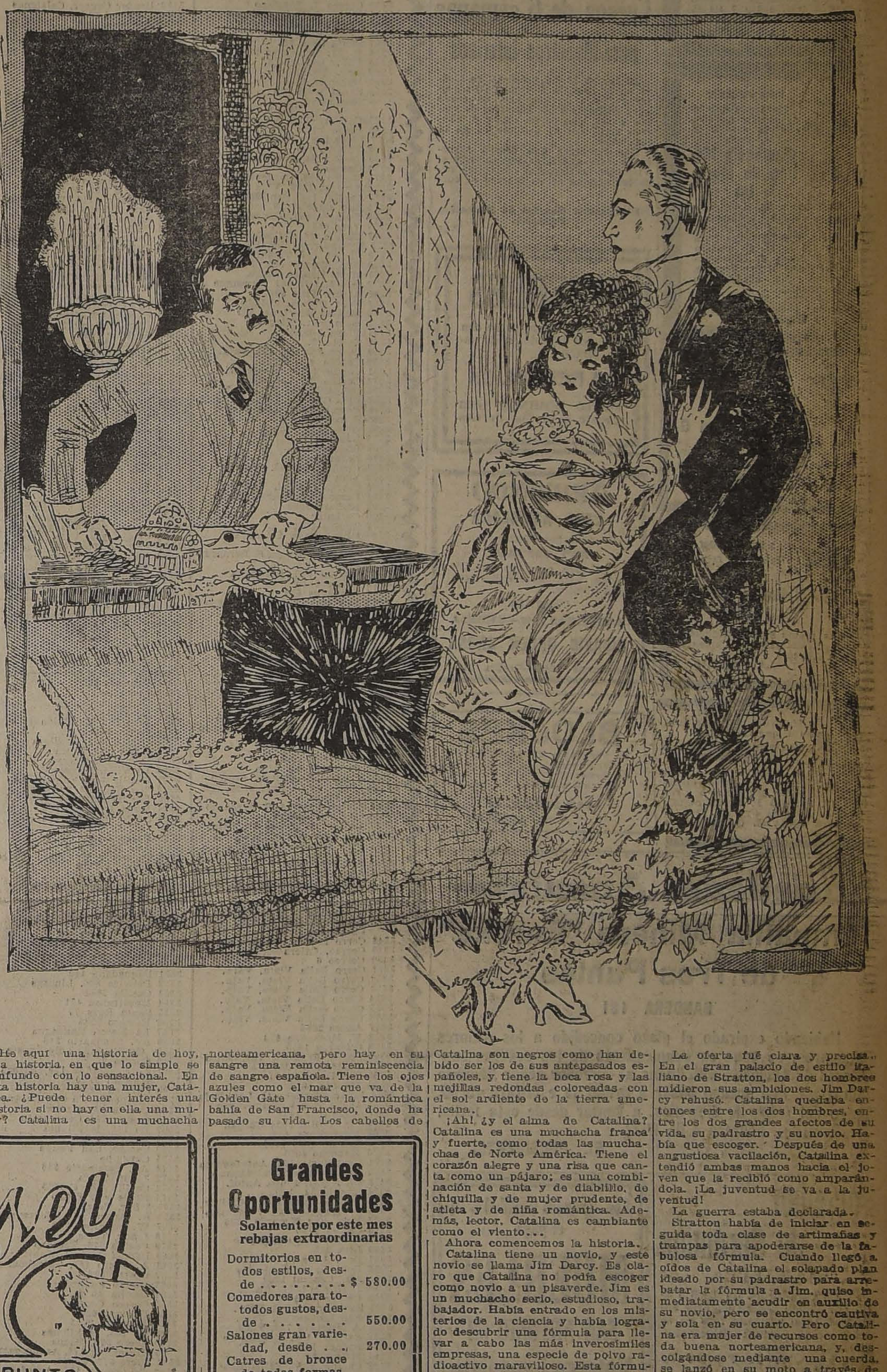

He aquí una historia de hoy, una historia, en que lo simple se confunde con lo sensacional. En esta historia hay una mujer, Catalina. ¿Puede tener interés una historia si no hay en ella una mujer? Catalina es una muchacha norteamericana, pero hay en su sangre una remota reminiscencia de sangre española. Tiene los ojos azules como el mar que va de la Golden Gate hasta la romántica bahía de San Francisco, donde ha pasado su vida. Los cabellos de Catalina son negros como han debido ser los de sus antepasados españoles, y tiene la boca rosa y las mejillas redondas coloreadas con el sol ardiente de la tierra americana.

¡Ah! ¿y el alma de Catalina? Catalina es una muchacha franca y fuerte, como todas las muchachas de Norte América. Tiene el corazón alegre y una risa que canta como un pájaro; es una combinación de santa y de diablillo, de chiquilla y de mujer prudente, de atleta y de niña romántica. Además, lector, Catalina es cambiante como el viento...

Ahora comencemos la historia.

Catalina tiene un novio, y este novio se llama Jim Darcy. Es claro que Catalina no podía escoger como novio a un pisaverde. Jim es un muchacho serio, estudioso, trabajador. Había entrado en los misterios de la ciencia y había logrado descubrir una fórmula para llevar a cabo las más inverosímiles empresas, una especie de polvo radioactivo maravilloso. Esta fórmula encerraba algo así como el descubrimiento de la "energía" en sí misma y en condiciones de aplicarla a cualquier objeto. Jim había logrado transformarse él mismo en esta fuerza misteriosa.

Pues bien, Simón Stratton, el padrastro de Catalina, quiso apropiarse de esta fórmula para su formidable proyecto del "Trust de la Fuerza". Simón Stratton era un hombre ambicioso, poseído de una ansia infinita de poder. Quería manejar el mundo a su antojo, aun cuando su cabeza estaba ya plateada por los años.

La oferta fué clara y precisa. En el gran palacio de estilo italiano de Stratton, los dos hombres midieron sus ambiciones. Jim Darcy rehusó. Catalina quedaba entonces entre los dos hombres, entre los dos grandes afectos de su vida, su padrastro y su novio. Había que escoger. Después de una angustiosa vacilación, Catalina extendió ambas manos hacia el joven que la recibió como amparándola. ¡La juventud se va a la juventud!

La guerra estaba declarada.

Stratton había de iniciar en seguida toda clase de artimañas y trampas para apoderarse de la fabulosa fórmula. Cuando llegó a oídos de Catalina el solapado plan ideado por su padrastro para arrebatar la fórmula a Jim, quiso inmediatamente acudir en auxilio de su novio, pero se encontró cautiva y sola en su cuarto. Pero Catalina era mujer de recursos como toda buena norteamericana, y, descolgándose mediante una cuerda, se lanzó en su moto a través de la noche con la esperanza de llegar a tiempo para defender la fórmula secreta.

Por fin, después de una carrera loca, llegó a la casa sombría y misteriosa donde Jim tenía su laboratorio. La casa parecía desierta con sus ventanas cerradas y su silencio. Catalina sintió que el corazón le palpitaba con violencia, porque comprendía que había llegado a tiempo; de un salto de ser-

A LOS SEÑORES DROGUISTAS Y FARMACEUTICOS

Nos es grato informarles que acaba de llegar de LONDRES una partida de la acreditada,

PURE MERCOLIZED WAX
CERA PURA MERCOLIZADA

Prevenimos al comercio del ramo farmacéutico y a las damas que desean adquirir esa excelente preparación para conservar la belleza del rostro que comerciantes sin escrúpulos, valiéndose de la fama que este producto ha adquirido en Londres, Buenos Aires y otras capitales, expenden a la venta fraudulentas imitaciones en cajas chicas a un precio y calidad inferiores. La venta de productos falsificados perjudican y desacreditan a la casa honorable que los expende.

Perseguiremos judicialmente con las garantías que nos otorga la ley, todos los infractores de las Leyes de Marcas.

La única **Cera Mercolizada legítima**, se expende en cajas esmaltadas de 2 onzas 1|2 y envoltura de cartón blanco con impresión en azul **Pure Mercolized Wax**, y nuestra firma.

DEARBORN LIMITED.—London

Distribuidor en Chile.

ALBERTO LOUSTALOT
Nueva York 71.—Santiago

BANCO HOLANDES DE LA AMERICA DEL SUD
CALLE AGUSTINAS 1031 - 1033

Bonifica los siguientes intereses:
A la vista el 1 o/o,
Con 30 días de aviso el 3 o/o,
Con 30 días de aviso después de 3 meses el 5 o/o.
Con 30 días de aviso después de 4 meses y demás plazos según convenió.

Casa Matriz en Amsterdam.
Sucursales en Valparaíso, Buenos Aires, Río de Janeiro, Santos Sao Paulo, Hamburgo. — Corresponsales en todas partes del mundo.
P-29

The Jersey
FABRICA DE TEJIDOS DE PUNTO
ALBERTO HOCES

Esta Fábrica avisa a su clientela que, si no dispone del tiempo necesario para hacer sus compras en ésta, encontrarán los mismos artículos y a los mismos precios en las Sucursales que ha instalado en los siguientes balnearios:

Constitución
Pichilemu
Cartagena
Viña del Mar

Sucursal en Santiago:
Calle 21 de Mayo esquina Santo Domingo

Fábrica: San Diego N.º 156
(CUADRA Y MEDIA DE LA ALAMEDA)

Grandes Oportunidades
Solamente por este mes rebajas extraordinarias

Dormitorios en todos estilos, desde	$ 580.00
Comedores para todos gustos, desde	550.00
Salones gran variedad, desde	270.00
Catres de bronce de todas formas, desde	190.00
Catres de bronce con fierro, desde	85.00
Catres de parrilla reforzada, desde	42.00
Sommiers ingleses reforzados, desde	19.50
Colchones de lana, desde	65.00
Colchones de algodón higiénicos, desde	17.00

Hay un inmenso Stock en roperos, peinadores, cómodas, veladores y aparadores sueltos también a precios rebajados.

NOTA. — Varios juegos de comedor con vitrina y juegos de dormitorio construídos en roble americano, se realizan por encargo de una Fábrica.

No deje de pasar a
EL AGUILA
Teléf. Inglés 1036-SAN DIEGO 460

Recreo Quinta "Los Sauces"

La nueva administración ofrece en esta bella y hermosa quinta un buen servicio de cocina. Atención esmerada y absoluta seriedad.

Hay buen servicio de autocamiones y breacks hasta la quinta.

COMPRO
Joyas, brillantes y perlas de cualquier valor.
Artículos de plaqué, plata y oro.
SAN DIEGO 460
P-18

CURACION DE LA BLENORRAGIA EN 3 DIAS
SYRGOSOL

LOTERIA NACIONAL ARGENTINA

Próximos Sorteos Febrero 16 y 23 de $ 100,000

ENTERO: $ 85
QUINTO: $ 18

CASA E. TURRI

SANTIAGO
Huérfanos 955

BUENOS AIRES
Galería Güemes 356

VALPARAISO
Calle Prat 118

DEFUNCION

Ha fallecido nuestro querido hermano

Eduardo Nieto del Río

Sus funerales tendrán lugar hoy día, partiendo el cortejo desde la Estación Providencia, a las 7 1|4 P. M., al Cementerio Católico.

LA FAMILIA.

DEFUNCION

Habiendo dejado de existir nuestra querida esposa y madre, doña

Clemencia Molina de Morales

Rogamos a nuestros amigos se dignen acompañar sus restos al Cementerio General, hoy Domingo 12, a las 4 1|2 P. M. El cortejo partirá desde el Pensionado del Hospital San Vicente. Servicio que agradecerán eternamente.

José Dgo. Morales U.— Alfredo Gilberto y Luis Morales Molina.

DEFUNCION

Habiendo fallecido don

Juan F. Espinosa G.

Se ruega a sus amigos se sirvan acompañar sus restos al Cementerio General, hoy a las 10 1|2 A. M. de su casa habitación, San Francisco 581.

Miguel Espinosa G.

DEFUNCION

Habiendo fallecido don

Rafael Gatica Ortúzar

Sus restos serán conducidos hoy privadamente al Cementerio Católico.

LA FAMILIA.

DEFUNCION

Habiendo fallecido nuestra querida prima

LUCRECIA ROBLES B. de CHAPARRO

se ruega a sus amigos estros, acompañar sus restos hoy Domingo 12, a las 5 P. M. El cortejo partirá de Avenida Francia 1073.

Aurora Ojeda B. de Salgnao y familia.

DEFUNCION

Ha fallecido nuestra querida madre y abuela

Delfina v. de Castaing

Sus restos serán sepultados privadamente en el Cementerio General, hoy Domingo 12 del presente.

Paulette v. de Molina e hijos.— Emilio Castaing y familia.— Julia v. de Rochette e hijos y Gabriel Castaing.

Cursos de 6 semanas para Maestros interinos

El Lunes 13 del presente, se abrirá en la Escuela Normal de Preceptoras N.o 3 de Santiago, un curso para preparar a los maestros de ambos sexos, que deben rendir el examen conforme al artículo 52 de la ley 3,654.

Los maestros que deseen ingresar a este curso, se presentarán al Visitador de Escuelas respectivo para los efectos de su ingreso al curso.

El Director General de Educación Primaria.

F-13

MUEBLES
Sólidos y elegantes con grandes facilidades de pago ofrece
LA REPUBLICA
SANTO DOMINGO 1026
Frente a la Cía. de Gas

ARRIENDO
CASA AMOBLADA
En calle San Martín.
MUY CENTRAL
Con toda clase de comodidades, para matrimonio con poca familia.
TRATAR:
AGUSTINAS 1248.—CASILLA
NICASIO GREEK CROSS
Agustinas 1248.—Casilla 2184

BLOCKES
de yeso para TABIQUES.
Ornamentaciones de yeso y de cemento.
Precios módicos.
SAN MIGUEL 48
P. ARGENTI.

Sociedades Anónimas

Compañía Minera "Eureka" de Tres Puntas

BANDERA 131

Habiendo expirado el plazo concedido a los señores Comuneros, se pone en conocimiento de los señores suscritores de Acciones solicitadas al corredor señor Eduardo Undurraga, que pueden pasar a firmar la escritura social, dentro del plazo de diez días, a contar desde esta fecha.

Santiago, Febrero 4 de 1922.

EL PRESIDENTE.

F-12

Sociedad de Cerámica "FAMILITA"

La primera cuota de DOS PESOS por acción deberá pagarse antes del 15 del presente mes en la oficina de la Sociedad, Compañía 1289.

Santiago, 1.o de Febrero de 1922.

EL DIRECTORIO.

Con grandes facilidades en el pago
MUEBLES
SAN ANTONIO 62
Entrega inmediata
13-F

AVISOS DE REMATES

REMATE VOLUNTARIO

El 14 del presente, a las 3 P. M., ante el Notario don Manuel Gaete Fagalde, remataremos en nuestra Oficina un

SITIO EN ZAPALLAR

al lado de la propiedad de don Enrique Benoist con una superficie de TRES MIL METROS CUADRADOS.

Las posturas comenzarán por el

Mínimum de $ 10,950

que se pagará con una tercera parte al contado, otra tercera parte a seis meses y el saldo que resulte, a un año plazo con el 8 o|o de interés anual.

C. RIVAS VICUÑA Y CIA.

COMPAÑIA 1286 — CASILLA 3414 — TELEFONO 603

12-F

Remate de Prendas de Plazo Vencido

El Lunes 13 de Febrero, a las 9 A. M., el martillero señor Aldunate rematará en la **Casa de Préstamos "LA VALPARAISO" calle Maestranza N.o 302**, las prendas no rescatadas y comprendidas entre los números 52,298 a 52,708 plazo 2 meses y 47,016 a 48,673, plazo 3 meses.

HAY: catres de bronce y de fierro, gran surtido en ropa interior y de cama, carpetas de felpa, pañuelos seda con flecos, sobretodos, pañuelos de rebozo, mesa madera con bronce, manteles y servilletas, lámparas, maletín de plata, máquinas de coser, ponchos y mantas, TRES PIANOS Y UNO ELECTRICO, sombreros de pita y de paño, etc., etc.

El Lunes 13 de Febrero, a las 2 P. M., el martillero señor Meza rematará en la **Casa de Préstamos "LA SULTANA", calle San Diego N.o 2080**, las prendas no rescatadas y comprendidas entre los números 20,260 a 24,626.

HAY: ternos de casimir, vestidos, blusas y calzado en gran cantidad, retazos de géneros, cortes de casimir, relojes y cadenas de oro y plata, ponchos y mantas, máquinas de coser, sillas de montar, gargantillas de oro, bicicletas, loza y servicio de plaqué de mesa, etc., etc.

El Lunes 13 de Febrero, a las 4 P. M., el martillero señor Jorquera, rematará en la **Casa de Préstamos "EL GLOBO", calle San Diego N.o 580**, las prendas no rescatadas y comprendidas entre los números 47,547 a 50,353.

HAY: carpetas y cortinas, retazos de géneros, anillos con brillantes, sobrecamas de piel, prendedores con perla, cochecito guagua, mantos de velo y seda, guitarras, mandolinos, máquinas de coser, ternos y calzados, rosas con brillantes, y muchas otras especies.

Las prendas estarán a la vista desde dos horas antes del remate. PAGO AL CONTADO.

EL INSPECTOR.

CONCURSO DE "LA PODEROSA"

HOY OTRAS 1,000 SOLUCIONES

Hoy continuamos con la lista de las soluciones y del número de orden de llegada que le ha correspondido a cada una, individualizando a los interesados por la dirección que indican los cupones enviados.

3251 Correo 7, Santiago.
3252 Correo 7, Santiago
3253 Correo 7, Santiago
3254 Correo 7, Santiago
3255 Pob. Balmaceda
3256 Santa Rosa 322
3257 Santa Rosa 322
3258 P. M. Rodríguez 2145
3259 Pob. Balmaceda
3260 Pob. Balmaceda
3261 Nataniel 1230
3262 Santa Rosa 318
3263 Rosas 960
[illegible] de Marte 89. N.
3265 Casilla 4176, Valparaíso
3266 Plaza Pinto 400, Valparaíso
3267 Plaza Pinto 400, Valparaíso
3268 Valiano 688
3269 Casilla 44, San Carlos
3270 Correo 6
3271 Rengo 868, Concepción
3272 Alvarez 1196, Viña
3273 Casilla 105, San Bernardo
3274 San Gabriel 59
3275 Tucapel 971, Concepción
3276 Vera 445
3277 Casilla 36, Talcahuano
3278 Eyzaguirre 117, S. Bernardo.
3279 Casilla 247, Temuco
3280 San Martín 715, Rancagua
3281 Hotel España, Talca
3282 San Martín 581, Rancagua
3283 Arturo Prat 896
3284 Pob. Obrera, Chillán
3285 Manuel Rodríguez 815
3286 Buin s|n., Illapel
3287 Playa Blanca
3288 Correo 7.
3289 Diego Portales 195, Valp.
3290 Casilla 4, Chillán
3291 Casilla 101, Concepción
3292 Casilla 50, Llay-Llay
3293 FF. CC. del Estado, Talca
3294 FF. CC. del Estado, Talca
3295 Edwards 104, Llay-Llay
3296 Olivos 782
3297 Gros 19
3298 López 694
3299 López 694
3300 Nataniel 1988
3301 Chañarcillo 480, Copiapó
3302 Vera 445
3303 Correo Central, Temuco
3304 Ferrocarril Central, Arica
3305 Richard 1039
3306 Curanipe
3307 Toesca 2150
3308 Olivar Bajo, Gultro
3309 San Isidro 142
3310 Calera de Tango, S. Bernardo
3311 Pasaje Graciela 142
3312 Cuevas 542, Rancagua
3313 Rosas 2080
3314 Granados 535
3315 San Martín 621, Rancagua
3316 Sierra Bella 1430
3317 Pob. Larraín
3318 Eyzaguirre 761
3319 El Pino, Curicó
3320 Casanova 118, Cartagena
3321 Olivares 1662
3322 Maipo 523
3323 Pob. Obrera 13
3324 Casilla 308
3325 Maipo 523
3326 Imprenta de Telégrafos
3327 Casilla 19, Isla de Maipo
3328 Carlos Condell 5, S. Bernardo
3329 Casilla 2677
3330 Alonso Ovalle 1029
3331 Alonso Ovalle 1020
3332 Comercio 62, Lota
3333 Cuartel de Policía, Curicó
3334 Hacienda La Esperanza, Est. La Rosa
3335 Arturo Prat 88, S. Bernardo
3336 San Pablo 912
3337 Subida La Palma 17, Valp.
3338 Av. Cementerio, Rancagua
3339 Pob. Obrera, Rancagua
3340 Pob. Obrera, Rancagua
3341 Richard 1060
3342 Andes 2666
3343 Casilla 44, San Carlos
3344 Av. León 1440
3345 Braden Copper, Caletones
3346 Lucio Cuadra 479, Ñuñoa
3347 Manuel Rodríguez 315, San Fernando
3348 Cerro Molino, Valparaíso
3349 Correo, Calera
3350 Correo 6
3351 Cerro Bella Vista, Valp.
3352 Cerro Bella Vista, Valp.
3353 Cerro Bella Vista, Valp.
3354 Cerro Bella Vista, Valp.
3355 Cerro Bella Vista, Valp.
3356 Cerro Bella Vista, Valp.
3357 Andes 2666
3358 V. Mackenna 653
3359 Olivares 1450
3360 Banco Español, Valparaíso
3361 Valparaíso 1145
3362 San Diego 1458
3363 Moneda 2838
3364 Ignacio Serrano 41, Lota Bajo
3365 Dique N.o 1, Talcahuano
3366 Agustinas 1444
3367 Av. Collín 1024 Chillán
3368 Maestranza 655
3369 San Alfonso 1432
3370 Mapocho 4525
3371 Centenario 174, Antofagasta
3372 Av. Portales, Talcahuano
3373 Of. Aníbal Pinto, Antof.
3374 Casilla 33, Viña
3375 Yerbas Buenas 401, Chillán
3376 S. Ignacio 245, Valparaíso
3377 Pob. San Eugenio 2126
3378 Chiloé 1960
3379 Casilla 380, Chillán
3380 Lira 295
3381 Pob. Larraín Alcalde
3382 Pob. Larraín Alcalde
3383 Av. Central 2281
3384 1 Norte 1624, Talca
3385 Compañía 1263
3386 San Ignacio 245, Valp.
3387 San Ignacio 26, Valp.
3388 A Barroso 732, Valp.
3389 Serrano 143, Valparaíso
3390 Bulnes 756
3391 Molina 64
3392 Casilla 257 Valparaíso
3393 Cerro de Toro, Valparaíso
3394 Rafael Cuevas 37, Valp.
3395 Estación, Valdivia
3396 Casilla 128, Valdivia
3397 Escanilla 529
3398 Fábrica de Tejidos, P. Alto
3399 Compañía 2207
3400 Merced 39, Viña
3401 Schlack 21
3402 Brasil 756
3403 Casilla 231, Copiapó
3404 Casilla 231, Copiapó
3405 Alameda 15
3406 Casilla 597
3407 Casilla 597
3408 Casilla 597
3409 Benavente 823
3410 Cienfuegos 174
3411 Correo, Limache
3412 S. Martín 500, Quillota
3413 Agustinas 1444
3414 Concepción 1134
3415 Pob. Huemul
3416 S. Martín, Rancagua
3417 O'Higgins 794, Rancagua
3418 Casilla 1429
3419 El Llano, Melipilla
3420 Nataniel 1177
3421 Buin
3422 Angol
3423 Bilbao 260
3424 Galvarino 9, Lota
3425 Casilla 112, Copiapó
3426 Casilla 367, Concepción
3427 Correo 2
3428 Cóndor 1359
3429 San Diego 1817
3430 Chacabuco 414, Valparaíso
3431 Chacabuco 414, Valparaíso
3432 Chacabuco 414, Valparaíso
3433 Balmaceda 165 Llay-Llay
3434 Serrano 663
3435 San Eugenio 2126
3436 Uribe 860, Antofagasta
3437 Pob. Gaete, Talcahuano
3438 Carpintería 6, Mejillones
3439 Cochrane 963
3440 Walker 106, Viña
3441 4 Norte, Viña
3442 Hac. Hualcapo, Pocoa
3443 Gorostiaga 112, Iquique
3444 Morandé 628
3445 Bolívar 645 Antofagasta
3446 Aldunate 488
3447 Av. Las Quintas 673
3448 Concepción 1357
3449 Santa Filomena 534
3450 Cochrane 1461
3451 P. Montt 400
3452 Brader Copper, Caletones
3453 Catedral 225
3454 Aldunate 625
3455 San Fernando
3456 Yerbas Buenas, Linares
3457 Carabineros Caletones, Rancagua
3458 Santo Domingo 1392
3459 San Ignacio 2139
3460 Casilla 243, Tacna
3461 Maipú 664, San Fernando
3462 Of. Eugenia, Antofagasta
3463 Cerro Mariposa, Valparaíso
3464 Cochrane 856
3465 Maipú 1155, Concepción
3466 Santa Filomena 534
3467 Independencia 861
3468 Av. Matta 630
3469 San Ignacio 2139
3470 Casilla 852, Valparaíso
3471 Victoria 1114, Valparaíso
3472 San Alfonso 639
3473 Andes 2444.
3474 Chiloé 1960
3475 Comercio 62, Lota
3476 Delicias 3614
3477 Delicias 3614
3478 Casilla 202, Copiapó
3479 Casilla 202, Copiapó
3480 Las Carreras 344, Copiapó
3481 Las Carreras 344, Copiapó
3482 Las Carreras 344, Copiapó
3483 Sucursal Madini, Copiapó
3484 Rgto. Yungay, San Felipe
3485 A. Prat 1551
3486 Rosas 2437
3487 Huérfanos 2992
3488 Av. Centenario 1010
3489 Tucapel 2849
3490 A. Prat 269
3491 Andes esq. Brasil
3492 Bilbao 230
3493 Bilbao 230
3494 Bilbao 230
3495 San Antonio 460
3496 Bilbao 230
3497 Bilbao 230
3498 Bilbao 230
3499 San Antonio 460
3500 San Antonio 460
3501 San Antonio 460
3502 San Antonio 460
3503 Nataniel 243
3504 Casilla 44, San Carlos
3505 Castro 226, Valparaíso
3506 Castro 226, Valparaíso
3507 Antonio Toro 360, Antof.
3508 Bolívar 314, Antofagasta
3509 Delicias 3614, Santiago
3510 Hda. Pedro R., Ramadilla
3511 Casilla 105, Talcahuano
3512 Casilla 866
3513 T. Barros 5
3514 Casilla 105, Talcahuano
3515 Pío IX 40
3516 Maipo 523
3517 Maipo 523
3518 Maipo 523
3519 Ramal L. Alcalde
3520 San Martín 641, Rancagua
3521 Granado 535
3522 Curanipe
3523 Curanipe
3524 Curanipe
3525 Prat 300, La Unión
3526 Santa Isabel 53
3527 Casilla 311, Quillota
3528 4 Sur 975, Talca
3529 Correo, Rancagua
3530 La Villa, Rengo
3531 Casilla 332, Talcahuano
3532 "La Nación", Santiago
3533 Rondizzoni 1718
3534 Santo Domingo 686
3535 Santo Domingo 686
3536 San Diego 1280
3537 Pedro Lagos 1336
3538 Av. Matta 849
3539 Tesorería Municipal, Talca
3540 Recoleta 2725
3541 A. Prat 1748
3542 Pasaje Condell 125
3543 Domeyko 1750
3544 A. Prat 711
3545 San Diego 1290
3546 San Diego 1817
3547 Huemul 1132
3548 Av. Seminario 346
3549 Casilla 44, San Carlos
3550 García Reyes 578
3551 Baquedano 119
3552 Delicias 886, Linares
3553 Casilla 2831
3554 Maestranza 471
3555 Santa Rosa 77
3556 Romero 2965
3557 La Meica, Rancagua
3558 Av. Seminario 346
3559 Casilla 642, Antofagasta
3560 Correo 7
3561 J. J. Muñoz 150, Serena
3562 Huemul 1180
3563 Carmen 339
3564 Independencia 842, Rancagua
3565 Casilla 28, Chillán
3566 Casilla 284, Concepción
3567 De 182, Mejillones
3568 Av. Chile 665
3569 Tambo, San Felipe
3570 Curanipe
3571 Av. Seminario 346
3572 3 Sur, Talca
3573 Casilla 296, Curicó
3574 Roble s|n. Penco
3575 3 Sur, Talca
3576 B. Arana 588, Concepción
3577 W. Martínez 360
3578 3 Sur, Talca
3579 Casilla 576, Temuco
3580 Pampa Central, Antofagasta
3581 A. Pinto 144, Talcahuano
3582 Castro 598
3583 Correo Central
3584 Casilla 45 D.
3585 Correo Central
3586 Huemul 628
3587 Recoleta 2725
3588 De 182, Mejillones
3589 Sucre 579, Tacna
3590 Centenario 174, Antofagasta
3591 Sucre 579, Tacna
3592 Centenario 174, Antofagasta
3593 Centenario 174, Antofagasta
3594 Centenario 174, Antofagasta
3595 Centenario 174, Antofagasta
3596 Centenario 174, Antofagasta
3597 Sub. Artillería 29, Valp.
3598 Sub. Artillería 29, Valp.
3599 Lourdes 141
3600 García Reyes 578
3601 Lautaro 1684, Temuco
3602 Casilla 157 Traiguén
3603 Lautaro 1684, Temuco
3604 Lautaro 1684, Temuco
3605 Carampangue 198, Valp.
3606 Nataniel 497
3607 Casilla 157, Traiguén
3608 Andes 1961
3609 Camilo Henríquez 1046
3610 Camilo Henríquez 1046
3611 Andes 1961
3612 Rosas 2207
3613 Hac. Hualcapo, Ocoa
3614 Iquique 164 Antofagasta
3615 Rosas 1777
3616 Andes 3401
3617 Santa Rosa 2371
3618 S. Diego 1028
3619 Carrera Pinto 2371
3620 Santa Victoria 348
3621 Hac. Haulcapo, Ocoa
3622 Delicias 4224
3623 Agua Santa 540, Viña
3624 Castro 226, Valparaíso
3625 Castro 226, Valparaíso
3626 Cerro Mariposa, Valparaíso
3627 Morandé 628
3628 Bolívar 346, Antofagasta
3629 Tocornal 430
3630 Bolívar 346, Antofagasta
3631 Vargas 4993
3632 Vargas 4993
3633 Maruri 209
3634 Andrés Bello 407
3635 Bolívar 3461, Antofagasta
3636 Bolívar 3461, Antofagasta
3637 Casilla 270, Tomé
3638 Arsenales de Marina, Valp.
3639 Of. Araucana, Unión
3640 P. Montt 1447
3641 Casilla 4081, Valparaíso
3642 F. Scott 15
3643 Zañartu 540, Rancagua
3644 Teatinos 865
3645 S. Diego 1930
3646 Fábrica de Pólvora, Nos
3647 Casilla 1, Taltal
3648 Richard 1039
3649 Gay 2539
3650 Camilo Henríquez 1046
3651 Correo 3, Valparaíso
3652 Comercio 201, Lota.
3653 Chacabuco 85, San Felipe
3654 Fábrica de Pólvora, Nos
3655 Serrano 418
3656 Coloso, Antofagasta
3657 Vera 445.
3658 San Francisco 771
3659 Prat 1624, Rengo
3660 Bueras 657, Rancagua
3661 Chacabuco 1275
3662 Recoleta 1319
3663 Caja de Ahorros, Temuco
3664 Correo 2
3665 Casilla 120-D.
3666 Huérfanos 2200
3667 Casilla 287, Copiapó
3668 O'Higgins 391, Copiapó
3669 O'Higgins 391, Copiapó
3670 O'Higgins 391, Copiapó
3671 O'Higgins 391, Copiapó
3672 O'Higgins 391, Copiapó
3673 O'Higgins 391, Copiapó
3674 O'Higgins 391, Copiapó
3675 O'Higgins 391, Copiapó
3676 O'Higgins 391, Copiapó
3677 O'Higgins 391, Copiapó
3678 O'Higgins 391, Copiapó
3679 O'Higgins 391, Copiapó
3680 San Isidro 1948, Copiapó
3681 Conferencia 388, Copiapó
3682 Aldunate 102-8, Copiapó
3683 Purísima 127, Copiapó
3684 Chañaral
3685 Casilla 948, Concepción
3686 Yer. Buenas 360, Copiapó
3687 Tucapel 781, Concepción
3688 Escanilla 848
3689 Colón 445, Valparaíso
3690 Carreras 408
3691 Esc. de Torpedos, Talcah.
3692 Casilla 74, Nacimiento
3693 Sta. María 18, P. Montt
3694 Mackenna 16, Copiapó
3695 O'Higgins 265, Copiapó
3696 Yer. Buenas 360, Copiapó
3697 Maipú 53
3698 Atacama 121, Copiapó
3699 San Vicente 1410
3700 Huasco
3701 Chiloé 1960
3702 A. Prat 914
3703 Carampangue 122, Valp.
3704 Cerro Yungay 31, Valp.
3705 Cóndell s|n., Rengo
3706 Almazar 570, Rancagua
3707 Sewell, Rancagua
3708 Riquelme 4, Huasco
3709 FF. CC. Pirque, Quillayes
3710 Casilla 82, San Felipe
3711 Colmas 26, San Felipe
3712 Ciudadela Vieja 50, Viña
3713 Bella Vista 110
3714 J. Pantoja 63
3715 J. Pantoja 63
3716 Serrano 719
3717 Bezanilla 1350
3718 Sama 1531
3719 Las Viñas 668
3720 Carmen 856
3721 Ciudadela Vieja 50, Viña
3722 Serrano 83, Melipilla
3723 Estación, Curicó
3724 Av. Humeres, Cabildo
3725 Av. Humeres, Cabildo
3726 A. Bello 407
3727 Correo 2
3728 Molina 425
3729 Cóchrane 1651
3730 L. Beltrand 2068
3731 Dieciocho 173
3732 Cóchrane 963
3733 Vega, Caldera
3734 Cauquenes
3735 Gálvez 81
3736 Portus 368, San Felipe
3737 Fábrica de Pólvora, Nos
3738 Fábrica de Pólvora, Nos
3739 Estación Pelequén
3740 Correo
3741 Sto. Domingo 4225
3742 Hospital 83, San Felipe
3743 Vilumilla 861, Concepción
3744 Correo 6
3745 Vilumilla 861, Concepción
3746 Lampa
3747 Rosas 1639
3748 Rosas 1639
3749 Rosas 1639
3750 Huérfanos 2932
3751 Villota 184, Curicó
3752 Recoleta 1289
3753 Catedral 2396
3754 Estado 100, Cauquenes
3755 10 de Julio 1242
3756 Catedral 3140
3757 Av. Argentinos 5, Antofag.
3759 Cité Andrade 11
3760 Antonio Varas 225
3761 Tocopilla
3762 Tocopilla
3763 Chacabuco 333, Valparaíso
3764 Casilla 584, Valparaíso
3765 Providencia 1326
3766 Arauco 957
3767 Arauco 937
3768 San Diego 975
3769 Casilla 229, Los Angeles
3770 Valparaíso 543, Viña
3771 Casilla 82, Bulnes
3772 Maipú 24, Concepción
3773 Correo, Caldera
3774 Villa Teresa 657
3775 Andes 3408
3776 M. Montt 2510
3777 Dardignac 356
3778 Cerro Castillo, Viña
3779 Casilla 2625
3780 Iquique
3781 Padre Mariano
3782 Catedral 1289
3783 Pob. Garcés Gros 19
3784 Yerbas Buenas 150, Vlpso.
3785 J. M. Infante 161
3786 Julio Prado 1129
3787 Carampangue 122, Valparaíso
3788 Peyla 249, Rancagua
3789 O'Corral 410, Rancagua
3790 Correo, San Fernando
3791 Casilla 4, Rosario
3792 S. Francisco 548
3793 Richard 1060
3794 Maule 1056
3795 Av. Brown 262
3796 Marcoleta 468
3797 7 Norte 884, Talca
3798 Tomé
3799 Mapocho 3786
3800 5 de Abril 102, Limache
3801 Sto. Domingo 14, Valparaíso
3802 Ortiz de Rojas 21, Ligua
3803 Polanco, Ligua
3804 República 608
3805 Casablanca
3806 Casilla 4081, Valparaíso
3807 Casilla 277, Valparaíso
3808 Monte Grande, Vicuña
3809 S. Alfonso 1414
3810 Cía. Cerv. Unidas, Limache
3811 Casilla 99, Chimbarongo
3812 Sto. Domingo 81, Valparaíso
3813 Molina 1141
3814 Av. Italia 1196
3815 A. Barroso 108, Valparaíso
3816 Chiloé 1284
3817 Independencia 1801
3818 Recoleta 1273
3819 Nataniel 1223
3820 Castro 545
3821 San Luis 1338
3822 Bascuñán Guerrero 6
3823 Sta. Rosa 322
3824 Freire 10, San Bernardo
3825 Casilla 10, Taltal
3826 Conferencia 450
3827 Chacabuco 21-A
3828 Artillería de Costa, Valp.
3829 Correo 3
3830 R. Ugarte 1434
3831 San Pablo 2435
3832 Romero 2965
3833 Amazonas 9
3834 Casilla 1429
3835 R. Ugarte 1514
3836 Merced 122
3837 Merced 122
3838 Nueva Ovalle 821
3839 San Isidro 89
3840 San Isidro 89
3841 Catedral 1289
3842 Casilla 6076
3843 República 728
3844 Casilla 6076
3845 M. Montt 1516
3846 Serrano 274
3847 Correo, Illapel
3848 Correo, Illapel
3849 Sotomayor 58
3850 San Alfonso 56
3851 1 Norte 1624, Talca
3852 San Alfonso 56
3853 Sotomayor 58
3854 San Alfonso 56
3855 Sotomayor 58
3856 Sotomayor 58
3857 San Alfonso 56
3858 San Alfonso 56
3859 Arauco 957
3860 Arauco 957
3861 Casilla 1429
3862 Ahumada 335
3863 Comercio 201, Lota
3864 Min. El Teniente, Sewell
3865 Casilla 1012, Concepción
3866 Chiloé 1284
3867 Chiloé 1284
3868 2.o Cía. de Bomb. Viña
3869 Freire 265, San Felipe
3870 Colmas 20, San Felipe
3871 Sta. Filomena 501
3872 Colón 1437
3873 Fuerte Valdivia, Valparaíso
3874 Av. Prado 2118
3875 Estación Linares
3876 O'Higgins 450, Copiapó
3877 Chañarcillo 234
3878 Richard 1060
3879 Correo, Illapel
3880 Matriz 26, Vallenar
3881 Matriz 26, Vallenar
3882 Santo Domingo 2132
3883 Santo Domingo 2132
3884 Estación Requegua
3885 Casilla 219, Concepción
3886 Nacimiento
3887 Casilla 311, Quillota
3888 Casilla 71, Copiapó
3889 Punta Negra, Copiapó
3890 Providencia
3891 Grajales 2561
3892 Art. de Costa, Valparaíso
3893 Nuevo Monjas 106 B., Valp.
3894 Casilla 21 A., Valparaíso
3895 C. Henríquez 245, Curicó
3896 Collín 1024, Chillán
3897 Casilla 74, Nacimiento
3898 Sta. Isabel 37
3899 S. Donoso 163, Valparaíso
3900 S. Donoso 163, Valparaíso
3901 Av. Barroso 783
3902 Av. Seminario 634
3903 Arturo Prat 416
3904 2 Oriente 1717, Talca
3905 2 Oriente 1717, Talca
3906 Arauco 1050
3907 Arauco 1050
3908 Casilla 308
3909 Correo 2
3910 Av Colón 707, Valparaíso
3911 Correo 2, Valparaíso
3912 Casilla 599, Valdivia
3913 Correo, Mejillones
3914 Carampangue 16, Concep.
3915 Banco Germánico, Valp.
3916 Casilla 22, Limache
3917 San Francisco 23
3918 Of. Iberia, Tocopilla
3919 O'Higgins 391, Copiapó
3920 Delicias 1859
3921 Amunátegui 1208, Iquique
3822 Matucana 759
3923 Colón 1437
3924 Cruz Martínez 2367
3925 Santa Elvira 461
3926 Olivos 1063
3927 Barnachea 410
3928 Y. Buenas 150, Valparaíso
3929 Casilla 538, Temuco
3930 C. Buenas 150, Valparaíso
3931 Molino Gibbs, Temuco
3932 Y. Buenas 150, Valparaíso
3933 Tomé
3934 Nataniel 390
3935 González 577, Coquimbo
3936 Bolívar 356, Antofagasta
3937 Ligua
3938 Balmaceda 42, Serena
3939 Casilla 907, Concepción
3940 Cía. Ing. de Vapores, Valp.
3941 G. Reyes 342
3942 N. Las Monjas 106, Valp.
3943 Copiapó 763
3944 Cochrane 963, Concepción
3945 Correo, San Antonio
3946 Eyzaguirre 761
3947 Serrano 83, Melipilla
3948 Serrano 83, Melipilla
3949 Serrano 83, Melipilla
3950 Casilla 90, Chillán
3951 Carpintería 6, Mejillones
3952 Carpintería 6, Mejillones
3953 Carpintería 6, Mejillones
3954 10 de Julio 1242
3955 San Antonio 584
3956 Casilla 3516
3957 J. M. Infante 1715, Ñuñoa
3958 Av. Condell 1304
3959 Molina 18
3960 Rancagua 262
3961 Sto. Domingo 1808
3962 Sta. Elvira 36
3963 Fontecilla 65
3964 Casilla 343, Antofagasta
3965 Sama 1626
3966 Fariña 548
3967 Correo, Viña
3968 Av. Portales 272, Valpar.
3969 Casilla 311, Quillota
3970 Casilla 51 D, Valdivia
3971 San Francisco 1056
3972 Maestranza 101
3973 Maestranza 101
3974 Matucana
3975 Carampangue 281, Sn. Fern.
3976 S. Martín 1486, Temuco
3977 Sta. Victoria 420
3978 P. Montt
3979 Compañía 1263
3980 C. Henríquez 156
3981 C. Henríquez 156
3982 C. Henríquez 156
3983 Correo, San Fernando
3984 Molina 427
3985 Cumming 725
3986 Lincoyán 1326, Concepción
3987 Casilla 158, S. Fernando
3988 J. Jiménez 327, San Fern.
3989 Carmen 282
3990 O'Higgins 80, Copiapó
3991 Víctor Manuel 1699
3992 Víctor Manuel 1699
3993 Victoria 1172
3994 Coquimbo
3995 Infante 521, Copiapó
3996 Casilla 21, Copiapó
3997 Valparaíso 1488
3998 O'Higgins 112, Quillota
3999 O'Higgins 112, Quillota
4000 Lira 525
4001 Of. Bellavista, Iquique
4002 Gálvez 101
4003 Conferencia 430
4004 Cuevas 1272
4005 Eyzaguirre 761
4006 Gálvez 81
4007 Gálvez 31
4008 Armerillo, San Clemente
4009 Of. Araucana, Antofagasta
4010 Argomedo 387
4011 Cerro Del Castillo, Viña
4012 Correo 10, Ñuñoa
4013 Playa Ancha 15, Valparaíso
4014 Av. Matta 680
4015 Nataniel 729
4016 A. Prat 1154
4017 Providencia 2490
4018 14 Febrero 553, Antofagasta
4019 Gorbea 2140.
4020 Lincoyán 788, Concepción
4021 Crucero "O'Higgins", Rada de Lota
4022 Casilla 10, Temuco
4023 Cerro del Castillo, Viña
4023 Puente Simbra, Talca
4025 Viña Casablanca, Lontué
4026 R. Santa Cruz 12-3
4027 Casilla 4251, Valparaíso
4028 Av. Italia 1193
4029 Providencia 2962
4030 Lastra 1650
4031 Exposición 563
4032 Exposición 563
4033 Angol 1502, Concepción
4034 Domeyko 1777
4035 Manuel Rodríguez 16
4036 V. Mackenna 665
4037 Fariña 491
4038 San Rafael 961
4039 Santa Filomena 182
4040 Carrión 1532
4041 Recoleta 797
4042 Matucana 6
4043 San Vicente 331
4044 Correo 6, Santiago
4045 Independencia 1557
4046 Miguel Dávila 995
4047 Quillota 927, Viña
4048 Nataniel 334
4049 Esmeralda, La Ligua
4050 P. P. Muñoz 150, Serena
4051 Alameda 554, Copiapó
4052 Alameda 554, Copiapó
4053 Linderos
4054 Castro 318, Casita 34
4055 Carmen 1379
4056 Casilla 20, San Fernando
4057 Prat, La Ligua
4058 Cuevas 848, Rancagua
4059 Av. Ejército 968, Concepción
4060 Pob. Forestal, Viña
4061 Casilla 195, Los Andes
4062 Serena
4063 Ref. de Azúcar, Viña
4064 Lord Cochrane 1260
4065 Bascuñán 6
4066 Casilla 645, Santiago
4067 Delicias esq. San Martín
4068 Casilla 1, Pelequén
4069 Casilla 2530
4070 Arauco 1050
4071 Garibaldi 731
4072 Lota
4073 Lota
4074 Gálvez 785
4075 Victoria
4076 A. Prat 1829
4077 Casilla 2061
4078 Casilla 274, Los Andes
4079 Condell 1282
4080 Libertad 86
4081 Papudo 625, Los Andes
4082 Recoleta 2209
4083 Casilla 74, San Fernando
4084 3 Sur, Talca
4085 V. Manuel 1187
4086 A. Casanova 10
4087 Teatinos 397
4088 Serrano 323
4089 Casilla 199, Quillota
4090 S. Aldea 16, Curanilahue
4091 Cochrane 374
4092 Telégrafo, Capitán Pastene
4093 Casilla 74, Tomé
4094 Casilla 74, Tomé
4095 Casilla 74, Tomé
4096 Teleg., Capitán Pastene
4097 Casilla 74, Tomé
4098 Casilla 74, Tomé
4099 Casilla 74, Tomé
4100 Casilla 74, Tomé
4101 Casilla 74, Tomé
4102 Casilla 74, Tomé
4103 Casilla 74, Tomé
3104 Serrano 226, San Carlos
4105 Pob. Balmaceda
4106 Correo 7
4107 Brasil 104, La Serena
4108 Mapocho 3725
4109 C. Henríquez 107.
4110 San Pablo 1071
4111 San Pablo 1071
4112 Cumming 725
4113 Montenegro 245, V. del Mar.
4114 Agencia El Sol, Lota
4115 6 Sur, 4 y 5 Oriente, Talca
4116 Casilla 318, Talca
4117 Casilla 676, Concepción
4118 Independencia, S. Fabián
4119 Serrano 226, San Carlos
4120 Casilla 116
4121 Santa Elvira 54
4122 Santa Filomena 161
4123 San Diego 975
4124 Andes 1961
4125 Delicias 2859
4126 Casilla 74, Tomé
4127 Casilla 4, Illapel
4128 Libertad 86
4129 Jotabeche 42
4130 Santa Elvira 48
4131 Fariña 548
4132 Casilla 189, Lineras
4133 Almagro 310, La Serena
4134 Buin S|N., Illapel
4135 Correo de P. Negra, Copiapó
4136 Cerro Florida 6, Valparaíso
4137 Artillería 99, Valparaíso
4138 Casilla 1429
4139 Catedral 1289
4140 Catedral 1289
4141 Casilla 100, Copiapó
4142 S. P. Muñoz 150, La Serena
4143 Brasil 1030, Rancagua
4144 Villanelo, Viña del Mar
4145 M. Montt 2430
4146 Gorbea 2996
4147 Igualdad 108, Parral
4148 P. Montt 245, Loncoche
4149 Esmeralda, La Ligua
4150 Esc. A. y Torp., Talcahuano
4151 Picarte 345
4152 Correo 9
4153 Amazonas 9
4154 Est. Chagres
4155 Domeyko 1965
4156 Correo 7
4157 Casilla 77, Coronel
4158 Casilla 77, Coronel
4159 Casilla 77, Coronel
4160 Lira 40
4161 Sotomayor 1237
4162 Girardi 1305
4163 Girardi 1305
4164 Girardi 1305
4165 J. Lagos 571, Arica
4166 Casilla 144, Rancagua
4167 Herboso 738
4168 Pob. Balmaceda
4169 Telég. del E., Valparaíso
4170 Correo, San Carlos
4171 Correo San Carlos
4172 Casilla 2808
4173 Av. Portales 372, Valparaíso
4174 Cañete
4175 Municipalidad, Concepción
4176 Cochrane, Coronel
4177 A. Pinto 437, Talcahuano
4178 Tesorería Fiscal, Los Ang.
4179 Centenario, Lo Espejo
4180 Casilla 311, Quillota
4181 Girardi 1305
4182 Calle Mineral, Concepción
4183 Casilla 59 Mulchén
4184 Casilla 129, Coquimbo
4185 Av. F. 74, Chuquicamata
4186 Méndez 64, Antofagasta
4187 Correo, Putaendo
4188 3 de Junio, Ligua
4189 3 de Junio Ligua
4190 Rosselot, P. Montt
4191 Est. FF. CC., P. Montt
4192 Casilla 208, P. Montt
4193 Camp. Nuevo, Chuquicam.
4194 Toesca 2921
4195 Estado 11
4196 V. Manuel 1302
4197 Blanco Encalada 2531
4198 3 Sur, 7 y 8 Oriente, Talca
4199 Independencia, Linares
4200 Bilbao 260
4201 Bilbao 260
4202 Heras 825, Concepción
4203 Casilla 245, Talcahuano
4204 Prat 974, Rengo
4205 Herboso 738
4206 Maestranza 1445
4207 San Diego 413
4208 Janequeo 731, Concepción
4209 San Diego 413
4210 San Diego 413
4211 San Diego 413
4212 San Deigo 413
4213 San Diego 413
4214 San Diego 413
4215 Correo, Calera
4216 2 Oriente 1576, Talca
4217 Seminario 610
4218 Maipú 567, Los Andes
4219 O. Carrol 592, Rancagua
4220 Valdivia 222, San Fernando
4221 Av. Manuel Montt 864
4222 Correo Central, Valparaíso
4223 Carampangue 122, Valp.
4224 Blanco 136, Quilpué
4225 Andrés Bello 512
4226 Casilla 103-D
4227 Eyzaguirre 761
4228 Matucana 550
4229 Independencia 565
4230 Independencia 565
4231 Errázuriz 808
4232 Independencia 565
4233 Gay 2520
4234 Merced 542
4235 Merced 542
4236 Santa Isabel 58
4237 Gálvez 1323
4238 Casilla 52, San Fernando
4239 Garland 5
4240 Carampangue 163, Valp.
2441 Chuquicamata, Av. F. 74
4242 Huanchaca 108, Antofag.
4243 García Reyes 340
4244 10 de Julio 1439
4245 10 de Julio 1439
4246 Santiago 1407
4247 Santiago 1407
4248 Ramírez 395, Vallenar
4249 Casilla 65, Quilpué
4250 O'Higgins 80, Copiapó

En vista de haber recibido solicitaciones de todo el país, pidiendo que se dé un mayor plazo para el envío de las soluciones para el "Concurso" de 20,000 pesos, con 815 PREMIOS, y con el objeto de corresponder a la confianza cada día mayor que el público se sirve dispensarnos, hemos acordado lo siguiente:

1.o Ampliar el plazo para recibir las soluciones: En Santiago hasta el día 15 de Marzo próximo, y en provincias, hasta el día 10 del mismo mes.

2.o Asignar 500 PREMIOS MAS, a continuación de los premios de 10 pesos; ESTOS 500 NUEVOS PREMIOS consistirán en un **"CUPON" DE 5 PESOS** con opción al Gran Sorteo de Marzo.

El "CONCURSO" tendrá por lo tanto, un total de **1,315 PREMIOS**, distribuídos como sigue:

1 PREMIO	de	1,000 pesos	$ 1,000
4 PREMIOS	de	500 pesos	2,000
10 PREMIOS	de	200 pesos	2,000
50 PREMIOS	de	100 pesos	5,000
50 PREMIOS	de	50 pesos	2,500
50 PREMIOS	de	20 pesos	1,000
650 PREMIOS	de	10 pesos	6,500

500 PREMIOS consistentes en un "CUPON de 5 PESOS con opción al **GRAN SORTEO DE MARZO**, que tiene 11,641 PREMIOS y un **PREMIO MAYOR DE 100,000 PESOS.**

EN TOTAL: 1,315 PREMIOS.

Usted puede pedir las "BASES" y el "CUPON" para tomar parte en este interesante "CONCURSO" en nuestra Oficina Matriz Teatinos 333, o en cualquiera de nuestras oficinas o agencias, tanto en Santiago como en provincias.

El Domingo próximo contiuaremos publicando en este diario la lista de las soluciones recibidas, con su número de orden respectivo.

No olvide adquirir con tiempo su "BONO" para el

PROXIMO SORTEO DEL 21 DE FEBRERO

¿Quiere usted un "Bono" gratis para el Gran Sorteo de Marzo? Escríbanos pidiendo detalles.

GUILLERMO M. BAÑADOS

TEATINOS 333 — CASILLA 2662

piente penetró en la sala de trabajo y pudo ver que estaba todo revuelto y destrozado. Pero he aquí que súbitamente aparece una mujer mandada por Stratton para robar la misteriosa sustancia. La lucha era inevitable, y Catalina parecía ansiosa de ella. En efecto, el combate rabioso y violento se trabó entre las dos jóvenes sobre los revueltos matraces, retortas y redomas, mientras los frascos volcados despedían sus terribles miasmas y sus luces fosforecentes. Pero la victoria tenía que ser de Catalina que luchaba por el amor. Levantando en alto el precioso secreto escapó de aquel infierno y se lanzó de nuevo en una carrera loca en medio de la noche.

Pero, mientras tanto, ¿dónde estaba Jim? Vamos a ver en la otra serie el desarrollo de esta sensacional aventura de Catalina.

LOS ANIVERSARIOS DE HOY

Una extraña coincidencia histórica ha reunido en el día de hoy el aniversario de tres grandes acontecimientos nacionales: la fundación de Santiago, la memorable batalla de Chacabuco, que abrió las puertas de la libertad y la jura solemne de la independencia de Chile. Como se ve, el 12 de Febrero es para los chilenos una fecha tres veces histórica y representa en sus largas etapas el camino recorrido desde la fundación de la sociedad chilena hasta recobrar el libre vuelo de su independencia.

LA FUNDACION DE SANTIAGO

Son muy conocidos los detalles del primer acontecimiento. Chile era una tierra pobre y despreciable; todas las noticias que se tenían en el Perú de esta región eran bien poco halagadoras. Se hablaba de tierras estériles, pobladas por gente agresiva, y distantes de medios fáciles de comunicación. Sin embargo, la legendaria ansia aventurera de los conquistadores, arrojó a esta región primero al puñado de hombres que dirigía Almagro, gente que volvió al Perú para confirmar el triste prestigio de Chile; con todo, el espíritu de conquista no se abatió, y unos cuantos años más tarde Pedro de Valdivia, el caballeroso y atrevido conquistador extremeño, encabezaba otra expedición y venía a asentar al pie del peñón del Huelén las bases de la futura metrólopi chilena.

Pedro de Valdivia llegó a este hermoso valle el 12 de Febrero de 1541, y después de reunir a los caciques principales de la región, clavó el estandarte de Castilla, y con las salvas y pregones de uso, fundó en nombre del Rey de España la ciudad de Santiago de Nueva Extremadura.

Así quedó fundada la capital del Reino de Chile, entregada a la vida azarosa, miserable y oscura de los trescientos años de coloniaje.

LA BATALLA DE CHACABUCO

La batalla de Chacabuco fué el golpe decisivo que abrió al Ejército Libertador las puertas del valle de Chile y lo puso en camino de sus futuras victorias.

Las fuerzas invasoras ascendían a cuatro mil hombres, a las órdenes del general en jefe don José de San Martín, distribuídas en tres divisiones: la vanguardia de Soler, el centro de O'Higgins y las reservas de San Martín. Todas estas fuerzas tenían que luchar contra el ejército del Brigadier Maroto, que constaba de cinco mil hombres.

Los fuegos se rompieron a las 7.30 de la mañana del 12 de Febrero (1817), en la cuesta de Chacabuco, con una impetuosa carga de la división de O'Higgins que obligó a las tropas de Maroto a abandonar las cumbres en completo desorden para ir a rehacerse en el llano. Acá el ataque se repitió a la bayoneta con ímpetu mayor y antes de que San Martín llegase al campo de batalla, ya O'Higgins había reorganizado su división y la presentaba intacta casi al enemigo. En estas circunstancias, y hostigado por un sol ardiente e implacable, el general chileno ordena a la caballería cargue sobre el flanco derecho, mientras él a la cabeza de la infantería avanza por el centro, sin hacer un disparo, para iniciar el cuerpo a cuerpo. Desde este momento se suceden los ataques formidables uno tras otro, despedazando primero la derecha realista y luego dispersándolos totalmente, al paso de las terribles cargas de Zapiola.

A la 1.30 de la tarde la batalla estaba ganada y el Ejército Libertador de San Martín tenía ante sí el camino de la victoria final.

LA JURA DE LA INDEPENDENCIA

Un año más tarde, el Rey de España, que no había aún abandonado su esperanza de dominio sobre Chile, hacía desembarcar en Talcahuano un ejército de 3,400 hombres, todos veteranos a las órdenes de Osorio, para volver a comenzar la conquista del territorio perdido.

Ante este peligro, el Director Supremo estimó oportuno renovar el juramento de morir en defensa de la patria y, al efecto, dispuso que ésta ceremonia se llevara a cabo el día 12 de Febrero, primer aniversario de la batalla de Chacabuco.

El acto se realizó en la plaza principal, en presencia de una muchedumbre numerosa y del ejército. A las nueve de la mañana subió al tabladillo la comitiva oficial; el presidente del Municipio llevaba una bandera argentina y el Representante del Gobierno de Buenos Aires llevaba una bandera chilena, presentando unidas las insignias en señal de confraternidad.

El Ministro de Estado, señor Miguel Zañartu, leyó entonces el acta que declaraba la independencia de Chile, y en seguida el Director Supremo, poniéndose de rodillas y colocando sus manos sobre los evangelios, prestó el siguiente juramento:

"Juro a Dios y prometo a la Patria, bajo la garantía de mi vida, honor y fortuna, sostener la presente declaración de independencia absoluta del Estado de Chile, de Fernando VII, sus sucesores y de cualquiera otra nación extraña".

El obispo hizo después igual juramento y, por fin, el general San Martín, en su carácter de general en jefe del Ejército chileno-argentino.

MY LORD
Cigarrillos
CON TABACO MARYLAND

NUEVA APLICACION DEL ESPIRITISMO

¿Quién ha sido el "soldado desconocido" sepultado en medio de homenajes extraordinarios en las naciones aliadas? — Cómo los mediums tratan de penetrar en el secreto de su nombre y de las circunstancias de su muerte

Una tras otra, todas las naciones aliadas han sepultado en medio de imponentes ceremonias los restos de un "héroe desconocido", para simbolizar la gratitud del país hacia aquellos que dieron su vida en defensa de él durante la gran guerra. Para hacer más completo el simbolismo, se tuvo el mayor cuidado posible para elegir los restos de un guerrero caído cuyo nombre e identidad jamás pudieran ser descubiertos; y así yace bajo el Arco de Triunfo de París un anónimo soldado francés, y en la histórica abadía de Westminster, donde son sepultados los reyes de Inglaterra, se encuentran las osamentas de un soldado británico que nadie sabe dónde cayó ni cómo se llamó en vida.

Pero, apenas habían terminado las ceremonias respectivas en las capitales de Francia y Gran Bretaña, comenzaron a circular rumores relativos a que el misterio que rodea la identidad del soldado desconocido había sido penetrado por "mediums" en sesiones espiritualistas. Los mediums habían llamado a los espíritus para que vinieran del más allá a revelar, por medio de las mesas parlantes y otros sistemas semejantes, el nombre y circunstancias de la muerte del héroe desconocido.

Especialmente en Francia, el interés por la obra de los espiritualistas en este sentido ha sido intensísimo. Los médiums aseguran haber conseguido ponerse en comunicación con el espíritu del "poilu" anónimo. Afirman haber revelado su nombre y el lugar de su casa y su familia; y que, persiguiendo su investigación, han sido capaces de conocer la manera cómo halló la muerte en defensa de su patria.

Los amigos del que se asegura ser el individuo en cuestión, estuvieron al comienzo bastante escépticos; pero más tarde, rebuscando en su memoria, han podido confirmar, según se asegura, los detalles revelados por los mediums. Se llega a decir que el mismo nombre y circunstancias de la muerte del simbólico héroe desconocido, han sido obtenidos independientemente por varios mediums que no tenían relación alguna entre ellos.

En Inglaterra se dijo que había habido quienes descubrieran el secreto del nombre de quien estaba sepultado en la Abadía de Westminster, y que aún se había llegado hasta obtener materializaciones y mensajes del héroe desconocido para sus afligidos parientes.

¿Quién puede haber sido, en los diversos países, ese soldado anónimo a que tantos honores se han rendido? Es natural que haya investigaciones, que se procure saber por todos los medios posibles las circunstancias de su muerte, y que millones de madres estén en suspenso de cualquier indicio que llegue a hacerlas creer que es su hijo aquél que ha recibido homenajes superiores a los hechos a cualquier rey de los tiempos modernos.

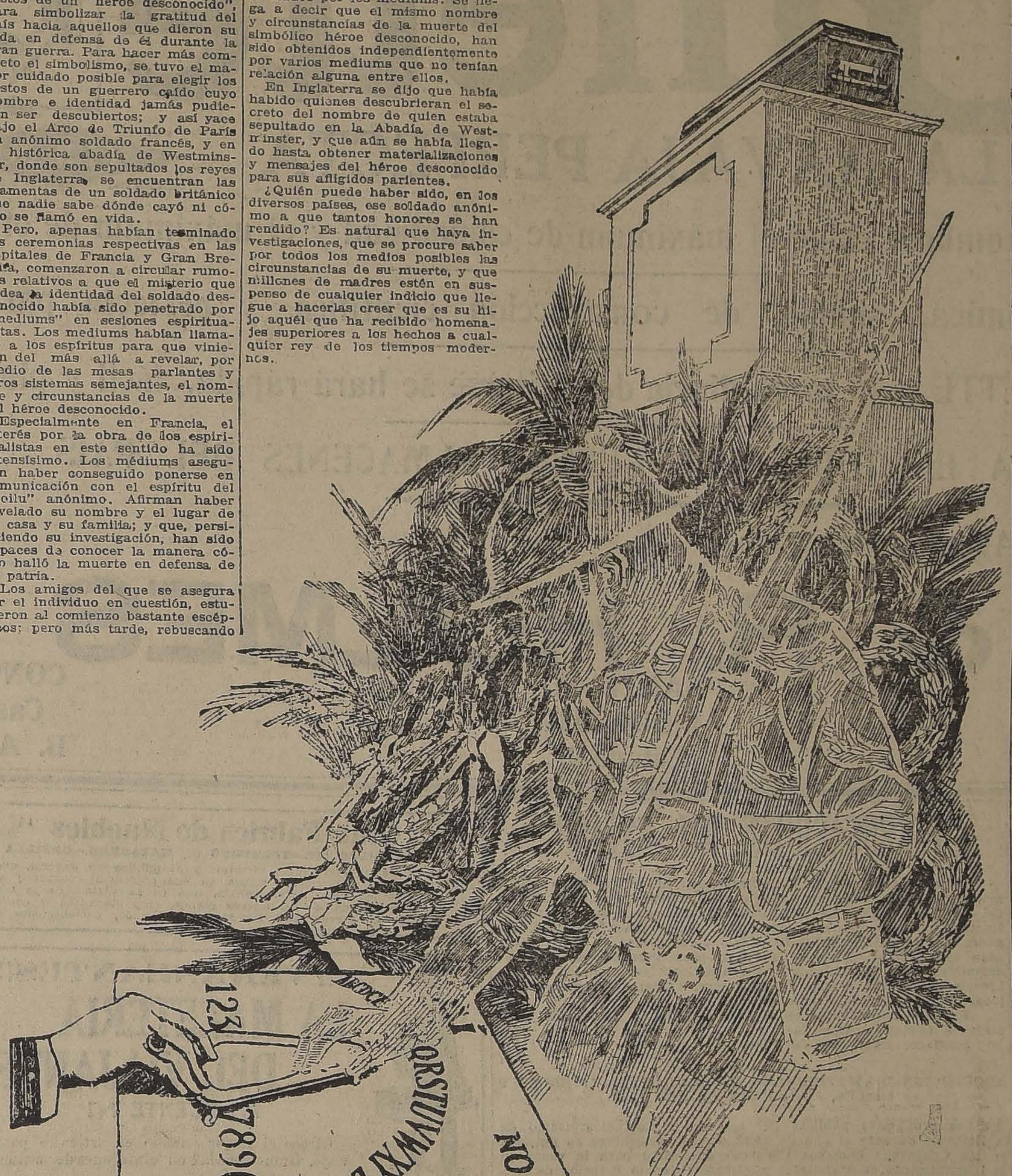

PARA LIMPIAR
TRIGO O TREBOL
con una sola máquina, ofrecemos las harneadoras "BAKER BOBY" a mano, muy sencillas, sólidas y baratas.
Estas harneadoras son también muy eficaces para limpiar cebada y granos similares. Son indispensables para la limpia de granos.
Pídanos precios y detalles:
Grace y Cía. (Chile) S. A.
HUERFANOS 1087

CRONICA LITERARIA

"LA MUERTE DE VANDERBILT", POR JOAQUIN EDWARDS BELLO Releer un libro a diez años de distancia es un experimento intelectual interesante y provechoso; la obra sirve como punto de mira para medir el transcurso del tiempo, es decir, para medirnos a nosotros mismos, pues, según la palabra de cierto autor, "creemos que el tiempo pasa, cuando somos nosotros los que estamos pasando".

Pero hay otra experiencia aún más curiosa y fecunda en deducciones, y es la que ha realizado Joaquín Edwards Bello con esa Tragedia del "Titanic", escrita en 1912 y reescrita, aumentada y corregida, en este 1922.

Entonces el autor tenía veinte años; ahora tiene treinta (1).

Obedeciendo a la invitación que nos dirige en el prólogo, notamos la evolución de su estilo y de su pensamiento.

Salta a primera vista una diferencia fundamental: la Tragedia contaba 77 páginas pequeñas; la Muerte tiene 135 de formato grande. Y sin embargo, ésta se lee más rápidamente y parece más corta que aquélla.

Hágase la comparación y se verá.

El análisis de los dos textos explica estas dos impresiones. En el primero, el autor no dominaba todavía su lenguaje y su navecilla surcaba el agua con mucho peso muerto; los hechos aparecían de cuerpo entero, como en la fotografía las imágenes, y el detalle era minucioso, sin alas, sin aire, sin canto. Ahora no necesita detenerse en descripciones para evocar las cosas y un rasgo, a veces extravagante, le basta para sugerirlas con mayor potencia a la imaginación. Menos objetivo, la visión interior del mundo le sirve para proyectarlo con más relieve y más alma, y su fantasía libre corre por la superficie y se levanta sin dificultad a través de los espacios.

Tomemos, por ejemplo, la página inicial de ambas relaciones.

Empieza la del Titanic:

"Salimos de Portsmouth a las seis tres minutos de la tarde del once de Abril. El tiempo era magnífico. Junto a los docks habría unas cincuenta mil personas que se estrechaban moviendo pañuelos, levantando las manos o despidiéndose con grandes gritos y aún con toques de sirenas. El golpe de vista era soberbio y para ellos debe haber sido mucho más hermoso aún. Nuestro barco se alejaba lentamente y la banda de músicos, colocada a popa, se despedía de la patria con los imponentes acordes del "God Save the King".

La de Vanderbilt:

"Cuando se deshicieron las amarras que nos sujetaban a los costados del dock, un relámpago de la imaginación me presentó de golpe nuestra fuerza y majestad. Empezamos a surcar el mar; se oyó entonces una ovación creciente, un clamor en los aires como explosión de nubes. Era la muchedumbre polifónica del puerto que saludaba nuestra partida. El "Titanic" se alejaba lentamente. Eran las seis tres minutos de la tarde. Tiempo magnífico. La banda de músicos, en la popa, se despedía de la patria con los acordes del "God Save the King".

Tres o cuatro variaciones casi imperceptibles dan el grado y el tono de la nueva orientación. Lo mismo que el buque, el estilo corta las amarras que lo sujetaban a la tierra y las cosas se presentan "en un relámpago de imaginación", las aclamaciones de la despedida son "una explosión de nubes" y varios verbos desaparecen para aumentar la rapidez.

A medida que la nave y el libro avanzan, este paralelismo de la antigua y la actual manera se destaca con mayor relieve.

Nada ha perdido la imaginación del novelista; la vida sigue concentrándose en su lente con vigor alucinante y las palabras coloreadas se le atropellan, como olas, pintan cuadros con luz, movimiento y expresión, sin dejar tiempo de observar el plan. La velocidad de los hechos y las ideas nos arrastra y nos dejamos llevar por la corriente de sus vivas imágenes. ¿Quién distingue las formas de un caballo lanzado a todo correr? Se le sigue con la vista, se anhela que no caiga, se sufre con su esfuerzo y se respira cuando ha llegado sano y salvo a la meta. A lo sumo, tal cual movimiento elegante, una vuelta, un salto, arrancan al espectador un aplauso rápido o una sonrisa de simpatía, mientras la carrera sigue; y es sólo más tarde, volviendo con la imaginación por el camino recorrido, cuando podemos anotar alguna de sus características.

En esta ansia de concentración, hallamos una de las aspiraciones proclamadas con más insistencia por las escuelas ultraistas, futurismo, dadaísmo, creacionismo, etc., todas las cuales tienden, en último término, a esquematizar la frase, a no coger sino la flor de la flor, aún a riesgo de introducir cierto aire de locura en el estilo y en el pensamiento.

Con su buen instinto de escritor, Joaquín Edwards sólo les ha tomado "un petit grain de folie" y salpimentando con ella su estilo propio, le resulta una combinación sabrosísima, nueva y clara.

Véase cómo estas descripciones van subiendo en espiral desde el hecho liso y llano, hasta una ligera mueca fantástica, detenida a tiempo:

Página 38.—"Gente rica y brillante que tiene casa en París, que pasa el Invierno en Egipto y en Niza, y que toma las aguas en Vichy para disolver la saburra de las comidas fuertes. Los criados transatlánticos, los stewards se han impregnado en ese mundo; tienen el barniz especial, el habla azucarada y los movimientos circulares de la grandeza humana.

Londres y Nueva York sienten mutuamente el vértigo de acercarse, de tocarse. Por todo ese mar los barcos van más rápidamente; todas las antenas de los inalámbricos tiritan con fuerza y echan chispitas: **algunas palabras se caen al agua de noche....**"

En otra parte, las hélices de los vapores son **ventiladores del océano** y por todas partes hallamos la frase que suprime transiciones, y al nexo gramatical, pesado, lento y visible, substituye el nexo mental, hecho de asociaciones imperceptibles.

Se ha protestado, tal vez con exceso, por las extravagancias de las nuevas escuelas. Hombres graves creen ver en ellas un síntoma de fatal decadencia y vuelven siempre los ojos al mundo clásico, señalándolo como un modelo inmortal. ¡ay!, no existe manera más segura de morirse que aspirar con demasiada vehemencia a la inmortalidad! Todo cambio indica vida, esfuerzo, juventud. Si va extraviado, si entra por los caminos que no llevan a ninguna parte, la realidad misma se encargará de enderezar su rumbo o sepultarlo en el olvido.

La verdadera vejez de las literaturas empieza cuando el sentido común domina a los poetas y desaparece el bullir de la fantasía, cuando nada encontramos, en la prosa ni en el verso, que nos cause sorpresa, que nos hiera la imaginación con un dardo, cuando la admiración por lo antiguo, que en su tiempo fué nuevo y atrevido, hace repetir pálidamente las obras y orienta por el camino trillado, las comparaciones.

Joaquín Edwards, influído por el ambiente europeo posterior a la guerra, ha roto con el pasado y escribe en una lengua nerviosa que va directamente al fondo de la impresión y la estruja, cambiando el sentido de las palabras y adaptando a su manera personal las viejas construcciones.

Ignoro si esto se llama estilo moderno; en todo caso, lo llamaría estilo inteligente, impresionismo de buena ley.

Diez años de viajes, de reflexión, de literatura y de vida, han ampliado la inteligencia del autor y afinado su sentimiento; ahora comprende visiblemente cosas que antes rebotaban en su cerebro y tiene páginas enteras que el encarnizado clerófobo y antireligioso de otra época no habría querido firmar. Es un progreso. **Y es también otro progreso su decencia, al menos, en la forma. (¿No es la decencia una virtud puramente formal?)** Compárese, por ejemplo, su relato de la aventurera que la hace una proposición a bordo (páginas 19 del "Titanic" y 40 de "Vanderbilt") y el simple final de cada uno podrá darnos el tono de los dos libros. En aquélla: "El chirrido de la desgracia fué un torpe:—¡Qué bestia es!" En ésta: "¡Nervioso!"—gritó la Venus semita, alejándose con ondulante paso".

Hay toda una estética distinta entre esas dos mujeres.

Y así podríamos ir multiplicando los ejemplos y cotejando página por página para ver cómo lo bueno de la Tragedia se ha conservado en la Muerte, agregándosele incidentes y méritos generales que hacen del breve folletito de 1912 un libro que señalará con brillo el año 1922.

Tanto a los que abominan sin discernimiento de las modernas escuelas, como a los que comulgan con ellas a ojos cerrados, querríamos decirles que aquí hay un ensayo de renovación y que este ensayo nos parece muy discreto, un término medio excelente entre la prosa vil y el lirismo extravagante, estilo ligero y transparente, con alas, con hélice, echando a todo volar por los aires, pero que no pierde su camino en los espacios ni cae a plomo en el punto de partida.

Si la forma de Joaquín Edwards Bello tiene verdaderamente diez años más y conoce mejor los caminos del arte, es decir, el camino propio de su personalidad para llegar hasta nosotros, su fondo conserva el mismo jugo generoso y ardiente con que lo vimos aparecer hace dos lustros y cuyo hervidero espumante escandalizó a tantos, embriagó a muchos y provocó en algunos una sonrisa de curiosa simpatía.

"El Roto" hizo crecer su obra en cantidad; ésta indica un desarrollo de calidad en el temperamento.

Debemos alegrarnos.

NOTA.—¿Diremos algo del prólogo? Quiere crucificar a don Pedro Nolasco Cruz y lo llama, con lenguaje más propio de su antigua manera, don P. N. Es la única maldad de la obra y su peor exageración. ¿Por qué darle tanta importancia?

EL ULTIMO LIBRO DE PIERRE LOTI Un lector nos ha reprochado suavemente la dureza de cierta opinión que tradujimos sobre la última obra de Pierre Loti, "Supremas Visiones de Oriente", y para convencernos de injusticia nos ha enviado, único argumento valedero, el libro mismo. Y debemos confesarle que tenía razón... La prosa del viejo "charmeur" conserva todavía el mismo encanto envolvente y sensual de sus producciones juveniles. Es siempre el Chateaubriand femenino que pasea sus nostalgias por todos los crepúsculos de la tierra y cuyas páginas deben leerse a media luz, en gran silencio, entrecerrando los ojos para **verlas** mejor, como hacen los pintores ante los cuadros. Infinitamente sabio y refinado, Loti toca, como observaba Lemaître, los dos límites extremos de la literatura, causando la impresión de **los** primeros balbuceos poéticos de **la humanidad, con su frescura matinal y** su infantil vaguedad, y la **de sus últimos** cansancios al aproximarse la noche de los tiempos y los remansos de la eternidad. Nada más voluptuosamente triste que el paisaje de Loti. Hay un goce de muerte en cada frase y los períodos, las páginas y los capítulos descienden lentamente hacia el agua profunda, se miran en ella y la interrogan sobre el misterio infinito, cantando a su borde la canción desesperada del que tendrá que sumergirse en ellas más temprano o más tarde, sin que le valgan barca ni remo. ¿Cuántas veces ha ido a Turquía a buscar unas tumbas? Se diría que sus amores sólo tenían ese objeto: preparar sepulcros queridos para hacer el viaje después y rondar gimiendo en torno suyo, entre los oros de los minaretes y los reflejos azulados del Bósforo que surcan caiques policromos, rumbo al siniestro mar de Mármara. Turquía, Constantinopla, Stamboul constituyen para Loti el centro del mundo; allí se satisfacen su gusto del misterio, en las mujeres veladas, las casas herméticas y las mezquitas prohibidas; su amor a lo antiguo, en la religión inmóvil y las costumbres inmemoriales; su pupila voluptuosa en los matices que la luz de la mañana o de la tarde arranca a las cúpulas de los palacios bizantinos y su tristeza en la muerte lenta de todo aquéllo, sepultado por la invasión del progreso moderno, lo único que le provoca sarcasmos y exclamaciones de dolorida protesta, porque le arrebatan su tesoro.

De todas maneras, con sus repeticiones y su monotonía siempre igual, Loti permanece dentro de nosotros, nos traduce en lenguaje incomparable al ser que sufre en nuestro interior y se lamenta de la existencia, al que no puede resignarse con los amores muertos y toda la vida y la dicha que teníamos entre las manos y que el viento del tiempo nos arrebata incesantemente.

"EL TRAGICO DESTINO DE NICOLAS II", POR M. GILLIARD Preceptor durante doce años de las grandes duquesas y después de Czarevitch, M. Gilliard acompañó más tarde al emperador en su destierro y puede contarnos los años de grandeza en Peterhoff como las miserias del último tiempo, selladas por la masacre de Ekaterinbourg. Su libro nos inspira simpatía por esa familia augusta, unida y patriarcal, nos hace vivir en la intimidad de ese soberano, recto en medio de sus debilidades, nos cuenta las angustias de la madre ante la atroz enfermedad, esa misteriosa hemofilia hereditaria que minaba la vida del heredero ruso, y su dolor nos hace comprender la locura y la credulidad que la perdieron.

"RIMES CHEVROTANTES", POR A. DESLINIERES Agrada encontrar el buen humor junto a la poesía. Cuando ésta no revela verdades desconocidas ni nos lleva a contemplar, desde la más alta cumbre, el trágico destino del hombre, gusta que se divierta enderredor y nos muestra una sonrisa alegre.

Es el placer que procuran las "Rimes Chevrotantes" de M. Auguste Deslinieres.

Hay chispa, hay contento y una sátira bastante anodina, dentro de su suave filosofía, en estos versos que un poeta dedica a contar sus emociones y recuerdos, esbozando cuadros rústicos.

Todo eso se mezcla a un poco de burla sin amargura, en estrofas abundantes cuya sonrisa no desaparece nunca.

"Alone"

En nuestra Sección Librería
(2o. PISO)
LIBROS RECIBIDOS POR EL ULTIMO CORREO
Novísima Historia Universal (desde los tiempos prehistóricos a 1908) 11 tomos en pasta de lujo por G. Maspero, J. Michelet, Ernesto Renán, Víctor Duruy, H. Taine, etc.
Historia de la Unidad Italiana.—(2 tomos en tela) por Francisco Bertolini.
Pastor.— Historia de los Papas (12 tomos).
C. Granzow de la Cerda.—Polonia, con una carta autógrafo del Excmo. señor Conde Romanones.
W. S. Fuentes.— Historia de la Civilización.
Padre Enrique Heras.— La dinastía Manchú en China.
F. de la Iglesia.—Estudios históricos (años 1515-1555) 3 tomos.
D. Fernando de Castro.—Compendio razonado de Historia General (3 tomos).
José Francés. — La raíz flotante.
Guido Da Verona.— El amor que vuelve.
Knut Hamsun.— Soñadores.
Jeanne de Coulemb.— Cetro de oro.
Alberto Insúa.— Un corazón burlado.
M. Maryane.— La sobrina del Vizconde.
Eduardo Zamacois.— Confesiones de un niño decente.
Pedro de Ripide.— Mis mejores cuentos.
Baronesa de Orczy.— Yo castigaré.
Máximo Gorki.— Mi vida en la niñez, (memorias autobiográficas).
Alberto Ghiraldo.— La canción del deportado.
Leopoldo López de Saá.— Gaviotas y golondrinas.
Jacinto Octavio Picón.—El enemigo.
J. López Pinillos.— El caudal de los hijos.
GATH & CHAVES, Ltd.

Una cabellera abundante llama la atención y es agradable. El
"ESPECIFICO BOLIVIANO BENGURIA"
hace salir pelo en abundancia, evitando la caída, y exterminando la caspa.
Ataque las molestas canas sin usar tinturas que a más de ser molestas en su aplicación manchan, ensucian, y botan el pelo.
El Específico Boliviano "BENGURIA" es la única preparación inofensiva totalmente segura para la curación radical de las canas y la calvicie.
Para consultas y ventas, ocurrir:
MONEDA 875 (ALTOS)
DR. RAFAEL BENGURIA B.—CASILLA 2426.—SANTIAGO
Atiendo pedidos de provincias

Una Gran Institución Nacional

Inspirada por las Enseñanzas de la Gran Guerra

La gran guerra europea acarreó consigo un cúmulo de horrores y calamidades de todo género, de cuya influencia nefasta aún no se ve libre el mundo; pero, para contrarrestar los pavorosos efectos de esos horrores, surgieron en todas partes iniciativas humanitarias y altruistas que han prolongado sus beneficios hasta nuestros días, quedando incorporadas en las legislaciones y en los organismos administrativos de todos los pueblos civilizados. Algunas de esas iniciativas encontraron eco simpático en nuestro país, el cual, no obstante haber permanecido alejado de la contienda armada dentro de una discreta neutralidad, ha tenido también que experimentar rudamente el contragolpe de la misma.

Es así cómo los fundadores de nuestra primera gran asociación de seguros y protección mutua, ideada por ellos con el fin de proteger los hogares de nuestros marinos y soldados, se inspiraron en lo que, durante la guerra, se realizó, en ese sentido, en la gran República del Norte, muchas de cuyas instituciones democráticas y benéficas, sirven de modelo a la mayoría de las nacionalidades jóvenes del mundo.

El Gobierno norteamericano, durante la gran guerra, presentó al Congreso un proyecto de ley, haciendo obligatorio el seguro de vida para todos los hombres que servían en el Ejército y en la Armada; y para llevar a la práctica tan humanitaria ley, el Estado donó a la gran Caja de Seguros, la cuantiosa suma de $ 146.000,000 de dólares, la cual constituyó el fondo inicial de la grandiosa organización mutualista. La idea fundamental adoptada entre nosotros es la misma que se adoptó en Estados Unidos: cada soldado o marino paga una prima en relación a su edad y a la cantidad asegurada, haciéndose mensualmente el descuento del sueldo de cada uno.

Al ser votada la ley por unanimidad por el Senado americano, el Presidente Wilson pronunció estas palabras memorables, dignas de ser grabadas con letras de oro en el monumento que sus conciudadanos han de erigir al gran estadista, cuya actuación controladora y justiciera durante la gran tragedia bélica, le coloca entre los benefactores de la humanidad: **"Habéis aprobado una de las piezas de legislación más importante que jamás haya dictado el Senado en su historia. No es obra de caridad; es obra de ciencia y de justicia. Con ella habéis quitado a la guerra el peor de sus horrores: el temor del hombre por el porvenir de su familia, después de su muerte; la angustia infinita del soldado que va a la lucha dejando a sus espaldas a la mujer sin apoyo, a los hijos sin pan, a los padres ancianos sin sostén".**

Anotaremos una particularidad que honra altamente a nuestro elemento militar y naval y a su espíritu de solidaridad y de protección mutua; y es la de que esa organización, que hoy es motivo de orgullo para nuestro país, se ha desarrollado y progresado en forma sorprendente, con el sólo esfuerzo mutuo y colectivo de sus asociados, sin recibir otra ayuda del Estado, que algunas disposiciones administrativas, de trascendencia moral, que han contribuído a ensanchar el gran prestigio que en sólo dos años se ha conquistado la institución a que nos referimos, "La Mutual de la Armada y del Ejército", sociedad de seguros mutuos, que cuenta con cerca de nueve mil asociados, que representan una suma asegurada de treinta y cinco millones de pesos, y que dispone de un fondo de reserva de más de un millón de pesos, invertidos en bonos hipotecarios y en bienes raíces.

Evite las imitaciones de **Gillette**. Sólo le serán perjudiciales. Busque siempre la marca de fábrica de **Gillette** en la forma de diamante, que viene estampada en cada hoja y navaja.

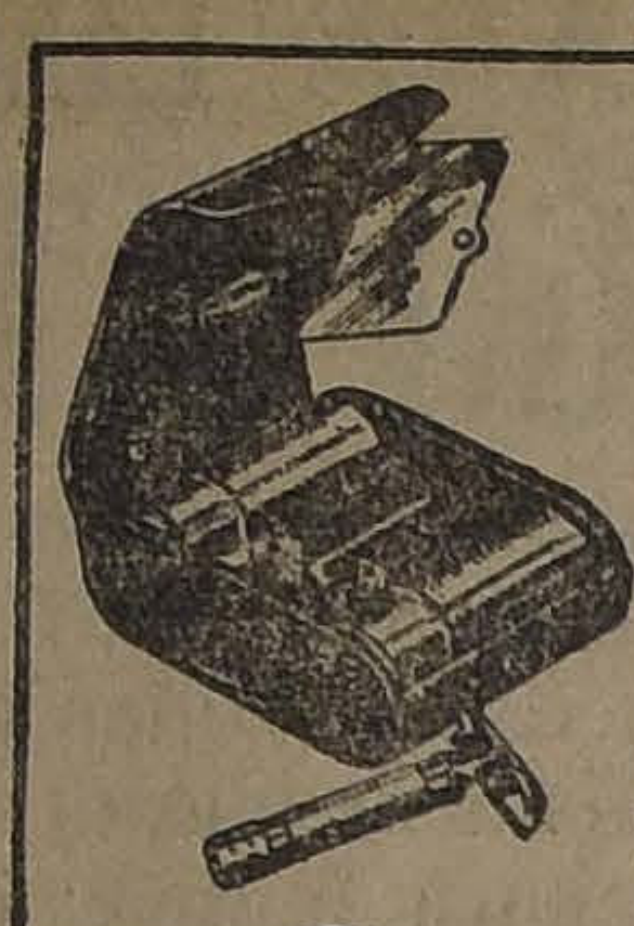

Gillette

LA NAVAJA PERFECTA

Evite las imitaciones de **Gillette**. Sólo le serán perjudiciales. Busque siempre la marca de fábrica de **Gillette** en la forma de diamante, que viene estampada en cada hoja y navaja.

MADE IN Gillette U. S. A. KNOWN THE WORLD OVER

La necesidad de los hombres exige el máximum de comodidad y el máximum de eficiencia

GILLETTE es económica, simple, de construcción científica y perfecta para usar

Cómprese una GILLETTE y su tarea diaria de afeitarse se hará rápida, fácil y placentera

EN VENTA EN TODOS LOS BUENOS ALMACENES DEL PAIS

Representantes Exclusivos - Agentes Generales:

A. & R. HOLMES

VALPARAISO
Casilla 1531
Cochrane 619

SANTIAGO
Casilla 2134
Estado 91

CONCEPCION
Casilla 489
B. Arana 875

Fábrica de Paraguas y Sombrillas

TARAPACA 1019 :—: SANTIAGO :—: CASILLA 2627

A LOS COMERCIANTES

Antes de efectuar sus compras, consulte los precios de esta Fábrica.

AMAT TAGINI Y CO.

COMISIONES Y CONSIGNACIONES EN GENERAL
Dirección cable-telegráfica: "AMATGINI"

Desde que escribí mi primera carta que no he vuelto a sentir los dolores que tanto me afligían.

5 Años de DOLORES REUMÁTICOS curados por las PILDORAS De Witt

El Señor D. Bell, después de sufrir dolores reumáticos durante cinco años, puede ahora afortunadamente decir, que está en un todo libre de ellos. Quizás parezca extraordinario que con sólamente tomar unas pocas de las Píldoras De Witt se efectúe una cura rápida, pero nosotros sabemos a qué debe atribuirse esto. La índole de las Píldoras De Witt es tal, que afectan directamente los Riñones (no los intestinos), y lavan y eliminan todas aquellas partículas pequeñas de cristales venenosos que existen en los tejidos de las personas que padecen de Reumatismo, Gota, Ciática, etc. El hecho de que el Señor Bell no ha vuelto a sufrir nuevos ataques, es prueba concluyente de que las Píldoras De Witt han dado los resultados que eran de esperarse.

Sírvanse ahora leer lo que dice el Señor Daniel Bell :—

"Durante más de cinco años he venido sufriendo de dolores terribles reumáticos en la espalda. Estos dolores eran tan agudos que casi no podía moverme de un lugar a otro. Traté un remedio después de otro en la esperanza de descubrir algo que me aliviase, pero mis esfuerzos resultaron inútiles. Me recomendaron el uso de las Píldoras De Witt para los Riñones y la Vejiga. Compré una caja de dichas Píldoras y muy poco después de tomar varias de estas pildoritas empecé a realizar el maravilloso remedio que eran. Después de tomar tres cajas de dichas Píldoras, tengo la dicha de informarles que me siento perfectamente bien y puedo dedicarme a mi trabajo durante el día sin sufrir dolor alguno."

PRUEBA DE UNA CURA DURADERA.

Siete años después, es decir, en Julio de 1919, dice el Señor Bell quien ahora tiene 73 años de edad :—

"Nunca he vuelto a sufrir de nuevo aquellos dolores agudos de que padecí durante tanto tiempo."—

143, Gloucester Road, Peckham, (Inglaterra).

Si desean obtener resultados inmediatos, deben comprar las

PILDORAS De WITT

para los Riñones y la Vejiga

El Mejor Remedio en el mundo entero para

REUMATISMO, LUMBAGO, CIATICA, CALCULOS, DEBILIDAD DE ESPALDA, CISTITIS, PIEDRA, GOTA, DOLOR DE ESPALDA, LASITUD.

TODAS LAS FORMAS DE TRASTORNOS DE LA VEJIGA.

venden en todas las principales farmacias y droguerías; pero si Usted tiene alguna dificultad en hallarlas pídalas al depósito general

Droguería Francesa, Casilla 22-D; Am. Ferraris, Casilla 3633, Santiago; Arestizabal y Ca, Casilla 557; South American Stores (Gath & Chaves) Ltda.; Pelegrino Cariola, Blanco. No. 1053; Daube & Ca., Valparaíso.

FERROCARRILES DEL ESTADO

Se solicitan propuestas públicas para el 10 de Mayo próximo, por los siguientes materiales correspondientes al Grupo N.o 28 del año 1921: tubos de humo para sobrecalentadores, cilindro del Damper, cadenas auxiliares de bogies, muelas para enganche, enganches automáticos, tubos de vidrio para niveles de agua, tubos para lubricadores, tapones de vidrio para lubricadores. calderos completos para locomotoras con sobrecalentador, calderos sin sobrecalentador para trocha de un metro, válvulas cilíndricas para locomotoras y planchas para calderos, etc.

Bases y antecedentes en el Departamento de Materiales y Almacenes (Estación Alameda).

Santiago, Enero 30 de 1922.

F-14

ADQUISICION DE MATERIALES, HERRAMIENTAS, MUEBLES Y UTILES, ETC., PARA EL AÑO 1922

Las propuestas públicas por materiales para el consumo de la Empresa durante el año de 1922, cuyos pormenores se detallan en los Cuadernos impresos (Grupos) que están para la venta en el Departamento de Materiales y Almacenes en la Estación de Alameda, serán abiertas en dicho Departamento, a las 15 horas de los días que a continuación se indican:

El 24 de Febrero de 1922

Grupo N.o 3. — Materiales de fundición y combustibles, por un valor aproximado de $ 350,000 de 18 d.

Grupo N.o 17.—Alumbrado acetileno, soldadura autógena y soldadura eléctrica por valor apoximado de $ 80,000 de 18 d.

Grupo N.o 30.—Materiales de imprenta, por valor aproximado de $ 230,000 de 18 d.

Grupo N.o 30-A.—Artículos de escritorio, por valor aproximado de $ 75,000 de 18 d.

Grupo N.o 31.—Maderas nacionales y extranjeras, por un valor aproximado de $ 370,000 m|cte.

El 30 de Marzo de 1922

Grupo N.o 3.—Metales en lingotes, más o menos en kilos 1.011,000.

Grupo N.o 6.—Alambres y esterillas, por un valor aproximado de $ 100,000 de 18 d.

Grupo N.o 9.—Esmeriles y molejones, por un valor aproximado de $ 10,000 de 18 d.

Grupo N.o 10.—Cadenas, cables y cordeles, por un valor aproximado de $ 20,000 de 18 d.

Grupo N.o 27. — Materiales de galvanoplastia química y útiles de Laboratorio, por valor aproximado de $ 20,000 m|cte.

El 28 de Abril de 1922

Grupo N.o 4.—Cobre, bronce, plomo, etc., en planchas y cañerías y fierro galvanizado, por un valor aproximado de $ 200,000 de 18 d.

Grupo N.o 7.—Aceites lubricantes y de alumbrado, empaquetaduras y mangueras, por un valor aproximado de $ 70,000 de 18 d.

Grupo N.o 12.—Vidrios diversos 31,485 números.

Grupo N.o 13.—Barnices, pinturas, útiles de pintar y correas, por un valor aproximado de $ 250,000 de 18 d.

El 30 de Mayo de 1922

Grupo N.o 1.—Aceros en general por una cantidad de kilos 80,338.

Grupo N.o 2.—Fierros en general, por una cantidad de kilos 870,700.

Grupo N.o 11.—Pernos, golillas, chavetas, clavos y tornillos, por un valor aproximado de $ 160,000 de 18 d.

El 28 de Junio de 1922

Grupo N.o 5. — Cañerías y accesorios por un valor aproximado de $ 22,479 de 18 d.

Grupo N.o 15.—Herramientas en general, por un valor aproximado de $ 85,000 de 18 d.

Grupo N.o 19.—Maquinarias en general, por un valor aproximado de $ 9,000 de 18 d.

El 25 de Julio de 1922

Grupo N.o 24.—Materiales eléctricos en general, por un valor aproximado de $ 95,000 de 18 d.

Grupo N.o 26.—Materiales para telégrafos, teléfonos y timbres, por un valor aproximado de $ 15,000 de 18 d.

Bases y antecedentes en el Departamento de Materiales y Almacenes en la Estación de Alameda, como asimismo el pliego que indica las modificaciones introducidas en las Condiciones establecidas para las propuestas públicas, sobre Adquisición de Materiales, ets., para esta Empresa, modificaciones que regirán a contar desde el 1.o de Enero próximo, según se hizo presente en aviso publicado en "El Diario Ilustrado" desde el 21 al 30 de Octubre del presente año.

Santiago, 14 de Diciembre de 1921.

15-F

BOLETOS DE IDA Y VUELTA PARA TURISTAS

Se avisa al público que desde el 12 del presente y hasta el 26 de Marzo inclusive, se expenderán boletos especiales de ida y vuelta, para turistas, con rebaja de 20% respecto de la tarifa normal, para los siguientes recorridos:

Mapocho a Viña del Mar y Papudo.
Alameda a Llolleo-San Antonio y Cartagena.
Talca a Constitución.
Chillán a Tomé y Cerro Verde.
Temuco a Carahue.

Estos pasajes se expenderán sólo los días Domingos y festivos y serán válidos únicamente por el día. Los del ramal a Cartagena se encontrarán en una de las boleterías de Alameda a disposición del público desde dos días antes del día Domingo o festivos en que hayan de ser utilizados.

EL JEFE DEL DEPARTAMENTO DE TRANSPORTE.

8 de Febrero de 1922.

La Gran Fábrica de Muebles "LA INDUSTRIAL"

SAN DIEGO 560.—TELEFONO 52, MATADERO.—CASILLA 5100.—CORREO 3.—SANTIAGO

Avisa a su distinguida clientela y al público en general, que sus muebles de variados estilos han sufrido una no despreciable rebaja en sus precios al contado y a plazo.

Aprovechen esta nueva rebaja, que es la última de la temporada.

Les recomendamos los nuevos estilos, muy elegantes y confortables, y para todos los gustos.

En el 4.o Sorteo salió favorecido el N.o 50, perteneciente al señor Pedro J. Strany.

¡¡ VERANEANTES!!

LA MALETERIA DEL VIAJANTE

741 PUENTE 741

Ofrece el mejor surtido en artículos para viaje. Gran variedad en cinturones de última moda.

ULTIMOS SALDOS

CASA REGUERA

BORDADOS - MANCHADOS
- EN -
MADAPOLAN-GASA
CANTON - ORGANDI
POR METROS Y RETAZOS

161 - AHUMADA - 161

Bordados Finos especiales para Ropa Blanca y VESTIDITOS DE NIÑITAS

PIANOS!!!

Preferidos por los grandes artistas, son únicamente:

Steinway & Sons
Bluthner
Bechstein
Schiedmayer

UNICO AGENTE:

Otto Becker

PATENTES DE INVENCION

Al Ministerio de Industria y Obras Públicas se han presentado los siguientes inventores pidiendo que se les conceda patente de privilegio por los inventos que se indican:

La Societé L'Air Liquide, de París, para "Mejoras en los aparatos destinados a separar el hidrógeno por licuefacción parcial de sus mezclas gaseosas".

Se da este aviso en cumplimiento de las disposiciones correspondientes y a los efectos de las oposiciones o reclamos que pudieran presentarse.

Don **LUIS MINDUS**, para "Una nueva industria destinada a fabricar escobillones y similares, barbas de corsées, etc., utilizando un producto nacional no usado antes con tal fin, y su máquina respectiva".

Se da este aviso en cumplimiento de las disposiciones reglamentarias correspondientes, y a los efectos de las oposiciones o reclamos que pudieran presentarse.

El Jefe de la Oficina de Patentes de Invención.

Diarreas Rebeldes
Los Casos mas Graves
curados infaliblemente
con
AMIBIASINE

AGENTES: SALAZAR y REY

$ 110 FUERA CRISIS

$ 110, confeccionamos elegante traje **SOBRE MEDIDA**, hechura inglesa o yankee o casimires a su elección, forros de 1.a

Sastrería Blanco y Negro
412—SAN DIEGO—412

En casimires esponja, a. . . $ 11
Buen casimir negro. . . . $ 11
En casimires negro, azul, plomo, café, de sport, etc. $ 11
En Gabardina kakí, pura lana . . . . $ 11

CASAS PARA ESCUELAS

Pídense propuestas públicas para dotar de local a las escuelas que a continuación se expresan del departamento de Santiago, por la renta anual que se indica y dentro de los siguientes radios:

Escuela N.o 88.—RADIO: Av. Pedro Montt, San Ignacio, Concepción y Cochrane. **Canon: $ 4,800.**

Escuela N.o 90.— RADIO: Población O'Higgins. **Canon: $ 1,800.**

Escuela N.o 96.— RADIO: Lastra, López, Matías Ovalle y Río Maipo. **Canon: $ 3,000.**

Escuela N.o 111.— RADIO: Blanco Encalada, Bascuñán Guerrero, Gorbea y Conferencia. **Canon: $ 3,600.**

Escuela N.o 140.— RADIO: Lorenzo Andrés Bello, Recoleta y **Canon: $ 6,000.**

Escuela N.o 152.— RADIO: Blanco Encalada, Ejército, Gay y República. **Canon: $ 3,600.**

Escuela N.o 231.— RADIO: Sevilla, Bonilla, Av. Independencia, Fermín Vivaceta. **Canon: $ 3,000.**

Las propuestas se abrirán el ... del actual, a las 15 horas, en la Sección Locales de la Dirección General de Educación Primaria, donde se darán los datos que se soliciten.

El Director General de Educación Primaria.

LA NACION

Santiago, 12 de Febrero de 1922

LA RECONSTITUCION DE LA ALIANZA LIBERAL

En medio de todas las ansiedades que han presidido el desarrollo de los acontecimientos de la última semana, el país ha encontrado una noticia que reune para él todos los caracteres de una íntima y sincera compensación. Los presidentes de los Partidos Liberal, Radical y Demócrata han firmado los pactos que reconstituyen la Alianza Liberal y aguardan tan sólo la ratificación protocolar de sus directorios generales, para influir unidos en la dirección de los asuntos públicos.

Antes que esta ratificación prevista y favorable, ha venido la confirmación solemne de la opinión pública. Se reconstituye así la entidad victoriosa en tanta campaña de nuestro civismo y vuelve a colocarse sobre la mesa de los poderes del Estado una garantía positiva de eficiencia, de solución y de progreso.

No podía retardarse por más tiempo este acuerdo de los tres grandes partidos destinados por la voluntad de la inmensa mayoría de los ciudadanos a conducir nuestras instituciones a sus destinos. La idea de la Alianza Liberal es por sí sola más grande y más poderosa que las agrupaciones mismas que la componen Momentáneamente dividida por un conjunto de incidencias secundarias, la fuerza de la opinión pública ha vuelto a estrechar sus filas. Sucederá lo mismo cada vez que estos entorpecimientos se produzcan, la voluntad de las provincias tendrá que prevalecer sobre las contingencias de la política central.

Y es evidente que en esta capital, baluarte y sede tradicional de los gobiernos paternales y de las combinaciones de partidos oligárquicos, se encuentra y se encontrará por mucho tiempo la resistencia más encarnizada a cuanto esfuerzo tienda a consolidar la Alianza. Porque su triunfo ha significado el cambio de las influencias decisivas de una casta reducida de estadistas privilegiados por la voluntad y la soberanía del país entero.

Hay naciones en que la capital lo es todo: el cerebro que decide, el brazo que procede. El resto del país acata esas resoluciones y acepta incondicionalmente su imperio. No ha llegado allí el progreso cívico que confiere a la opinión pública el gobierno incontrastable de sus instituciones.

Chile ha tenido la suerte de independizarse en los últimos cinco años, gracias al triunfo de la Alianza Liberal, de este sistema centralista. Sus ciudadanos ya no sabrían aceptar en esta materia la más leve de las reacciones.

Los enemigos de la Alianza Liberal no han sido parcos en cargar a la cuenta de esta combinación cuanta crisis y calamidad aflige al país. Han olvidado que todos estos males o por lo menos los más importantes y numerosos pudieron ser previstos o cuando menos atenuados bajo el régimen de la combinación anterior. Y no quieren prestar oídos a la voz que les dice que es preciso ser ecuánimes y justicieros y reconocer que en gran parte los acontecimientos han hecho que la Alianza Liberal llegue en el momento de cosechar lo que otros habrían sembrado y de afrontar tempestades que no estaba ya en su mano conjurar.

Pero la opinión sana y consciente de este pueblo tan justo en sus fallos y tan sereno en su criterio general, cifra precisamente en la experiencia adquirida por la Alianza Liberal y en su acción futura, el único medio de levantar nuevamente al país en demanda de la altura que merece y puede seguramente alcanzar.

A la simple vista, el programa que los partidos pactantes prometen defender por todos los medios lícitos y serenos, encierra el summum de las necesidades y de las reivindicaciones de los ciudadanos. En el orden político, económico y social ese conjunto de principios que no constituye una amenaza para ningún interés legítimo, viene al encuentro del clamor público y aporta al Gobierno el método cierto y seguro de satisfacerlo en las múltiples fases de sus necesidades intelectuales y materiales.

La reorganización de una gran fuerza moral dentro de una República como la nuestra, nunca puede ser mirada con alarma por ningún círculo ni partido. Las minorías y las oposiciones tienen el más honroso de los campos en la fiscalización y la más patriótica de las oportunidades en la cooperación levantada al despacho de las grandes leyes de interés general.

Hay aquí en principio un paso decisivo. No sólo por cuanto un Gobierno fuerte y estable augura una combinación de esta magnitud, sino porque la entrada en la arena parlamentaria de una agrupación de partidos firmes y compactos, unidos por un pasado común y por una sola ambición de bien público, abre el paso a la federación decisiva y tantas veces soñada de las grandes energías nacionales.

El robustecimiento del régimen parlamentario, la normalización del Gobierno, el afianzamiento de las libertades públicas, la unidad de la política futura de un Estado, son conquistas que todos y cada uno contemplan como el más hermoso ideal que es posible concebir en tiempos de prueba como los presentes.

La Alianza aporta un contingente de esta índole, y los días que aún quedan para la ratificación decisiva de su cohesión y de su influencia serán días de verdadera expectativa y de ansiedad profunda para los ciudadanos.

EL LIBRO DE DON ELIODORO YANEZ

Muchas veces los chilenos que residen a firme en el extranjero experimentan una sensación de angustia cuando llegan nuevos funcionarios de la patria lejana. Esto pasa no sólo a los chilenos aclimatados en Europa sino a todos los hispano-americanos. Amado Nervo decía en un grupo de confianza cómo temblaba cada vez que le anunciaban la llegada de un compatriota en misión gubernamental. Es, desgraciadamente, común que la llegada del nuevo funcionario se marque por una serie de desaciertos que suben por una escala vodevilesca desde los pequeños detalles de las ceremonias iniciales, hasta las agudas funciones en que su elevado cargo ha de colocarlos.

La parte tropical del continente americano ha proporcionado graciosísima colección de anécdotas en este sentido. Innumerables son las caricaturas sobre grotescos funcionarios suramericanos publicadas en Europa.

Puede un caballero ser muy honorable y tener mucha fama de talentoso y aristócrata en cualquiera plaza municipal de ciudad criolla, pero, en llegando a una ciudad europea sus cualidades pierden un noventa por ciento como pierden brillo las joyas de las grandes damas criollas en cuanto pisan el parquet resplandeciente de un hotel en la Riviera. Nuestras cosas parece que se empequeñecen un poco al pasar el charco. Pero lo que más cambia es el criterio para juzgar talentos y caracteres: esto se nota por el triunfo que consiguen allá algunas personas en forma como jamás lo alcanzarían en casa y el fracaso de otras que aquí tienen gran éxito. Muchas veces las expectativas de nuestros dirigentes se ven frustradas en el escogimiento de personas representativas en el extranjero, como se ven frustradas las expectativas de nuestra sociedad al imaginar el éxito en Europa de tales personas regalonas del gran mundo santiaguino. En Europa se cotizan otros valores; en la gama de los caracteres celebran otras notas; brillan otras facetas de los espíritus.

Afortunadamente, Chile, Argentina y el Uruguay se han alejado considerablemente del tipo Melgarejo, el peine medio Napoleon y algo Conde de Montecristo que pintamos en "El Roto". Pero los países que tienen un porcentaje cualquiera de sangre india no pueden cantar victoria: Melgarejo es el representativo del indígena beligerante, orgulloso, con esa vanidad de bailarina y esa furia sanguinaria que indignó a Pío Baroja. Aquí mismo hay ahora admiradores de ese hombre que declaró la guerra a Alemania para defender a Napoleon III, ídolo de todos los mandarines americanos declamadores e ignorantes. En cualquier país con sangre india es temible el salto atrás, la vuelta de Arauco. Siempre existirán en nuestra América embajadores Melgarejos para desgracia nuestra y solaz de vodevilistas franceses. Pancho Villa es el fantasma de toda la América española: significa la pérdida del control en la clase alta para caer en la turbamulta indígena.

Cuando el Gobierno está en la turba salta forzosamente el representante a la Melgarejo, a la Castro, que viaja con queridas y cocineros especiales, llevándose buena parte del erario en el equipaje. Lo peor es que los americanos estamos un poco inclinados a celebrar estos tipos catastróficos. En **La Cuna de Esmeraldo** decíamos que **Peine es el concepto nacional de Superhombre.**

¡Cuántos representantes Melgarejos han llegado a Europa! Digamos una de esas anécdotas de Café-concert donde el esprit parisiense irradia transformando en oro puro el barro del ridículo: Se trata de un diplomático suramericano recién llegado en la estación de París; se ve un piquete de tropas y una banda de músicos; el edecán o representante del Presidente avanza a saludarlo ceremoniosamente, pero él, con cara de fauno y ojos inyectados, pregunta a boca de jarro: **¿Ou sont les cocottes?**

Podríamos citar cientos de casos como éste en que públicamente se ridiculizan nuestras costumbres seudo republicanas. Vargas Vila, ocupado siempre en comparar la historia suramericana con la historia greco-romana, publica en Barcelona un periódico que circula por el mundo mostrando cruda esta vida pintoresca. Es muy interesante leer de vez en cuando ese folleto llamado **"Némesis"**. El último número trae un estudio notable sobre el General Obregón y otro tremendo sobre el señor Estrada Cabrera. El mundo, y especialmente los yanquis, que nos miran de cerca, deben sacar conclusiones magníficas sobre estas observaciones, y así vemos que en nuestras barbas se hace una alianza de naciones y un pacto referente al océano Pacífico sin tomarnos en cuenta para nada. Ninguna voz se elevó en Chile para protestar de este atropello. Aquí estamos ocupados de miserias como en casi todo el resto de América. En España protestaron. ¿No es esto una vergüenza? Balmaceda miró el océano Pacífico como un mar nacional donde la energía chilena debía tener una parte preponderante; él compró la isla de Rapa-Nui; pero ya sabemos que después de Balmaceda el poder rodó a la turba. Nuestros políticos son casi todos maestros de teje-maneje, pero nada más. La Cámara joven tiende a convertirse en un club de sibaritas bizantinistas y tropicalizados. El que aprende la manera de botar Ministerios pasa por genio.

• • •

El señor Eliodoro Yáñez, que inspira estas líneas, es precisamente el antídoto de esa América pintoresca. Su personalidad se destaca en nuestra pobre política como un verdadero fenómeno. Estadista a la manera europea, es un hombre de exquisita sensibilidad, con el cerebro abierto a todas las actividades del espíritu. Es decir, en una palabra, que el señor Eliodoro Yáñez es un artista. Lo ha probado en muchas ocasiones y especialmente con la publicación del libro **"En Viaje"**. Artista y hombre de Estado, es decir, estadista completo.

En otros artículos dijimos cómo el arte ha sido indispensable en el mundo en toda época para el Gobierno de las naciones, desde David, Salomón y Alejandro. Todos los grandes directores de pueblos fueron artistas. Las naciones puramente cartaginescas perecen sin encontrar siquiera el eco de una elegía que llore su suerte.

El arte es la mirada decisiva al futuro. El arte en nuestra América fué Bolívar, soñador de la alianza grande de todos los países de origen español. Artistas fueron Pericles, Carlos III de España, Napoleón, todos los gobernantes que marcan una época radiante. De la historia contemporánea citemos a Clemenceau, Balfour, Asquith, Gladstone, en Inglaterra; Castelar, Cánovas, Pí y Margal, Maura, Alba, Rivas, en España. Estados Unidos es grande por Franklin, Lincoln, Washington, cerebros decisivamente transformadores.

La fuerza industrial o comercial sola, sin arte, no vale nada. La inventiva industrial debe ir pareja con una fuerte inventiva artística; la política sabia debe ir paralelamente con la inspiración artística. Roma triunfante, con sus legiones y sus galeras esparcidas victoriosamente por el Mediterráneo, sintió la necesidad de tener también un arte vencedor; entonces miró para Grecia y encima de las alas helenas creó un arte propio, descomunal, digno de su fuerza y de sus triunfos. El Coliseo, ciclópeo, con sus murallas elípticas de trescientos metros de diámetro, es la muestra del apogeo romano.

En Alemania las grandes casas industriales tenían la costumbre de adoptar un artista, poeta, escultor o pintor para favorecerlo y ayudarlo. En España, mi amigo íntimo, Juan Cristóbal, autor del monumento a Gavinet en Granada, es protegido por el político granadino Natalio Rivas; este escultor era "botones" del Casino de Granada cuando lo conoció Rivas, que notó sus aficiones porque solía hacer figuritas de arcilla. Hoy día se sienta a la mesa del ex-Ministro, que lo considera como un hijo.

Chile tiene una tradición antiartística; el arte ha sido mediocre, y nadie ha hecho nada por levantarlo. El político en general ha manifestado un gran desprecio por las cosas artísticas; la política, especialmente la de la Cámara joven, tiende a convertirse en una cosa iletrada y amatonada.

Por eso dijimos que el señor Eliodoro Yáñez era un fenómeno en nuestra política. Se destaca en un grupo restringido de cuatro o cinco, nada más; en las Cámaras domina una idea de lucha a empellón y caballazo, la ordinariez moral del hombre primitivo que mira la elegancia espiritual como una cosa afeminada. Esta política de machos materialistas perdió la visión del futuro nacional y le cambió por la pasión del triunfo personal inmediato.

Espíritu juvenil, fresco, inquieto, observador, don Eliodoro Yáñez está en todas las corrientes modernas de ideas, con más ardor y entusiasmo que los más nuevos, elaborando constantemente para poner a Chile en el plano de las naciones cocidas por el fuego sagrado de la gran guerra, que él vió de cerca guiado por expertos.

A su sombra protectora más de un talento crisálida se ha transformado en mariposa y bate alas a la celebridad...

• • •

El libro "En Viaje" que el señor Yáñez hizo simplemente, sin pretensiones, de las notas recopiladas, produce una impresión profunda por la agudez de las observaciones y la variedad de temas tratados con maestría y raro dominio. Este libro contiene una riqueza extraordinaria; cada página, cada párrafo, cada inciso, es una veta, una idea en block. Guiados por su pluma recorremos gran parte de la Europa recién sacudida por la catástrofe; pero no sólo con el señor Yáñez viajamos, sino también con todos sus amigos notables que conversan en cada página, se mueven, dicen anécdotas, viven intensamente con el autor: políticos, pintores, escultores, reyes. . . Este libro es honroso y altamente provechoso para nosotros por cuanto dará a conocer en el exterior una muestra de nuestro carácter afanoso, curioso y observador, y además descubrirá un talento de estadista y político chileno de gran vuelo.

Notables escritores desmenuzaron ya en prolijos análisis este libro; no quiero entrar a criticarlo como lo hacen los profesionales, diré sólo a mi manera lo que su lectura me sugiere y citaré una que otra nota perdida en el block de esas trescientas páginas compactas y elocuentes.

En la página 115, dice: "Poco antes de salir de París recibimos la noticia de que el Gobierno de Chile cancelaba sus letras patentes al señor Deval, cónsul en Lyon, vicepresidente de la Cámara de Comercio, conocido y estimado en toda la ciudad, director de una de las más grandes sederías. Le cancelaba sus letras y nombraba a un joven, cuyo nombre no me dieron, para que paseara con el título de cónsul. El mismo caso de Chicago y de Marsella".

Esto es corriente. En todas partes ocurre lo mismo. Explicando la diversidad del socialismo en los diferentes países de Europa, cita esta anécdota:

"Proudhon, procesado por sus ideas socialistas, mantuvo con el juez el siguiente diálogo:

—¿Es usted socialista?

—Sí, señor.

—¿Y qué es el socialismo?

—Es,—responde Proudhon,—toda aspiración hacia el mejoramiento de la sociedad.

—Pero en este caso,—exclama el juez,—todos somos socialistas."

Continúa el señor Yáñez expresando su opinión personal sobre el socialismo, partiendo de la base de que tiene diferente sentido en cada país. "La acción del Estado, dice, es cada día más intensa y más requerida para la solución de numerosos problemas sociales y económicos, como medio de encauzar las iniciativas individuales hacia el bien público y suplir su ineficacia en los numerosos casos que no están a su alcance o que no deben dejarse a su arbitrio dentro del interés general del país. Y en este sentido, así como no comprendo la existencia de un socialismo cristiano o un socialismo internacional, aprecio y sigo con interés el socialismo belga, que es esencialmente nacionalista; y desearía que en mi país se desarrollara un socialismo chileno, sin ideas exóticas ni imitaciones estrafalarias; pero con una alta comprensión de nuestros intereses y nuestras necesidades, de las condiciones de nuestro territorio y la mentalidad de nuestra raza; un socialismo que combata el anarquismo con la abundancia, que proteja nuestros capitales que son insuficientes para el desenvolvimiento económico del país, y fomente, discipline y organice el trabajo, extirpando los vicios y elevando la condición moral y material del trabajador."

¡Qué página más bella, más palpitante de actualidad y oportunidad! ¿Qué dicen a esto nuestros socialistas, que por vicio de nuestra pobre vida refleja trasplantaron a este Chile del mote y la uva el espejismo de la nieve rusa?

En la página 176 expresa cómo, con el concurso del Gobierno holandés, pudo colocar un empréstito fácil y ventajoso, pero "desgraciadamente, la autorización pedida con oportunidad, nunca fué impartida por el Gobierno de Chile."

Trata de **l'aprés guerre,** la terrible crisis que ha seguido al armisticio. Habla del alza de precios, la crisis general de la economía y la moralidad, el desconcierto en todo. Predice la gran crisis de Chile que ahora alcanzó su período álgido, y expone que la única manera de evitar la tempestad es redoblar la producción y poner impuestos prohibitivos a los artículos supérfluos. Le parece urgente la revisión de la tarifa aduanera para restringir la internación de artículos innecesarios. Conferencia con el presidente de la "Sociedad Francesa de Empresas", interesándolo en el estudio y la construcción de una gran red de caminos en Chile, que nos permita dar un rápido desarrollo a la producción, "medida que es hoy de la más alta previsión ante la situación post-bélica". Esta sociedad ha efectuado grandes obras en Turquía. A propósito de esto, dice: "Me complace apuntar lo que ha hecho Turquía en materia de caminos, porque ellos demuestran en el país tal vez más atrasado de Europa, un esfuerzo mayor que el que se gasta en el más adelantado de América Latina".

En Cologne un teniente amigo suyo pregunta a una linda alemana, por qué no se casa con algún oficial inglés. —"¡Oh!, contesta élla enrojeciendo y con ojos en que brilla una expresión de ira y dolor,—¡con un inglés, jamás!".

En el viejo Rhin alemán encontramos acentos líricos que antes de este libro sólo habíamos conocido en sus discursos. "Un resplandor color rosa, reflejo del sol poniente, se esparce sobre los montes vecinos, y sus sombras dan un tinte misterioso a las aguas doradas del río. Nos entretenemos en suponer vagas siluetas de los espíritus de las montañas que allí se anidan, mientras contemplamos los picachos y las ruinas de los castillos lejanos, que parecen agujas de catedral o altos campanarios perdidos en la bruma".

"El Rhin legendario surge a nuestros ojos con todas las leyendas de su romántica historia y con todo el misticismo de su intensa vida religiosa".

"¿Por qué Wagner no colocó a orillas del Rhin el templo simbólico de Santo Graal?

—No sé; pero el viajero se lo imagina allí, en medio de las siete montañas de Heisterbach, o en las alturas escarpadas de Lahmeck, donde se cuenta la historia de los Doce Templarios, o en Rheinstein donde parece oirse aún el eco de la Cabalgata Nupcial".

Después se trata de España. El señor Yáñez en España es como el Príncipe de Baviera en Chile, por todo lo que su visita tuvo de emocionante, de solemne, de significativo. Se le recibió con cariño de madre y con honores de soberano. No hay memoria de que un chileno haya sido más agasajado. El Rey lo recibió como un viejo amigo y departió con él sin ceremonias.

Las fiestas de la Raza en el convento de la Rábida se efectuaron con brillo indescriptible. La presidencia de la ceremonia le fué ofrecida al señor Yáñez que pronunció un discurso magistral. Omitiremos detalles conocidos y citas de discursos que todos los diarios de la época publicaron. Digamos que el señor Yáñez fué en todas partes un alto exponente de Chile cerebral, de la nación trabajadora y libre, consciente de sus destinos, orgullosa por su origen y la seguridad en el porvenir. Tal es el hombre y tal el libro que inspira estas líneas.

• • •

Empezamos este artículo diciendo el temor que nos asaltaba en Europa cada vez que se anunciaba la llegada de representantes o funcionarios gubernamentales. Decíamos que existe todavía un tipo de políticos hispano-americanos que se acerca a ese Calígula de la Altiplanicie que se llamó Melgarejo. Luego palpita en nuestra América la cuestión de **ser o no ser.** Se trata de ser lo menos Melgarejo posible. América es grande por sus pensadores y por los soldados que pelearon para libertarla, pero nunca será grande por esos matones con charrateras que sacan el sable para envilecerla. Los tiranuelos americanos son los causantes de ese vodevil que nos presenta como una cacatúa vanidosa y sanguinaria. El pequeño tirano de las seudo-repúblicas es el causante de ese desprecio latente, palpable, que se nota en toda Europa por nuestras cosas. Ellos y sus pintorescos representantes dejaron una impresión deplorable en el ánimo. A Castro, Melgarejo, Villa, Huerta, Estrada Cabrera, Cocobolo, a toda la siniestra pandilla, debemos oponer los nombres de nuestros patriarcas: Sarmiento, Alberdi, Bello, Bolívar, Rodó, Mitre, Ruy Barbosa.

Don Eliodoro Yáñez, hombre de Estado, el más brillante y más completo de la época actual, pertenece a esa América, la del pensamiento, la que tiende a dignificar nuestra condición humana. En nuestra política es un fenómeno porque entiende el arte y no teme manifestar su inclinación artística.

Don Eliodoro Yáñez es todo naturalidad; su rostro no tiene el ceño fruncido ni la boca hermética. La gravedad, el rostro tozudo es una máscara para disimular insuficiencia intelectual. Como los chinos que ponían a sus soldados una máscara terrible para simular fiereza y valor. El hombre de valer puede presentarse naturalmente, con afabilidad, frescura y juventud, marcas imborrables del talento verdadero.

JOAQUIN EDWARDS BELLO

Santiago, Febrero 1922.

Nota.— Llamamos la atención al hecho de que resultaron en definitiva infructuosas las gestiones ventajosas realizadas por el señor Yáñez, en España, en Holanda, en Francia, gestiones que no tomó en cuenta nuestro Gobierno.

Un documento del expediente

del proceso de los albergues

En algunas inserciones relacionadas con los peculados de los albergues, se me ha insinuado la conveniencia que habría de que buscara en el expediente de la justicia, los argumentos para mi ataque.

Yo que siempre soy deferente, he aceptado la insinuación y trasmito al tribunal de la opinión pública "un argumento" que es sugestivo y es el siguiente que está ubicado en fojas 233 del expediente:

"...Compareció don Francisco Javier Arriagada Maturana, comisario de la 3.a sección, antes de la 7.a, y nunca procesado, quien interrogado bajo promesa de decir verdad, expuso: Dentro del radio de la 7.a Comisaría se instalaron poco a poco hasta ocho albergues que yo supervigilé hasta el veintitrés de Agosto, limitándola en lo relativo al orden, corriendo todo lo demás a cargo del oficial de policía que hacía la vigilancia permanente de ellos y que dependía directamente del Comisario-Inspector, y que diariamente remitía a la Comisaría, un estado de la población existente, que yo a mi vez hacía transcribir al Comisario-Inspector. El día que he indicado, veintitrés de Agosto, tuvo lugar una reunión de proveedores, comisarios y sub-comisarios que tenían albergues a su cargo, provocada por el señor Comisario-Inspector con motivo del denuncio de irregularidades hechas en el albergue de Chacabuco N.o 59, y después de un cambio de ideas el señor Comisario-Inspector nos notificó a los comisarios y sub-comisarios que **nos haría responsables de cualquier irregularidad que se comprobare en los albergues respectivos, sobre todo en lo relacionado con diferencias entre la población existente en ellos, con la del número de raciones solicitadas.** En vista de esto, procedí personalmente y asociado de oficiales subalternos a hacer el censo en cada uno de los albergues del radio de mi comisaría. En los albergues Chacabuco N.o 59 y Huérfanos N.o 2951 no encontré ninguna disconformidad. El veintinueve de Agosto, establecí en compañía de **lo oficiales Emilio Filidei y Eugenio Goycolea, que en el albergue de la Avenida Matucana N.o 23 existía una población de mil trescientos treinta y siete personas, anotadas en los libros y para los cuales se pedía raciones, siendo que de ellas doscientas sesenta y séis no existían en realidad. De esto dí cuenta por nota reservada al señor Prefecto Gómez Solar, nota que tiene N.o 367 ,de fecha 30 de Agosto,** pero no supe oficialmente la disposición superior que se tomara, pues nada se me comunicó, y sólo el dieciséis de Setiembre se me advirtió telefónicamente. de orden del señor Comisario-Inspector, me apartara de la vigilancia de los albergues y que limitara mi acción al servicio de mi comisaría, debiendo el sub-comisario don Alejandro Miqueles correr en lo sucesivo a cargo de todos los albergues. Supe después por el señor Miqueles que el señor Comisario-Inspector había dado orden a aquél de rectificar el error que yo había hecho presente a la Prefectura con relación a la población del albergue de la Avenida Matucana N.o 23.

Preguntado por mí Miqueles de cómo iba a hacer esa **rectificación contraria a la verdad y sin verificarla, me expresó que tenía orden del Comisario-Inspector de hacerlo así,** orden que debía acatar. La nota que el señor sub-comisario pasó al Comisario-Inspector, está archivada en la Comisaría 7.a, tiene el N.o 428 y fecha 28 de Setiembre, y como puede advertirlo S. S. por la copia que le exhibo en este momento, anota la población el treinta, y treinta y uno de Agosto y el primero de Setiembre, población de mil trescientos treinta y siete personas. Esa nota fija también la cifra de población en los días siguientes hasta el veintisiete de Setiembre inclusive, pero según me **expresó Miqueles en ninguno de esos días había contado la gente y se había limitado a indicar la cifra que le dió el Comisario Inspector,** lo que siguió haciendo hasta que el señor Ministro del Interior, don Ismael Tocornal contó la gente de este albergue y **advirtió que había una población inferior en más de doscientas personas** a la que se daba como existente por el señor Miqueles, quien después de esta visita solamente contó la gente y notó la diferencia...

. . . .

Se ratificó y firmó. — **Horacio Hevia. — Francisco J. Arriagada Maturana,** Comisario Tercera Sección.—**Puelma**".

Sin comentarios y solamente para que al pie de todos y cada uno de los artículos pertinentes a la campaña en que estoy empeñado, haya una firma responsable, en este caso particular, sin haber nada mío, pongo mi firma.

ISMAEL EDWARDS MATTE

INSERCIONES

La verdad en su lugar

Santiago, 11 de Febrero de 1922. —Señor Fernando Valenzuela de la F.—Presente.

Muy señor mío: La lectura de su carta que con fecha 10 del presente publica "La Nación" de ayer, me hace la impresión de que usted no se ha penetrado bien del contenido de la carta que con el señor Porcella, dirigimos al señor Gómez Solar el 9 del corriente.

Como usted lo manifiesta, es **efectivo que yo encontré y ví por primera vez** a su hermano Abraham en casa del señor Gómez la noche cuando llegó con el señor Porcella.

No necesitaba usted apelar a mis sentimientos de caballerosidad para obtener de mí tal aseveración, pues, si se da el trabajo de leer nuevamente la carta al señor Gómez, encontrará que en ninguna de sus partes hay una declaración contraria a la que hoy tengo el agrado de hacerle.

Saluda a usted atentamente S. S.

JULIO LEON."

"Señor Fernando Valenzuela.— Presente.— Muy señor mío:

Con sorpresa he visto su carta de ayer de la que se deduce que usted se encuentra ofendido con la actitud observada por mí, para con su hermano Abraham.

Es injusto el criterio con que usted considera lo hecho por mí, que en todo momento ha estado encaminado a defender el prestigio de su hermano.

Al proceder, como he procedido, lo he hecho porque creí que de las publicaciones aparecidas, podía el público entender que Abraham había cometido un acto desdoroso para su dignidad de caballero.

De modo, pues, que su airada carta de ayer no tiene ningún fundamento serio.

Saluda a usted su Atto y S. S.

J. PORCELLA".

LOS MEJORES MEDICAMENTOS
Pidalos en las principales Farmacias y Droguerías

POLIGLANDINE
Tónico de sabor agradable, a base de aceite de hígado de bacalao e hipofosfitos.

RECALCINE
PURA Y COMPUESTA
Poderoso y seguro recalcificador del organismo.

DIGESTINE LEROY
Digestiones difíciles. Dispepsias. Gastralgias, etc.

LANSOYI
Vaselina líquida para constipaciones crónicas, estreñimiento, etc.

EVONOL
Salicilarsinato de Hg.

CLORETINA LEROY
Clorhidrato de EMETINA de 2 por ciento y 4 por ciento.

LACTADAS LEROY
Para el aumento de la secreción Láctea.

TEOBRYL LEROY
Diurético eficaz. Teobromina pura fosfatada, cafeinada.

ESCLEROSINA LEROY
Tratamiento de los arterio escleróticos.

BISMOLAN
Neurastenia. Impotencia. Debilidad.

Laboratorios Recalcine
WEINSTEIN y Cía.—HUERFANOS 1020.—CASILLA 3076
SANTIAGO

"INSTITUTO SAN MARTIN"
SAN MARTIN 64.—TELEFONO INGLES 213
Kindergarten, preparatorias, humanidades. Facilidades para alumnos de provincia. Internos, medio-pupilos, externos. Los profesores son todos de Estado. Exámenes válidos en el Establecimiento.
F-12

Siempre se ha distinguido
por sus productos finos
LA COMPAÑIA CERVECERIAS UNIDAS
Ordene sus pedidos al
TEL. INGLES N.o 3116. Casilla N.o 1977

Alquilo Locales
ESPLENDIDO LOCAL O CASA para industria. Tiene 14 metros de frente por 40 metros de fondo, con un hall de 9 metros por 14, rodeado de un balcón volado, con veinte piezas en total, piso de cemento para la colocación de máquinas. Luz eléctrica y gas. Canon: $ 700.
AVENIDA MATTA.—Local para establo en muy buena situación, con capacidad para seis vacas. Luz eléctrica. Canon: $ 200.
LORD COCHRANE.— Próximo a Alameda. Local con puerta y ventana a la calle. Tiene 5 por 10 metros. Se arrienda para depósito de mercaderías o muebles. Canon: $ 100.
ARTURO PRAT.—Para industria local de gran extensión, con galpón. Canon: $ 1,000.
CASTRO.—Espléndido local para almacén, pastelería, etc. Canon: $ 400.
VERGARA.—Sitio de 800 metros cuadrados de superficie con un galpón. Canon: $ 400.
CARLOS OSSANDON B.
168 — BANDERA — 168
Horas de oficina: de 9 A. M. a 12 M. y de 2 a 5 P. M.

NECESITO ARRENDAR
CASA CENTRAL con dieciséis piezas mínimum y dos a tres patios para colegio particular. Canon de $ 600 a $ 800.
Adolfo Ríquez
MORANDE 322

VIOLETAS
Las pastillas más exquisitas para perfumar el aliento. Exija nuestra marca y no acepte otras.
LABORATORIO CHILE
SANTIAGO

La Compañía Cervecerías Unidas,
es la única concesionaria para Chile de la ya famosa BEBIDA refrescante sin alcohol
"BILZ"
Recomendada para la eterna juventud y hermosura: "BILZ".

FUNDO COMPRO
PARA UNA SOCIEDAD INDUSTRIAL
RECIEN ESTABLECIDA EN EL PAIS
se exigen suelos de 1.a clase, bien regados
Pago al contado. No importa precio.
Para este negocio, exijo orden exclusiva de venta y plazo de sesenta días.
ALEJANDRO GREENE CRUZAT
TEATINOS 36 - CASILLA 3722
12-F

Buenos Agentes de Seguros de Vida
Para Santiago, necesita LA MUNDIAL
SUELDO: de $ 500 a $ 1,000 mensuales y comisión. Presentarse:
Bandera esq. Moneda, de 10 a 12 M.

Prensas para Copiar
DE TODOS TAMAÑOS
OFRECE:
FUNDICION LIBERTAD
LIBERTAD 53 y 58

NOTAS POLITICAS Y PARLAMENTARIAS

RECONSTITUCION DE LA ALIANZA LIBERAL

Se considera que las negociaciones para restaurar la Alianza Liberal, han entrado en sus últimas tramitaciones. — Las direcciones de los Partidos Radical y Demócrata, considerarán en sus próximas reuniones, los futuros pactos

MANIFIESTO POLITICO

En la sesión del próximo Martes, el Directorio General Demócrata se pronunciará sobre la indicación presentada para lanzar a las Agrupaciones Democráticas del país, un manifiesto explicatorio de los últimos incidentes políticos

CLAUSURA DEL CONGRESO

Mañana será enviado al Parlamento el mensaje del Ejecutivo clausurando el período extraordinario legislativo

JIRAS POLITICAS

La Mesa Directiva del Partido Liberal Aliancista visitará las Asambleas Provinciales a fines del presente mes. — Se anuncia para principios de Marzo, una jira análoga por parte de la Mesa Directiva del Partido Demócrata

RECONSTITUCION DE LA ALIANZA LIBERAL

Las negociaciones entabladas entre los Partidos Liberal, Radical y Demócrata, para reconstituir la Alianza Liberal, han entrado, con la firma del convenio previo por los presidentes de esas tres colectividades políticas, a sus últimas tramitaciones.

Como lo manifestamos en nuestra edición anterior, los organismos directivos radical y demócrata en sus próximas reuniones se ocuparán de considerar las bases de los futuros pactos de Alianza, que fueron redactadas en Diciembre último.

En cuanto a la ratificación de estos pactos por parte del Partido Liberal Aliancista, a principios de Marzo se convocará al Directorio General.

JUNTA CENTRAL RADICAL

El próximo Miércoles, a las 7 P. M., se reunirá la Junta Central Radical. Como se ha informado, es posible que en esta sesión se consideren los futuros pactos de Alianza Liberal, de acuerdo con el compromiso firmado por los presidentes de los Partidos Radical, Liberal y Demócrata, y cuyo texto publicamos en nuestra edición del Viernes próximo pasado.

DIRECTORIO GENERAL DEMOCRATA

El Martes de la próxima semana, a las 9 P. M., sesionará el Directorio General del Partido Demócrata.

Se reanudará en esta sesión el debate sobre la indicación del director señor Díaz, para lanzar a las agrupaciones democráticas del país, un manifiesto explicatorio de los últimos incidentes políticos y ministeriales y la participación que en ellos han tenido los diputados del Partido.

También corresponderá al Directorio General pronunciarse sobre algunas consultas que el presidente del Partido, señor don Róbinson Paredes, hará respecto de los futuros pactos de Alianza Liberal.

En atención a la importancia de los asuntos que se tratarán en esta reunión, el presidente, señor Paredes, que debía dirigirse ayer a Concepción, ha postergado su viaje hasta el Miércoles próximo.

JIRAS POLITICAS

A fines del presente mes, el presidente del Partido Liberal Aliancista, señor de Porto Seguro, acompañado de algunos diputados y miembros de la Mesa Directiva que preside, hará una jira por diversas provincias para visitar las asambleas del Partido e imponerse personalmente de la situación del liberalismo en provincias.

—Iguales propósitos alienta el presidente del Partido Demócrata, señor Paredes, y, según nos informó hace poco, es posible que los realice a principios de Marzo próximo.

CLAUSURA DEL CONGRESO

En nuestra edición anterior, dijimos que en un Consejo de Gabinete celebrado en la mañana del Viernes último se acordó clausurar el período extraordinario de sesiones del Congreso.

Como lo hemos informado, el mensaje respectivo será enviado al Parlamento mañana. La clausura durará próximamente hasta mediados de Marzo y el nuevo mensaje de convocatoria, según se nos dice, entre otros, contendrá tres o cuatro proyectos cuya aprobación considera de urgencia el Gobierno, y que serán discutidos de preferencia por el Congreso.

ADHESIONES

El Presidente de la República ha recibido los siguientes telegramas:

“Lanco, 10 de Febrero de 1922. —Presidente de la República don Arturo Alessandri. — Santiago — Vecinos de esta comuna tienen el agrado de manifestar a S. E. que nos adherimos entusiastamente permanencia Ministerio Tocornal-Barros Jarpa. — (Firmados). — David Melo. — Germán Pineda. — Gerardo Carrillo. — Felipe Battheau. — José Fidel Melo. — Domingo Cortés. — Samuel Mera. — Emilio Von Borucki. — Juan Rivera. — Domingo Mathieu. — Alberto Ulloa. — Arturo Lamberg. — Eduardo Mathieu. — Godofredo Angio. — Manuel Rodríguez. — Jovino Ulloa. — Pedro Cortés. — Javier Aeta. — Germán Mollenahuel. — José Luis Recabarren. — Juan Avendaño — Heraldo Setz. — Salustio Jaramillo. — Ruperto Mera. — Carlos Stermayer — Máximo Mera. — Felipe Peña. — Alberto Freire. — Roberto Bruzzoni.

“Loncoche, 10 de Febrero de 1922. —Señor Arturo Alessandri. — Moneda. — Opinión pública acompaña a V. E. en enérgica defensa actual Ministerio. La gravedad de la situación exige mantener Ministros en sus cargos, porque sus actos los guía el orden y la justicia. A S. E. lo inspira el patriotismo). — Firmados)—D. Troncoso. — Alberto Rudloff. — Bolívar Arrau. — Darío Zañartu. — E. Wachtel. — B. Videla. — Germán Lang. — Carlos Hesse. — Arturo Espinosa. — Carlos Renner. — J. Hidebrandt. — Juan Oth. — Max Ebener. — Bralio Merino. — F. Videla.”

MINISTROS DE ESTADO

Aprovechando el feriado parlamentario y el dominical, los Ministros de Estado, en su totalidad, se han ausentado de Santiago. El del Interior, señor Tocornal, se dirigió ayer a su fundo San José; el de Hacienda, señor Garcés Gana, a su fundo Santa Cruz; el de Guerra, señor Claro Lastarria, a San Bernardo; el de Instrucción, señor Sánchez, a Viña del Mar, y el de Industria, señor Jaramillo, a San Fernando.

Regresarán entre el Lunes y Martes próximos.

TERMINO DE UNA INVESTIGACION

Oportunamente anunciamos que el Senado aprobó el informe de la Comisión Especial de Senadores que estuvo encargada de investigar las acusaciones dirigidas en contra del senador por Santiago, señor Francisco Huneeus, por el Director de “La Unión” de Valparaíso, señor Fernando Silva Maquieira, relacionadas con la adquisición del Ferrocarril de Lebu a Los Sauces por la Compañía Carbonífera de Lebu, que preside el señor Huneeus, y otros aspectos de esta negociación.

Con este motivo, el Presidente del Senado y el Arzobispo de Santiago, dirigieron al señor Huneeus las siguientes comunicaciones:

“Santiago, 8 de Febrero de 1922. —El Honorable Senado, con fecha de hoy, ha prestado su aprobación unánime al informe expedido por la Comisión que, a solicitud de Su Señoría, designó para investigar los cargos que le dirigiera “La Unión” de Valparaíso.

“Acordó, al mismo tiempo, transcribir a Su Señoría este acuerdo, lo que tengo la satisfacción de hacer por el presente oficio.

Dios guarde a Su Señoría. —(Firmados).—Pedro Correa. — José María Cifuentes, pro-secretario.”

“Arzobispado de Santiago de Chile.—Santiago y 8 de Febrero de 1922.—Señor don Francisco Huneeus.—Querido amigo:

Hartas veces he tenido y aprovechado oportunidades de manifestar a usted que el aprecio que le profeso es excepcional y lo más completo y grande que puede ser. Por lo mismo considero inoficioso decirle que estaba cierto de cuál habría de ser el fallo de la Comisión Senatorial, que hoy publican los diarios. No me felicito, pues, del fallo en sí mismo, sino de ver terminado este odioso asunto, que tanto y tan injustamente ha hecho padecer a Ud.

Suyo Affmo. — (Firmado). — Crescente Errázuriz.”

El señor Huneeus contestó la comunicación de Monseñor Errázuriz en la siguiente forma:

“Viña del Mar, Febrero 10 de 1922. — Monseñor Crescente Errázuriz.—Santiago.—Ilustrísimo Señor:

He recibido hoy la atenta y bondadosa carta de V. S. Iltma., fechada el día 8, que agradezco profundamente.

El fallo del Honorable Senado era esperado por mí con la misma confianza con que aguardo el que también he solicitado de mi Partido, y ambos me son indispensables para reanudar con decoro mis funciones de Senador.

Pero la carta de V. E. Iltma., que me juzga con paternal generosidad, transforma lo que era una vindicación en un triunfo, y me llena de complacencia a la vez que de gratitud.

El elogio con que en esta ocasión me favorece la persona que reviste la más elevada autoridad moral e intelectual de mi patria, devuelve la paz a mi espíritu, lo restaura por entero y me hará buscar, con afán, los medios de hacerme digno de él.

Cúmpleme decir a V. S. Iltma., —y sirva esta declaración como testimonio de profundo respeto al ilustre Jefe de la Iglesia,—que si, en algún momento, en el calor de la controversia, rodaron de mi pluma expresiones más duras o violentas de las que hubieran resultado justas, ellas quisieron traducir la indignación propia a la honra herida con injusticia, pero no dicen ni odio ni rencores, que no anidan en mí.

Saluda muy respetuosamente a V. S. Iltma., su agradecido y S. S. —(Fdo).—Francisco Huneeus.”

POLITICOS EN VIAJE

El presidente del Partido Liberal Aliancista, señor don Luis de Porto Seguro, pasa una temporada de descanso en su fundo Catapilco.

—El vicepresidente liberal aliancista, señor don Ernesto Escobar, se dirigió ayer tarde a Colchagua. Regresará a la capital el Martes próximo para dirigirse en seguida a visitar la provincia de Llanquihue.

—Los diputados señores Oscar Chanks y Juan Vargas Márquez partieron ayer tarde a Angol.

—El presidente del Partido Demócrata, señor don Róbinson Paredes, y el diputado señor don Manuel J. Navarrete, han postergado su viaje a Concepción hasta el próximo Miércoles.

—Hoy partirá a Talcahuano el diputado don Juan Pradenas Muñoz.

PARTIDO RADICAL

CENTRO DE PROPAGANDA RADICAL DE LA 2a COMUNA.—(Versión oficial).—Anoche se efectuó la junta general anunciada, aprobándose, por aclamación, el siguiente proyecto:

El Centro de Propaganda Radical, ve con agrado el movimiento que actualmente sostiene la clase trabajadora. Aplaude la actitud del diario “La Nación” que ha reconocido la justicia que asiste a los obreros carboníferos, al solicitar del Gobierno, sirva de intermediario para solucionar este problema nacional, lo que viene a demostrar que existe un patriotismo verdadero en las clases trabajadoras, y al mismo tiempo, exigir del Gobierno, exija a la sazón, de las compañías carboníferas la publicación en el Diario Oficial, de los balances, detallando el número de los obreros que han intervenido en la producción.

PARTIDO DEMOCRATA

CENTRO DE PROPAGANDA DEMOCRATA (Comuna de Yungay).—Se ha citado a junta general ordinaria para hoy, a las 9.30 A. M., en el local de costumbre, con el objeto de hacer la recepción del nuevo Directorio y tratar sobre el cambio de local.

CENTRO GUERRILLEROS DE LA DEMOCRACIA. — La manifestación que se iba a llevar a efecto hoy en honor de nuestro consocio don Luis A. Puga, se ha postergado para una fecha próxima, que se dará a conocer oportunamente, por estimarse que no habría medios de locomoción.

Las tarjetas siguen a disposición de los interesados en nuestra secretaría, Santa Rosa 289.

PARTIDO LIBERAL-DEMOCRATICO

COMUNA DE ÑUÑOA—Hoy, a las 4 de la tarde, se reunirá la asamblea comunal con el objeto de seguir ocupándose de la organización de los trabajos electorales de las próximas elecciones extraordinarias de municipales.

Considera también los acuerdos tomados por el Directorio en la sesión que sobre el particular celebró ayer, y que son los siguientes:

1.o—Presentar en las próximas elecciones un candidato propio;

2.o—Celebrar sesión de asamblea el Domingo 12 del presente, a las 4 de la tarde para hacer la presentación de candidatos;

3.o—Fijar el Domingo 19 de los corrientes, a las 4 de la tarde, para la elección definitiva del candidato a municipal por el cual luchará el Partido en las próximas elecciones; y

4.o—Declarar que el movimiento de opinión iniciado por los liberales-democráticos obedece a un espíritu exclusivo de adelanto local, sin prejuicios ni exclusiones.

La reunión anunciada para hoy se realizará en el lugar de costumbre en Ñuñoa, Avenida Larraín, esquina de Mitre, a las 4 de la tarde.

Instituto
“Pi ochet
Le-Brun”
HUERFANOS 1657
Medio Pupilos y Externos
Kindergarten,
Preparatorias
Humanidades
Abre su matrícula el 15 de Febrero

LOS TRAJES
Y
SOMBREROS de MODA
en las Playas
¿Queréis conocer anticipadamente las últimas novedades de la moda europea?
La revista
FAMILIA
que saldrá el Martes 14, dará a conocer esto y mucho más.
13-F

VIDA SOCIAL

EN VIÑA DEL MAR.--

FAMILIA BRIGGS PEREZ CANTO

SEÑOR COSTA PALMA, AGREGADO NAVAL ARGENTINO; CAPITAN REYES DEL RIO Y FAMILIAS

SEÑORA MARIA LUISA EDWARDS LYON, SEÑORA TERESA VIAL DE RO Y SEÑORITA ADRIANA LYON

SEÑORITAS MARIA BRIONES LUCO Y ROSA DE SOUZA FARREIRA

FAMILIAS ZANELLI y REITZE HERRERA

SEÑORA DELIA IZQUIERDO DE YES, SEÑORITA VIOLETA GA PASTOR Y DON PEDRO IGN REYES

SEÑORITAS ZAÑARTU LARRAIN Y GARCES CONCHA

Las playas de Viña del Mar son en esta temporada, como en otras, el balneario predilecto de nuestra sociedad elegante. Las familias santiaguinas lo prefieren por su clima, por sus bellezas, por sus encantos.

En la presente temporada, a pesar del alza inusitada de los arriendos, de la carestía intolerable de la vida, de la crisis económica del país, que se refleja más hondamente en aquellas playas de lujo y de ostentación, Viña del Mar, ha continuado como siempre su vida triunfal, manteniendo el cetro de los balnearios del país.

La afluencia de familias ha sido casi la misma que en años anteriores, las fiestas no han disminuído, casi todos los días nuestra crónica social registra las reuniones que a diario se celebran en el elegante Club de Viña, en los salones del Gran Hotel, en el Pabellón de la playa y en todos los sitios más frecuentados y hermosos de aquel balneario.

Las gentes parecen vivir en aquellas tierras de flores y perfumes, como en una República independiente, rica, próspera y feliz. Hasta ella no llega la situación de crisis que atraviesa el país, allí se gasta el dinero sin tasa ni medida, como en el mejor de los mundos. Es que Viña es playa que invita a reír, a pasear y a gozar.

—En el Gran Hotel se encuentran actualmente alojadas las siguientes señoras y caballeros:

Guillermo Edwards y señora; Guillermo Edwards Matte, señora y familia; Domingo Edwards Matte, señora y familia; señorita Elvira Balmaceda; señorita González Balmaceda; Perceval González Balmaceda, Santiago Toro, Mercedes Valdés de Barros Luco, Luis Fernández Valenzuela y señora, señora Edwards de Gana, Joaquín Gana, Jorge Hurtado y señora, Arturo Lamarca, señora y familia, María Freire de Peró y familia; Beatriz Larraín de Cruz Montt y familia; Rosa de Sartori e hija; Luis Fernández Campino y señora; Daniel Vial, Dr. Amunátegui, señora y familia; Gabriel Amunátegui, señora y familia; Daniel Lyon, señora y familia; Manuel Larraín y William M. Wessel, Jorge man. Ana Freudenberg de Carlota Freudenberg de Francisco José Prado y Mayor J. Ogilvie Davis, Armanet Fresno, Horacio y señora, Ismael Hurtado, y familia; Carlos Cousiño, Jencquel F., señora Rosario de Matte, F. A. G. Monk, Carmen Subercaseaux de man, señora Laura B. de Gallo y familia; E. L. Gill, me Duchesne, Rafael Sánchez go, L. B. West y señora, C. ther.

Y además, las siguientes lias argentinas:

Carlos Alonso Torquist señora, Hugo Cárdenas, Ortiz Basualdo, señorita d'Alkaine, señorita Luisita nez de Hoz, señora B. Ernesto Hugo y señora, Padilla, señora y familia; corihuela, señora y familia; fael Bosch, Felipe Chiappe, Sánchez Simy, señora y señor Miñones, mayor Casares ñora y familia.

DON EDUARDO NIETO DEL RIO.—

En las primeras horas de la madrugada de ayer ha fallecido en San José de Maipo, el señor don Eduardo Nieto del Río, víctima de una aguda afección pulmonar.

El señor Nieto, que desaparece de la vida a temprana edad formaba parte hasta hace poco de la redacción noticiosa de “El Diario Ilustrado”, donde era justamente estimado por sus condiciones de trabajo y por sus hermosas prendas de carácter.

Los restos del señor Nieto, serán traídos hoy a Santiago por el tren que llega a la estación de Providencia, a las 7 de la tarde y de ahí serán conducidos al Cementerio Católico.

DON EDUARDO SOTOMAYOR ZAVALA.—

Anteayer ha dejado de existir en esta ciudad, don Eduardo Sotomayor Z., tronchada su existencia por una cruel enfermedad, que arrebata al mundo una vida juvenil, llena de esperanzas e ilusiones, dejando sumida en el dolor a una distinguida familia y a todos sus amigos que tuvieron la suerte de conocerle.

RESIDENCIAS.—

El Mayor don Mauricio Hartard Gier, señora Rosalía Ebert de Hartard y familia, han fijado su residencia en Marcoleta 288.

MATRIMONIOS.—

Hoy contraerá privadamente matrimonio, el teniente 1.o de Ejército, señor Carlos Herrera Ramírez con la señorita Filomena Silva Labbé.

Pondrá las bendiciones el Obispo de Dodona, Monseñor Rafael Edwards Salas.

Actuarán de padrinos por parte del novio el Mayor señor Armando García y señora Teresa Rodríguez de García y por parte de la novia el señor Pablo Silva V. y señora Margarita Labbé de Silva.

—Hoy se verificará privadamente el matrimonio de la señorita Lucía Plaza de la Barra con el Capitán de Ejército, don Eduardo Ilabaca León.

—Se ha concertado el matrimonio del señor Alberto Schürmann R. con la señorita Clara Trabucco Zanelli.

Hizo la visita de estilo el señor doctor Adolfo Schürmann.

PABELLON DE LA
PLAYA NUEVA
VINA DEL MAR
Todos los días, a las 6.30 P, M
Una gran orquesta de 15 profesores ejecutará los últimos shimmys recibidos recientemente de Norte América,
Bar- Confitería--Atracciones
EL SITIO PREFERIDO POR
LA ARISTOCRACIA
12-F

MATRIMONIOS.—

SEÑORITA FILOMENA SILVA LABBE, CUYO MATRIMONIO CON EL SEÑOR CARLOS HERRERA RAMIREZ SE EFECTUARA HOY PRIVADAMENTE

SEÑORITA LUCIA PLAZA DE LA BARRA,

que contraerá matrimonio hoy con el capitán don Eduardo Ilabaca León

SEÑORITA ADRIANA MARIN M.,

cuyo matrimonio con el señor Ubaldo Alvarez Pineda será bendecido hoy en la capilla episcopal de La Serena

CORONACION DE SU SANT PIO XI.—

En el día de hoy, 12 de ro, después de la misa papal brada en San Pedro, en una inmensa muchedumbre tante, el nuevo Pontífice, tidad el Papa Pío XI, será do, siéndole en tal ocasión ta la Tiara por el Decano Cardenales Diáconos, Emine mo Gaetano Bisleti.

“MUNDO SOCIAL”.—

En el próximo mes de editará “Mundo Social”, que tendrá, en un elegante la reseña de las familias de ciedad de Santiago, Valparaíso fia del Mar, Talca y Concep como también la lista del Diplomático y toda infor que pueda servir de consulta y rápida de las familias hombres de negocios, del cio en general.

Es obra útil, cuyo éxito gurado, pues su editor cuenta el más decidido apoyo de importantes firmas comerciales las mencionadas ciudades.

Para mayor exactitud del jo de recopilación de nombres ruega dar aviso de los cambios domicilios y demás datos que dan servir al buen éxito de do Social”, al señor Eduardo rren, Teatro Municipal (ría).

“Mundo Social” será no sólo en Santiago y sino que también será a los abonados de las temporadas que se realizarán el Municipal.

NACIMIENTOS.—

Ha nacido Enrique Hurtado vo, hijo del señor Jorge Baquedano y de la señora Calvo de Hurtado.

Ha nacido una hijita del Artemio Muñoz Folch y de ñora Delia Sotomayor de

—Ha nacido Jaime Rolando ñez Núñez, hijo del Capitán Fragata señor Helí Núñez de la señora Virginia N. ñez.

ENFERMA.—

Se encuentra enferma de do en San Bernardo, en su “El Olivo”, la señorita Emma tórsola C.

La Compañía
Cervecerias Unidas
sólo fabrica cervezas
siendo sus afamadas
las de
Limache- Cousiño
Ebner - Valdivia
ex - Anwandter
Hnos., y Calera

PILOLINA

EVITA LA CAIDA DEL PELO Y EXTIRPA LA CASPA

COLONIA CONDAL -:- PARIS

LA MEJOR

POR SU EXQUISITO AROMA Y POR LA DURACION DE SU FRAGANCIA

CORSO DE FLORES EN TALAGANTE.—

Gran entusiasmo ha despertado en las familias de la localidad y en las de los pueblos vecinos, la noticia del Corso de Flores que se llevará a efecto hoy Domingo 12 del presente a beneficio de la Cruz Roja de las Mujeres de Chile, de este pueblo. Promete esta fiesta social un éxito halagador, dado los fines que se persiguen y la decisión con que sus organizadores la impugnan.

Hay ya inscritos más de veinte coches, lo que augura un resultado brillante.

El jurado compuesto de distinguidas personas de la Comuna, discernirá tres hermosos y artísticos premios a los coches mejor adornados.

EN PEÑAFLOR.—

El 19 y 26 del presente se efectuarán en Peñaflor dos grandes fiestas sociales organizadas por el Directorio del Peñaflor Sporting Club, consistentes en un Garden Party y en un corso de flores.

Estas fiestas contarán con la adhesión y cooperación de la Municipalidad de Peñaflor, cuyo Primer Alcalde, el señor L. Alberto Moreno, realiza una activa labor en bien de las familias veraneantes en aquella localidad.

Mañana Sábado se efectuará una gran función teatral a beneficio de la Iglesia Parroquial con el concurso de distinguidos artistas. Las localidades para esta fiesta han sido totalmente vendidas.

VIAJEROS Y VERANEANTES.—

—Veranean en Peñaflor la señora Auristela Rozas de Agüero, acompañada de su sobrina señorita Arcelia Echenique Rozas.

—Ayer se dirigió a Zapallar a pasar la temporada de Verano la señorita Elvira Santa Cruz Ossa.

—En Constitución pasa una temporada la señora María Isabel Rodríguez de Villalobos, acompañada de su hijo Jorge Villalobos Rodríguez y de su hermana Clorinda Rodríguez de F.

—Hoy parten a Constitución los señores Alejandro Ossa Puelma, Guillermo Cádiz Concha y Juan Ravest Rodríguez.

—A Chillán regresó el señor Edmundo Georgi Hofman.

—Pasan la temporada de Verano en Cartagena, don Bernardo Carvajal Humeres, señora e hija, don Pedro N. Mardones Ruiz y familia.

—Al mismo balneario, se dirigió el señor Modesto de la Barrera Moreno.

VERANEO EN SAN BERNARDO.—

Pasan la temporada de verano en San Bernardo, las siguientes familias:

Claro Velasco, Velasco Letelier, Gana Subercaseaux, Almarza Letelier, García de la Huerta Balmaceda, Matte Ossa, García de la Huerta Matte, Labatut Alcalde, Velasco Urzúa, Urzúa Souper, Reyes Valledor, Prieto Ariztía, Gatica Donoso, Donoso Donoso, Montaner Letelier, Aguirre Richardson, Villalón Díaz, Cuadra Gormaz, Garcés Gana, Montes Errázuriz, Montaner Riesco, Garcés Cuadra.

DE EUROPA.—

Se ha embarcado en el vapor "Lutecia" en viaje de regreso a Chile el señor don Emilio Coudeu, cuyo hogar en París es el sitio obligado de los escritores chilenos.

El señor Coudeu pasará una corta temporada en nuestro país y su viaje obedece al propósito de fomentar e intensificar las relaciones comerciales entre su patria y Chile.

EXPOSICION DE ARTE RELIGIOSO.—

En la primera quincena de Marzo y en uno de los principales salones de arte, se inaugurará la exposición de obras religiosas, entre las que sobresale el envío del escultor místico catalán Casadevall, reputado en España y laureado en diversas exposiciones.

Casadevall ha remitido a sus representantes, señores Trías y Callís, ciento cincuenta esculturas hechas con todo lujo, las que de seguro llamarán la atención de los entendidos y constituirán una buena adquisición para los coleccionistas.

BAILE

¿Desea usted aprender los bonitos y elegantes bailes modernos y de última novedad, como el Shimmy, Schottis, Tango o Paso Doble? ¡Ni una palabra más! Hoy mismo consulte usted al profesor **M. Aguilar, Egaña 570, entre San Isidro y Carmen.**

12-F

CIGARRILLO HABANO
MURIAS
ES EL MEJOR

MUEBLES
De todos estilos a precios bajísimos, vende
"LA UNIVERSAL"
Catedral 1131
Frente al Congreso
Damos facilidades en el pago.
Entrega inmediata.
12-F

EN CONSTITUCION.—

Se encuentran pasando la temporada de verano en Constitución, las siguientes niñas y jóvenes:

Elena Gandarillas Salas, Teresa Garcés Ugarte, Iris Larraín Echeverría, Blanca y Fresia Cifuentes Latham, Alicia Yáñez Portaluppy, Elena Vergara Donoso, Cristina, María e Inés Montt Smith, Blanca y Raquel Castillo Astaburuaga, Luz Vergara Donoso, Elvira y Panchita Garcés Gana, Violeta Herrera Arístegui, Esther Lecaros Fernández, María Rencoret Donoso, Chita Barros Droully, Eliana y Sofía León Noguera, Olga y Teresa Besa Fóster, Victoria Donoso Montt, María Salinas Donoso, Raquel y Julia Cousiño Mac-Iver, María Ballivián Herrera, Luz Orrego Méndez, Juanita Lyon Cousiño, Gabriela Barros Fabres, Blanca y Luisa Rudolphy Larraín, Adela Borgoño Donoso, Fany Ovalle Castillo, Mercedes Orrego Rossy, Cristina Brieba Gana, Martha Lezaeta Barriga, Martha González Mandiola, Adriana Echeverría Reyes, Violeta Ossa Mandiola.

Jóvenes: Alfonso Gana Edwards, Juan I. León Noguera, Diego Palma Santa María, Santiago Rodríguez Morandé, Manuel y Carlos Lavín Echegoyen, Joaquín Gandarillas Salas, Eugenio y Fernando Orrego Vicuña, Manuel Aspillaga Sotomayor, Oscar Errázuriz Ovalle, Fernando Barros Fabres, Ramón y Roberto Vergara, Luis Cousiño Mac-Iver, Leopoldo Infante Vargas, Ramón Salinas Donoso, Eduardo Necochea Nevel, Luis Rodríguez Marambio, Abdón Cifuentes Latham, Oscar Herrera Arístegui, Luis Sommers Aldunate, José Donoso Donoso, Miguel Rodríguez Barros, Ricardo y Alfredo Valdivieso Cifuentes, Hernán Garcés Silva, Miguel Zegers Baeza, Agustín Garcés Gana, Roberto Vergara Donoso, Alberto Bascuñán Rodríguez, Emilio Aldunate Phillips, Eduardo, Ricardo y Agustín Benavente Garcés, Jerman y Luis Vergara Donoso, Oscar y Víctor Risopatrón Moreira, Julio Lira Orrego, César Yáñez Portaluppy, Luis Varas Gómez, Ivan Altamirano Rodríguez, Alfredo y Arturo Donoso, Rodolfo y Arturo Rencoret.

EN CARTAGENA.—

Continúan con todo entusiasmo los preparativos para el baile que se realizará próximamente en los salones del Hotel Francia.

Tanto por la afluencia de familias que se encuentran pasando la temporada de verano en aquellas playas, como por los preparativos que se efectúan para esta fiesta social, este baile promete tener el más completo éxito.

—Se encuentran veraneando en este balneario las siguientes familias:

Fontecilla Varas, Vicuña Velasco, Vial Ortúzar, Reyes Ovalle, Altamirano Rodríguez, Solar Correa, Rodríguez Altamirano, Bezanilla Larraín, Vial Guzmán, Guzmán Bezanilla, Infante Lecaros, Carrasco Hurtado, Infante Garmendia, Ruiz Castillo, Errázuriz Quesney, Blanco Viel, Melo Iñíguez, Calvo Respaldiza, Calvo Badillo, Bezanilla Larraín.

DE ESTADOS UNIDOS.—

El 26 del presente llegará al país nuestro Cónsul en Boston, señor Eugenio Vial Correa.

LAS CRECHES.—

En 31 de Diciembre de 1921, celebró sesión el directorio de la Sociedad de Las Creches, con asistencia de las siguientes señoras: Teresa C. de Concha, Manuela H. de Vicuña, Elisa Walker de La Taille, Sara V. de Balmaceda, Inés N. de Sotomayor, Albina Alcalde de Lagarrigue y Hortensia Lynch de Peña.

La presidenta dió cuenta de haber recibido las siguientes entradas durante el semestre:

De la señora Blanca Wilms de Fernández, resultado de una función en la Sala Imperio, $ 850; de la señora Josefina B. de Alcalde, de la Fiesta de la Raza, 601; de la señora María C. Vicuña de Barros, de dos funciones de biógrafo, 1,750; de la tienda Santo Domingo, del sorteo de Octubre, 325; venta de violetas, 52,734; de la señora Margarita Sanfuentes de Echenique, 1,000; de don Aníbal Zañartu, 500; Cuna Aníbal Agüero H., 1,000; kermesse y comida de Pascua, 18,000; intereses cuenta corriente, 86.30; de don Arturo Claro P., 1,750.

Entregado por la señora Manuela H. de Vicuña, de cuotas anuales:

Recaredo Ossa C., $ 100; Ismael Ossa C., 100; Ana Bolados de Oliva, 100; Luis Walker, 100; Alejandro Herquíñigo, 100; Ismael Tocornal, 100; Luis Larraín Prieto, 100; Carlos Eguiguren, 100; Benjamín Bernstein, 100; Ricardo Lyon, 100; Carolina Eguiguren de Eguiguren, 200; Josefina Martínez, 200; Felipe Tupper, 10; Raquel Aránguiz de Arthur, 10; Rosa Ramos de Valdés, 60; Inés Zañartu, 10; Beatriz Letelier de Reyes, 10; M. Cristina V. de Barros, 10; Marta Morandé de Rogers, 10; Laura Feliú de Rivera, 60; Blanca W. de Fernández 10; Teresita Walker Concha, 50; Amelia Lynch de Lyon, 20; Mercedes H. de Echaurren, 10; Mercedes Echaurren de Matta, 10; Teresa Concha de Walker, 10; Enrique Huidobro Cazotte, 30; Elisa Valdés de Ureta, 40; Teresa Clarck de Echaurren, 10; Teresa Joglar de Ossa, 10; Angela Agüero de Saavedra, 10; Isabel Agüero de Walker, 10; Teresa, Ester y Constanza de Agüero, 30; Marta Walker Linares, 10; Sofía Linares de Walker, 10; Carlos Sánchez G. de la Huerta, 25; M. Luisa Fernández de G. Huidobro, 10; Blanca Echaurren de Prat, 10; Julia Lynch de Baeza, 10; Carmen Morla de Maira, 10; Zoila Maira, 10; Elena Eguiguren E., 25; Raquel Délano de Sierra, 10; Luis Larraín Roberts, 50; Jorge M. Echaurren, 50; Luisa Valdés de Roberts, 50; Vicente Valdés, 25; Mercedes Cifuentes de V., 10.

Quedan nombradas directoras de Las Creches de Huemul, las señoras Elisa Walker de La Taille, Cristina Riesco de Larraín y Ana Donoso de Irarrázaval.

Se acordó dejar sólo para niños hombres la Casa de Huemul y aumentar a 80 el número de asiladas.

EN ZAPALLAR.—

Se ha confeccionado el programa que se desarrollará en Zapallar desde el Lunes 27 de Febrero hasta el Domingo 5 de Marzo.

La Semana Zapallarina llevó el año pasado a varios miles de turistas que deseaban conocer ese bello balneario y pasar algunos días de verdadero agrado.

En el presente año, la Semana Zapallarina sobrepasará en interés y alegría a la del año pasado, gracias al entusiasmo con que los veraneantes han contribuído con sus erogaciones y su trabajo personal.

Habrá varias bandas que tocarán todos los días, en la playa desde las 10.30 A. M., desde las 2 P. M. en las distintas fiestas, desde las 5 P. M. en el Mar Bravo y desde las 9.30 en el Hotel.

Los números del programa son en primer lugar el 6.o Gran Campeonato Anual de Lawn Tennis, que se jugará los días Viernes 3, Sábado 4 y Domingo 5 de Marzo, con magníficos premios donados por don Carlos Ossandón B., don Julio Grissar, don Ismael Ossa C., don Otto Schrader y los veraneantes.

Habrá juegos olímpicos, campeonatos de foot-ball, carreras pedestres de velocidad y resistencia, matchs de box por profesionales y aficionados, carreras de caballos, topeaduras a la chilena, juegos populares, conciertos, banquetes, bailes particulares, un gran baile de fantasía en el Hotel, fuegos artificiales y muchas otras entretenciones.

El Hotel y las casas de pensiones comprometerán desde luego las piezas para los días de las fiestas: 26 de Febrero al 5 de Marzo.

Las inscripciones para los campeonatos de tennis pueden dirigirse al Tennis de Zapallar o a Bandera 168, Santiago.

Las inscripciones para todos los demás números del programa se reciben en la tesorería municipal de Zapallar.

Consejos de la Comtesse Ivon

CUTIS VELOUTEE

El aterciopelado del cutis, con un vello finísimo así invisible, es el ideal, sobre todo para los brazos que la moda obliga a exhibir desnudos. En cambio, cuando la piel está cubierta de vello, produce un efecto muy chocante que llega a ser hasta repulsivo, y, sin embargo, es tan fácil presentarse en la forma más atractiva, con la piel satinada y limpia, usando el famoso depilatorio **Hairgo**. Lo venden **Botica Porteña, Delicias 867; Central, al lado de Gath y Chaves, y en todas las Boticas.**

HAY QUE SER PREVISORES

Muchos sufrimientos y dinero ahorrarían las familias si supieran prevenir a tiempo las dolencias, teniendo siempre a mano algunos medicamentos de verdadera eficacia. En casos de digestiones difíciles, gastralgias, acedías, dolores de estómago, vómitos, etc., el mejor tratamiento es tomar **Obleas de Digestine Leroy**, que importa exclusivamente la **Botica Italiana, calle Huérfanos 1020, de los señores Weinstein y Cía.**

PARA EL BAÑO Y TOCADOR

Es muy agradable e higiénico usar Agua de Colonia en el baño y en el tocador, pero para que sea benéfica al cutis debe ser de buena calidad; de lo contrario, lo reseca, marchita y envejece. Por eso recomendamos usar únicamente el **Agua de Colonia Superior del Laboratorio Chile**, que se vende en todas las Boticas y Perfumerías.

BELLEZA DEL CUTIS

Cuando se sale a las playas o al campo conviene llevar algunas preparaciones de toilette para preservar el cutis de la acción perjudicial del sol; recomendamos la **Leche de Belleza del Dr. Rodin**, que refresca el cutis y lo limpia de manchas y pecas. Lo vende Daube, Botica Gamboa, Portal Mac-Clure, y todas las boticas.

REPARAR LAS FUERZAS

Las personas débiles, anémicas, neurasténicas, necesitan un poderoso reconstituyente, cual el **Cerebrol**, que estimula las funciones del corazón y cerebro, regulariza la digestión, desarrolla el apetito, reconstituye los tejidos y huesos, da vigor, alegría y actividad y puede ser tomado por las personas más delicadas y los niños. Se vende donde **Daube y Cía., en la Botica Bruselas, San Diego 423, y en todas las buenas Boticas.**

BLANCO MATE

Este color ideal, buscado por muchísimas personas, descontentas de su color natural o de la acción quemante del sol, a ellas les recomendamos la **Leche y Crema de Werck**, que les dará un blanco permanente, que venden Daube y todas las Boticas.

PRESERVATIVO IDEAL

Las familias que salen a veranear sufren horriblemente con las picaduras de los zancudos, y toman todas las precauciones posibles para evitarlos; pero sin duda olvidan de llevar el mejor preservativo: el **Agua de Colonia al Ammar**, acreditada con 30 años de éxito, que vende únicamente la **Botica Gamboa, Portal Mac-Clure esquina Merced.**

NIÑOS ROBUSTOS

Es muy frecuente ver el penoso espectáculo de guaguas y niños enclenques y enfermizos, que se desarrollan defectuosamente; las madres son responsables de tales desgracias, porque no se preocupan de tonificarse para alimentar debidamente a sus niños. Evitarían todas las desgracias si adoptaran el uso de la **Galegactol**, que prepara el Laboratorio Chile.

A LAS VERANEANTES

Los tejidos continúan imperando y son los más elegantes y prácticos, sobre todo para las playas. La **Fábrica de Tejidos de Punto, San Diego 7, casi esquina Alameda**, se ha especializado en estos artículos y confecciona preciosos trajes y capas sobre medida, de los mejores modelos, así como vestiditos, abrigos y gorritas para niños.

TONICO Y RECONSTITUYENTE

Las personas débiles, anémicas, nerviosas, por el desarrollo o a consecuencia de enfermedades o principios de tuberculosis, necesitan restaurar sus fuerzas y adquirir vitalidad, y para ellas está indicado el tónico de los tónicos: el **Winox**, que todos los médicos del mundo recomiendan en primer término por su inmenso valor nutritivo, debido a la feliz combinación del mejor vino ferruginoso natural, superior al Oporto, con extracto de carne de buey digerida artificialmente y fosfatos de cal. Es indicado especialmente en la grippe, neurastenia, insomnios, fiebres, gastritis, bronquitis. Se **vende en todas las boticas**; pedidor por mayor a sus únicos **agentes: Laverick, Riddell y Cía., calle Compañía 1313.**

PIELES PARA EL VERANO

La moda produce contrastes extraordinarios; en la estación calurosa se llevarán trajes vaporosos y pieles como abrigo!... La bien conocida **Peletería Colón, Ahumada 266**, tiene lindísimas pieles para completar la toilette veraniega y que será indispensable llevar a los balnearios, para satisfacer la moda y preservarse en las tardes y noches frescas.

LITERATURA VERANIEGA

Las largas horas de los días de viaje o de estadía en las playas y en los campos, estimula el gusto por la lectura; así se ocupa el tiempo, se ilustra y se crean temas interesantes de conversaciones, sobre todo cuando se leen obras interesantes que analizan nuestras costumbres y vida social. Recomendamos a nuestras lectoras las siguientes que la **Librería Nascimento, calle Ahumada 272**, vende y envía por correo a todas partes:

Senén Palacios, "Hogar Chileno", $ 5; R. Maluenda, "La señorita Ana", $ 5; T. Gatica Martínez, "Los Figurones", $ 5; Eduardo Barrios, "Un Perdido", $ 7.50; César Cascabel, "Crónicas", $ 3.50; César Cascabel, "Nuevas Crónicas", $ 5.50; Vives Solar, "Cuentos de la Isla de Pascua", $ 3.50; P. Bourget, "Demonio del Mediodía", 10 pesos.

MANTEQUILLA FRESCA

Al fin las personas de paladar delicado podrán gozar consumiendo una mantequilla fresca y absolutamente pura que se fabrica a la vista del consumidor, con la crema traída de la **Hacienda Chicureo de Colina**, en la **Mantequillería Modelo de C. Mariotti y Cía., en Santo Domingo 979**, casi esquina de Puente. Se vende desde 1|4 de kilo con y sin sal, garantizando el peso y a precios sin competencia. Aconsejamos a las dueñas de casa visitar este establecimiento.

COMTESSE IVON.

NECESITO URGENTE
arrendar casa amoblada o sin muebles, con capacidad para doce personas, para recibir provisionalmente a un diplomático.
Ofertas: CASILLA 651.

LINDOS SON LOS COLORES
de moda que tiene para teñir ternos de caballeros, íd. de niños; blusas, trajes ricos de seda, abrigos, cortes, etc., la
TINTORERIA "EL ARTE"
Recomendamos también nuestro negro para luto y el desmanchado sin agua para toda ropa delicada y guantes piel.
AGUSTINAS 851
Frente el templo San Agustín

...o más feas
No hay persona fea usando la maravillosa Leche Ideal de Werck. El Rojo, Líquido de Werck, la Crema Reina de Hungría y los perfumados polvos Reina de Hungría de Werck. Se venden donde Daube, Droguería Francesa y en todas las boticas de la República.

LA CERVEZA
es una bebida sana, tónica y refrescante
y la Malta blanca de LIMACHE es recomendada para las madres que crían y para todo hombre que desee fortalecerse y rejuvenecerse.

Poudre de Riz PRECIO SILLA

EN TODO CHILE
es conocida la marca "TRES MONTES"—en sus 7 diversas calidades—como garantía de los más exquisitos Cafés, dentro de sus respectivos precios.
Se venden al detalle en los buenos Almacenes y en los Depósitos "Tres Montes". Por mayor:
BAHRE & Cía.
DEPART. CAFE
VALPARAISO — SANTIAGO
TALCAHUANO

MAISON
GUALTIERI
ESTADO 357
Avisamos a nuestras distinguidas clientes que la casa permanecerá cerrada todo el mes de Febrero, mientras haremos la venta de LAS NOVEDADES DE INVIERNO EN VIÑA DEL MAR, ALVAREZ 684.

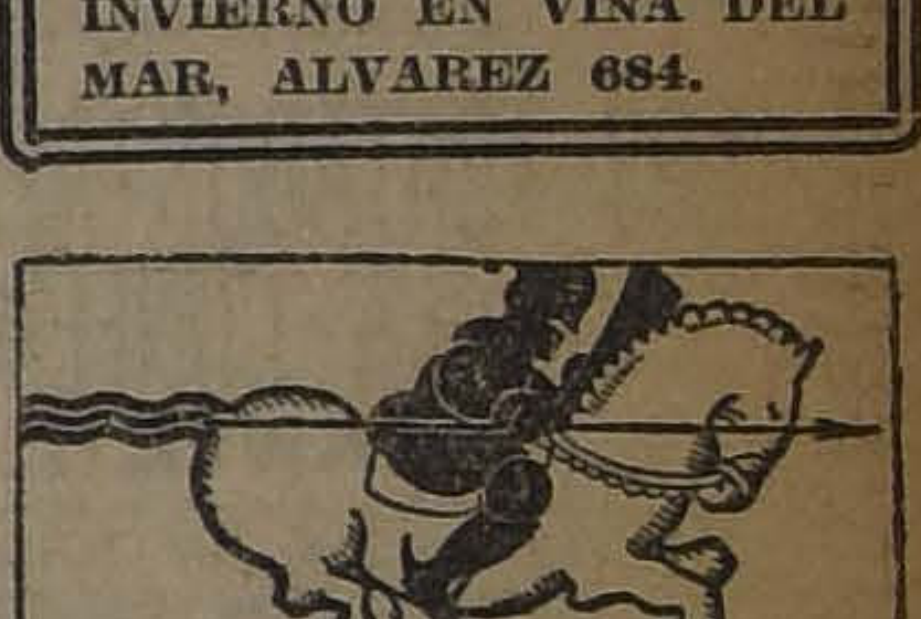

¡Mucho cuidado con esa tos! Atáquela inmediatamente con las infalibles.
PILDORAS PECTORALES
DEL DR. SCOTT.

OBLEAS "MIGROL"
Remedio seguro e inofensivo para curar la **Grippe, Influenza, Neuralgia y Dolor de Cabeza.**
Son rápidas en su efecto y no fallan.
De venta en las buenas boticas.—Botica del Indio, Botica Germania, Botica Santo Domingo y Droguerías

FIJESE BIEN
en comprar: hay negocios que son reconocidos por sus precios moderados y entre ellos estamos. Visítenos, no perderá su trabajo.
MERCERIA AGUSTINAS. — AHUMADA 42
(MEDIA CUADRA DE LA ALAMEDA)

"IMPERIAL" Casa de Residencia
Unica casa donde usted puede comer bien, vivir barato, con todo confort, tranquilidad y elegancia.
MONEDA 977, ESQUINA AHUMADA.—TELEFONO 3453

.OPORTUNIDADES.

SIN PRECEDENTES
APROVECHE UD.
Los Precios Excepcionales desde Mañana LUNES

CONFECCIONES
VESTIDOS
de rico velo de hilo y de organdí, bordados y calados a mano. Precios excepcionales.
A elegir $ 49.50

ABRIGOS

de rica gabardina de lana, lindos modelos desde. . . . . . . $	100.00
BLUSAS de velo de hilo bordadas, artículo muy fino. Valían $ 27.50, ahora, cada una. . . . . . . $	16.90

PALETOES de lana tejida, lindo surtido de modelos y colores de alta novedad.

Sección CRETONAS

CRETONAS de 80 ctms. de ancho, es una gran variedad de colores y dibujos nuevos, metro, $ 5.50 y $	4.50
GASAS para cortinas, precio excepcional, metro. . . . . $	5.90
GASAS para visillos, gran variedad, metro. . . . . $	3.50

Sección BLANCO

CARPETAS de cretona, colores firmes, cada una. . . . . $	4.80
MANTELES de cretona 180 por 225, artículo especial para el campo $	29.50
SERVILLETAS de 1|2 hilo, calidad extra y de mucha duración, la 1|2 docena. . . . . $	12.90
TOALLAS felpudos, rica clase, ocasión, cada una. . . . . $	4.90
JUEGOS para tocador, adornados con encajes, el juego. . . . . $	6.90

Sección MEDIAS

MEDIAS de seda, rica clase, con refuerzo de hilo, par. . . . . $	9.90
MEDIAS de seda fina en todos colores, el par. . . . . $	14.90
MEDIAS de 1|2 hilo, calidad extra, precio excepcional, par. . . $	3.90
MEDIAS de hilo en todos colores, artículo muy bueno, par. . . . $	6.90
SEDA pura para tejer, en todos colores, la madeja de 120 gramos $	25.90

LOS ALMACENES INGLESES
Struthers y Mc. Rostie
ESTADO ESQUINA HUERFANOS -:- CASILLA 956

INFORMACIONES CABL

SERVICIOS DE NUESTROS CORRESPONSALES ESPECIALES, VIAS EASTERN Y ALL AMER

LOS EMBAJADORES DE CHILE Y DEL PERU EN WASHINGTON HABRIAN ACEPTADO LA SEGUNDA SEMANA DE MARZO PARA QUE SE INI LA CONFERENCIA REFERENTE AL CUMPLIMIENTO DEL TRATADO DE ANCON

HOY SERA CORONADO EN LA BASILICA DE SAN PEDRO EL NUEVO PAPA PIO XI

ESTADOS UNIDOS Y JAPON HAN FIRMADO EL TRATADO QUE SOLUCIONA LA CUESTION DE LA ISLA YAP

La Asamblea Nacional húngara será disuelta el 16 del presente

La discusión de los Tratados acordados durante la Conferencia de Washington en el Senado norteamericano

PORTUGAL

LOS PROBABLES DELEGADOS PORTUGUESES A LA CONFERENCIA DE GENOVA

LISBOA, 11. — Los señores Texeira Gómez y Victoriano Guimaraes, ex-Ministro de Finanzas, serán probablemente designados representantes del Portugal en la Conferencia de Génova.

DISENSIONES EN LAS ORGANIZACIONES OBRERAS

LISBOA, 11. — La fricción entre los elementos comunistas y sindicalistas, miembros de la Confederación del Trabajo, ha alcanzado tales proporciones que la organización ha encarado su disolución.

El Congreso de Trabajadores se reunirá en Covilhao en el próximo mes.

GRAN BRETAÑA

COMENTARIOS DE LA PRENSA ANTE LA REDUCCION DE LOS GASTOS PUBLICOS

LONDRES, 11.— Los diarios analizan el informe que presentó al Gobierno Sir Eric Geddes, sobre la reducción de los efectivos navales.

"The Daily Mail" califica de imprudencia la protesta del Almirantazgo británico sobre la suspensión naval.

"The Times" concluyo diciendo en un artículo que la reducción de los gastos públicos debe seguir inmediatamente a la reducción de los armamentos.

LA VUELTA AL PODER DEL GABINETE BONOMI

EL GABINETE PEDIRA A LA CAMARA UN VOTO DE CONFIANZA. — LA SITUACION PARLAMENTARIA ES AUN CAOTICA.

ROMA, 11.—El Gabinete presidido por el señor Bonomi se reunió hoy y el premier expuso a los Ministros que a pedido del Rey iba a presentarse nuevamente a la Cámara de Diputados para pedir un voto de confianza.

Acto seguido, todos los miembros del Gabinete pusieron sus renuncias a disposición del premier para el caso de que éste quisiera hacer algunos cambios, pero el señor Bonomi insistió en que el Gabinete permanecería intacto hasta que la Cámara hiciera un pronunciamiento franco.

La situación parlamentaria es aun caótica.

Es cierto ahora que el premier defenderá la actitud de la Cámara en todas las cuestiones, incluso en la cuestión del Sconto Banca, lo que puede causar un voto hostil de los demócratas.

Muchos políticos están convencidos que la caída del Gabinete es inevitable y cierta, en cuyo caso el Rey pediría nuevamente al señor de Nicola organizar nuevo Gabinete.—HENRY WOOD.— (U. P.)

LOS TRATADOS APROBADOS POR LA CONFERENCIA DEL DESARME

ANTE EL SENADO

COMISION DE RELACIONES EMPIEZA A OCUPARSE HOY DE DICHOS TRATADOS.—LOS SENADORES IRRECONCILIABLES, POR SU PARTE, INICIAN UN DETENIDO ESTUDIO DE ELLOS.—LOS SENADORES BORAH Y JOHNSON DECLARAN QUE NO SE SIENTEN INFLUENCIADOS POR EL DISCURSO DEL PRESIDENTE HARDING.

WASHINGTON,, 11.—Un pequeño grupo de los senadores "irreconciliables" ha resuelto oponerse hasta el último momento a la ratificación de los tratados aprobados por la Conferencia sobre Limitación de Armamentos, a menos que los principios en que ellos están inspirados, no sean aquellos que informaron la conclusión del Tratado de Versailles.

A juicio de estos senadores, hay el peligro de que dichos tratados importen una infracción a la doctrina de los Estados Unidos, de no pactar alianza, ni considerarse en compromisos internacionales que puedan envolver una limitación a la soberanía de la nación.

La Comisión de Relaciones Exteriores del Senado empezó a ocuparse hoy de dichos tratados, al mismo tiempo que los senadores "irreconciliables", por su parte, iniciaron también un meticuloso estudio de ellos.

Los tres miembros "irreconciliables" de la Comisión de Relaciones Exteriores, los senadores Borah, Johnson y Brandgee, han empezado por solicitar una completa información respecto a los pactos citados, y se proponen estudiar detenidamente las causas que los originaron, juntamente con los métodos que se siguieron hasta concluirlos.

El Senador Borah se ha adelantado a declarar que él aceptará la ratificación de los tratados, siempre que los encuentre satisfactorios, agregando que aún no ha terminado su estudio.

Estos tres senadores solicitarán, probablemente, que la Comisión de Relaciones haga ciertas preguntas al Secretario de Estado, Mr. Hughes.

Borah y Johnson han declarado, por otra parte, que ellos están muy lejos de haber sido influenciados por el discurso pronunciado ayer en el Senado por el Presidente Harding, añadiendo que desean formarse una opinión independiente sobre el particular.

Los senadores que están de acuerdo con el Presidente, por su parte, y què están encabezados por el Senador Lodge, solicitarán la inmediata ratificación de los tratados.

Los senadores demócratas estudian también reservadamente los tratados, pero el Senador Underwood, por encontrarse enfermo, no podrá concurrir a una conferencia de los demócratas, que fué anunciada para hoy.

L. J. MARTIN.—(U. P.)

LA SITUACION EN IRLANDA

DETENCION DE UN CAMION AUTOMOVIL DE LA POLICIA

CORK, 11. — Un camión automóvil de la policía, que viajaba esta mañana cargado con equipo, entre Mac Room y Bamdon, fué detenido por unos cuantos individuos armados.

Después de un tiroteo que no causó baja alguna, los atacantes se apoderaron del carro con su cargamento de rifles y equipo.

LIBERACION DE PRISIONEROS IRLANDESES

LONDRES, 11.— Han sido libertados los prisioneros irlandeses.

DECRETO DE Mr. COLLINS, PROCLAMANDO LA AMNISTIA GENERAL

DUBLIN, 11.— Collins publicó el siguiente decreto: "Ahora que se ha pactado un tratado de paz entre los pueblos irlandés y británico, nuestro Gobierno proclama la amnistía general respecto de todos los actos cometidos durante el curso de las recientes hostilidades".

LIBERACION DE REOS POLITICOS

LONDRES, 11.—La oficina de Colonias anunció que se han dado pasos para obtener la libertad de los prisioneros detenidos por ofensas a Gran Bretaña cometidas con motivo de la política seguida con Irlanda durante la última tregua.

ASALTO A UN DESTACAMENTO DE POLICIA EN LA ESTACION DE CLONES

BELFAST, 11.—Cuatro policías especiales fueron muertos, varios heridos y el resto capturado, de un destacamento de veinte que fué atacado hoy por los sinnfeiners en el depósito de la estación de Clones.

TROPAS BRITANICAS PARA PREVENIR LOS SECUESTROS

BELFAST, 11.—Sir James Craig llegó procedente de Londres, y declaró que antes de abandonar esa ciudad había asegurado el envío de los batallones de tropas británicas, los que serán enviados a Belfast inmediatamente, para prevenir nuevos desmanes de los secuestradores.

DETALLES SOBRE LA TRAGEDIA DE CLONES

BELFAST, 11. — Noticias más detalladas llegadas sobre la tragedia de Clones, dicen que un destacamento de policías especiales se encontraba esperando el tren que debía conducirlos a Enniskillen cuando se presentó un grupo de republicanos uniformados y armados de rifles y ametralladoras, que, sin previo aviso, hizo fuego sobre ellos.

Craig dirigió un mensaje urgente a Lloyd George y a Mr. Churchill, solicitando la adopción de inmediatas medidas.

ALEMANIA

AGITADA SESION EN EL REICHTAG

BERLIN 11. — La interpelación sobre la actual huelga degeneró en el Reichtag en un verdadero tumulto en que hubo insultos y gritos de diferentes bancos, viéndose obligado el presidente a suspender la sesión.

ATAQUES AL GABINETE

BERLIN, 11. — Los Comunistas, el Volkspartie y el Partido Nacionalista han presentado mociones separadas, pidiendo la votación de mociones de confianza al Gabinete, pues, el último de los partidos indicados sostiene que todo el Gabinete es responsable del estallido de la reciente huelga. La moción del Volkspartie va dirigida únicamente contra el Canciller Wirth.

El socialista independiente Dittman declaró en el Reichstag que el informe de las Uniones Obreras manifiesta que 25,000 ferroviarios han sido víctimas del Gobierno.—(U. P.)

BELGICA

BELGICA ADOPTA UN PUNTO DE VISTA DEL GOBIERNO FRANCES

BRUSELAS, 11.—El Gobierno ha decidido adoptar el punto de vista francés, según el cual la Comisión de Reparaciones, de acuerdo con las estipulaciones del Tratado de Versalles, debe dar respuesta a la nota alemana referente a los pagos de este año, mientras que el Consejo Supremo o los Ministros de Hacienda tienen competencia para distribuir las sumas recibidas, cuando los pagos hayan sido efectuados.

GRECIA

EL ALTO COMISARIO GRIEGO REANUDA SUS FUNCIONES EN ESMIRNA

ATENAS, 11.— Una información de carácter oficial dice que el alto comisario griego reanudó sus funciones en Esmirna.

La próxima conferencia chileno-peruana de Washington

Los Embajadores de Chile y del Perú habrían convenido en la segunda semana de Marzo para su inauguración. — Chile habría aceptado esa fecha, pero el Perú aún no contesta. — Las posibilidades de mediación del Presidente Harding

WASHINGTON, 11.—Se estima que los Embajadores de Chile y del Perú, señores Beltrán Mathieu y Pezet, obrando de acuerdo con las instrucciones que han recibido de sus respectivos Gobiernos, han aceptado la segunda semana del próximo mes de Marzo para el comienzo de la Conferencia que habrá de efectuarse en Washington, referente al cumplimiento del Tratado de Ancón, habiendo acordado, además, que cada país será representado en estas conversaciones por dos delegados.

Este acuerdo, según se dice, ha sido comunicado a los Gobiernos de Chile y del Perú. Chile, según se cree, ha aceptado ya la fecha fijada, pero se agrega que aún no se obtiene respuesta del Perú, cuyo consentimiento es lo último que falta para acordar los últimos preparativos.

Los círculos latino-americanos manifiestan intenso interés por estas próximas negociaciones, y lo mismo ocurre con los funcionarios del Gobierno de los Estados Unidos y otros diplomáticos acreditados en esta capital.

Si bien el Presidente Harding ha tenido la intención de restringir la parte del Gobierno norteamericano en estas negociaciones al simple establecimiento de la Conferencia, se ha sabido que funcionarios del Departamento de Estado han hecho todos los preparativos para que la Conferencia pueda sesionar sin tropiezos.

Los funcionarios de la Administración confían en que se llegará a un completo acuerdo sin que sea preciso recurrir al arbitraje; pero la creencia general es que, si llega a ser necesario, para Chile y el Perú, solicitar la intervención de una tercera parte en las negociaciones, solicitarán probablemente los servicios del Presidente Harding.

Se sabe que el Gobierno de los Estados Unidos preferiría que cualquiera otra nación, Gran Bretaña, por ejemplo, actuara como mediadora.

A. L. BRADFORD.—(U. P.)

EDISON OPINA QUE ESTADOS UNIDOS DEBE CONTINUAR SUS PREPARATIVOS

PARA LA GUERRA

EL CELEBRE INVENTOR ABOGA POR QUE ELLO SE HAGA SOLO EXPERIMENTALMENTE, A FIN DE DAR, LLEGADO EL CASO, A LAS NACIONES AGRESIVAS, UNA DOSIS DE SU PROPIA MEDICINA.

ORANGE, (New Jersey), 11—El célebre inventor Thomas A. Edison, en una entrevista que le hizo hoy un corresponsal de la United Press, con motivo de cumplir 75 años de edad, abogó porque los Estados Unidos continuaran sus preparativos y experimentos para la guerra.

"Los Estados Unidos—dijo—deben prepararse para la guerra; pero sólo experimentalmente" Y agregó: "La nación no debe abandonar sus experimentos, sobre los gases, gruesos cañones y otras modernas máquinas de guerra. Comprometerse a no hacerlo es peligroso. Los Estados Unidos deben encontrarse en condiciones para prepararse para la guerra en el plazo de una semana; pero con el sólo objeto de dar a las naciones agresivas, una dosis de su propia medicina."

Edison predijo que Mr. Henry Ford tendría éxito en el asunto de Muscle Shoals, y que produciría nitratos a bajo precio y provechosamente.

"Yo le ayuraría si quisiera", agregó el gran inventor.

Edison considera que los más grandes progresos científicos de los tiempos venideros residen en el radio, y cree que en el futuro le aguarda un ilimitado porvenir.—(Fran W. Getty.—(U. P.)

FRANCIA

COMENTARIOS DE "LE PETIT PARISIEN" SOBRE LA NOTA DEL PREMIER

PARIS, 11.—"Le Petit Parisien" comenta la nota de M. Poincaré relativa a la Conferencia de Génova y dice que la prosperidad de Europa es inmensamente deseada por Francia e Inglaterra, pero que mientras M. Poincaré desea un arreglo previo, Mr. Lloyd George considera que los obstáculos pueden salvarse ulteriormente.

ESPAÑA

PROYECTO PARA GRAVAR LOS ARTICULOS DE LUJO

MADRID, 11.— El Ministro de Hacienda, señor Cambó, ha terminado la redacción del proyecto de impuesto al lujo. Los automóviles pagarán cinco mil pesetas de impuesto; los títulos nobiliarios quinientas pesetas, varios títulos nobiliarios un mil pesetas y las pieles de vestir con un 10 por ciento.

SE HABRIA ENVIADO A ABD-EI KRIN UN ULTIMATUM para la entrega de los prisioneros

MADRID 11.— Se dice que se envió a Abd-el-Krin un ultimatum de 15 días para que haga entrega de los prisioneros españoles bajo la amenaza de que cumplido el plazo si no se accedido al pedido, se comenzará el bloqueo y bombardeo de la costa de Alhucemas para preparar el desembarco.

EL RESCATE DE LOS PRISIONEROS ESPAÑOLES

MADRID, 11.— "El Debate" anuncia que el señor Fernández Almeida se ha trasladado a Marruecos para entrevistarse con Abd-el-Krin respecto del rescate de los prisioneros españoles.

España consiente en pagar el precio exigido por el caudillo moro y además, a poner en libertad a todos los prisioneros tomados en las operaciones efectuadas en los alrededores de Melilla, desde el desastre de Julio, prisioneros cuyo número es más o menos igual a los que están en poder de los moros.

En el caso de no ser aceptadas las proposiciones en un plazo de quince días, toda la costa de Alhucemas será bloqueada.

LA PENETRACION ESPAÑOLA EN MARRUECOS

MADRID, 11. — "El Liberal" publica estadísticas detalladas referentes a la parte de la zona española de Marruecos en que las tribus se han sometido y a aquella en que aún continúan resistiendo.

Dichas estadísticas demuestran que 10,560 kilómetros cuadrados se encuentran bajo el dominio español, mientras que hay que conquistar aún 14,455 kilómetros cuadrados.

Asimismo, demuestran que 514 mil habitantes han aceptado la dominación española contra 560 mil que aún continúan resistiendo.

EL REY DE ESPAÑA EN BURDEOS

BURDEOS 11. — El Rey de España que vino a consultar al doctor Moure, estuvo un día en esta localidad y regresó a Biarritz.

ITALIA

EL REGRESO DE BONOMI AL GABINETE

ROMA, 11.—El regreso de Bonomi al poder parece ser el único programa que, posiblemente, dará Gobierno a Italia.

La Cámara, que ha sido convocada para el Jueves, dará al Premier una oportunidad para defender su política y, posiblemente, recuperar el apoyo de algunos de los grupos que provocaron su caída.

Los demócratas continúan en la oposición, pero han declarado que si las declaraciones del Premier los convencen, le brindarán su apoyo. Los católicos, en cambio, permanecen leales al Gabinete.

EL CONVENIO COMERCIAL ITALO - ESPAÑOL ESTA TERMINADO

ROMA 11. — Los diarios dicen que el modus vivendi comercial ítalo-español está ya virtualmente terminado.

COMUNICACIONES TELEFONICAS ENTRE UDINE Y VIENA

UDINE 11.—Se han iniciado las pruebas telefónicas entre esta ciudad y Viena, con excelente resultado.

BONOMI SE PRESENTARA EL JUEVES A LA CAMARA

ROMA 11. — Bonomi, organizador del Ministerio, decidió presentarse el Jueves próximo ante la Cámara de Diputados, con el mismo Ministerio encabezado por él que había dimitido.

ACUERDOS DE LOS MINISTROS QUE ES REHUSADO POR EL PREMIER BONOMI

ROMA, 11.—Los Ministros pusieron a disposición del señor Bonomi, a fin de dejarle libertad absoluta en vista del parchamiento eventual del Gabinete.

El señor Bonomi rehusó, pues deseaba que el Gabinete se presente completo y unido ante el Parlamento.

La diátesis del ácido úrico

Una de las formas más comunes de infección del sistema es la que resulta de la acumulación de una cantidad excesiva de ácido úrico y urato; la llamada diátesis del ácido úrico, tiene relación casual con una grandísima variedad de desarreglos funcionales. Se suponía antes que las afecciones como la gota y el reumatismo eran las únicas consecuencias de un exceso de ácido úrico y de uratos en el sistema; pero la experiencia ha demostrado el hecho de que la retención de esas sustancias es directa e indirectamente responsable de un número casi indefinido de desarreglos. Muchos de los más penosos trastornos de los sistemas digestivo, nervioso, circulatorio y muscular, reconocen como su causa primordial los uratos del organismo. La Salvitae está ahora reconocida como uno de los medios más eficaces para provocar la eliminación del ácido úrico y uratos del cuerpo. Estimula la actividad funcional de todo el sistema excretorio con prontitud singular y su empleo no está nunca acompañado del decaimiento que sigue a la acción de las preparaciones comunes de su clase. Su empleo prolongado no produce efectos nocivos.

EL PARTIDO AUTONOMISTA INTENTA APODERARSE DEL GOBIERNO EN FIUME

TRIESTE, 11.—Un mensaje de Fiume anuncia que los miembros del Partido Autonomista intentaron durante la noche apoderarse del Gobierno y que los carabineros, fascitas y otros ciudadanos rechazaron a los asaltantes, croatas en su mayoría.—(U. P.)

LA RESPUESTA DE E UNIDOS A LA INVITACIO RA QUE CONCURRA A LA FERENCIA DE GENO

ROMA, 11.—"Il Mondo" ra que la nota contestación tados Unidos, relativa a la rencia de Génova, no ha sido vía recibida por el Gobierno.

LA POSTERGACION DE LA FERENCIA DE GENO

ROMA, 11. — El Gabine autorizado al Premier Bo Ministro de Relaciones Ex Della Torretta para que de es posible y en qué forma efectuarse la postergación Conferencia de Génova.

HABRIA ESTALLADO LA GA GENERAL EN NAP

ROMA, 11. — Los diarios cian que ha estallado la hu neral en Nápoles.

EL CONSORCIO JAPONES-NORTEAMERICANO EN EL PACIFIC

SE LLEGA A ACUERDOS SATISFACTORIOS EN LA CONTROVERSIA DE LA ISLA YAP.—LA FIRMA DEL TRATADO Y SU ALCANCE EN EL CONVE NIO DE LA CUADRUPLE ENTENTE.

WASHINGTON, 11.— El Japón y los Estados Uni al firmar hoy el tratado de Yap, no sólo han liquidado una vieja controversia, sino que con él han aclarado una cuestión incluida en el tratado de la Cuádruple Entente del Pacífico.

Tanto más cuanto una de las reservas americanas al acuerdo de la Cuádruple Entente establece que debe haber un convenio satisfactorio respecto a la administración de la isla Yap y otras islas ex-alemanas del Pacífico que quedan al norte del Ecuador y las cuales están bajo el mandato del Japón, el tratado firmado hoy establece que los Estados Unidos tienen libre acceso a la isla Yap, en entera igualdad con el Japón y con las otras naciones en cualquier asunto relacionado con el desembarco de cables en Guam y Yap.

Las mismas referencias se hacen respecto a los futuros establecimientos de servicios radiotelegráficos.

Estados Unidos está de acuerdo con la administración del mandato japonés, estableciendo ciertas condiciones relativas a que el Japón respetará los erechos americanos.—A. L. BRADFORD.—(U. P.).

EL INFORME DE LA DELEGACION NORTEAMERICANA A LA CONFERENCIA

DE ARMAMENTOS

CONTIENE INTERESANTES DECLARACIONES RESPECTO A LA SITUACION EN EL LEJANO ORIENTE. — EL INFORME DECLARA QUE LOS PELIGROS, QUE MANTENIAN ALLI UNA RIVALIDAD INTERNACIONAL, HAN SIDO REEMPLAZADOS POR UN SEGURO ENTENDIMIENTO.

WASHINGTON, 11.—El informe de la delegación norteamericana a la Conferencia sobre Limitación de Armamentos, que fué presentado al Senado, es un documento que consta de cuarenta mil palabras.

El documento estudia los asuntos del Lejano Oriente, haciendo un estudio previo de la tirantez allí reinante, y declara que "los peligros que mantenían allí una rivalidad internacional", han sido reemplazados por "un seguro entendimiento".

"Cuando la Conferencia fué convocada—dice el informe—existían en el Extremo Oriente causas de desavenencias y desacuerdos que eran objeto de constantes controversias, que constituían un grave peligro, las que se centralizaban, principalmente, alrededor de China; controversias cuyo desarrollo, en el último cuarto de siglo, habían creado una situación de rivalidades internacionales, de desconfianzas y de antagonismos, que iban en constante aumento".

"No es que se ignoraran o desconocieran los derechos de China—agrega,—pero sucedió que numerosas potencias llegaron a encontrarse en una situación de mutuos antagonismos, resultante de aquel estado de cosas".

El informe declara que el primer propósito de los Estados Unidos "fué disipar esa atmósfera de inquietudes y de mutuos desacuerdos, que se habían derivados de eso estado de cosas".

El informe deja constancia con verdadera complacencia de la alianza norteamericano-anglo-japonesa. Declara, además, que la competencia sobre armamentos era el resultado de un "estado de ánimo", por lo cual había sido necesario tratar de detenerla.

Refiriéndose al Tratado de la Cuádruple Entente, el informe declara que un nuevo estado de inteligencia no habría sido posible, fuera de la parte de plan que establece la limitación de los armamentos navales, sin que, mutuamente, se hubieran establecido nuevas relaciones mediante dicho Tratado. Sin embargo, el informe declara "que las nuevas relaciones establecidas por el Tratado, podían no haber inspirado confianza, si no se hubieran estipulado acuerdos especiales referentes a las relaciones de las potencias con China".

Agrega el informe que a este respecto hay dos aspectos que considerar: en primer lugar se trató de concluir arreglos con China; en segundo lugar, se procuró echar las bases necesarias para un mejor entendimiento entre las potencias que tienen intereses en China.

El informe declara que ambos objetivos se han conseguido mediante diversos acuerdos de la Conferencia.

JO HN GLEISSNER.— (U. P.)

LA CORONACION DE PIO XI

LA TIARA CON QUE SERA CORONADO EL NUEVO PONTIFICE

ROMA, 11.— La Tiara Pontificia con que mañana será coronado el nuevo Papa Pío XI es una magnífica obra de orfevrería, cuya base, de fino fieltro, está cubierta por un círculo de plata, sobre el cual se superponen tres coronas, formada cada una de ellas por una cinta de oro sumamente liviana, orlada, en ambas orillas, por una corrida de perlas. Cada una de esas corridas consta de noventa perlas, lo que da un total, para las seis, de 540 perlas finas.

La primera corona, además de las perlas, está adornada con dieciseis rubíes, tres esmeraldas, un jacinto, una aguamarina, tres rubíes, un zafiro y ocho puntas de oro con cinco granates y dos rubíes de Balas.

En la segunda corona van diez esmeraldas, ocho rubíes de Balas, una crisolita, dos aguas marinas, seis pequeños rubíes y tres záfiros.

La tercera corona está adornada con dieciséis pequeños rubíes de Balas, cuatro zafiros, tres jacintos, tres aguas marinas, un granate, ocho florones de oro adornados cada uno de ellos con dos esmeraldas, un rubí de Balas y una crisolita y ocho puntas de oro, adornadas cada una de ellas con un granate.

La tiara está cubierta por una pequeña bóveda de oro ornada de ocho rubíes y ocho esmeraldas y, sobre ella, un globo de oro esmaltado de azul, en cuya parte superior se encuentra una cruz formada por once brillantes.

La tiara llevará las arma nuevo Pontífice, adornadas co pacios, esmeraldas y otras p finas.

En total, y sin contar las hileras de valiosas perlas fin tiara llevará 146 piedras fin diferentes colores y once b tes.

LOS APOSENTOS DEL NU PONTIFICE

ROMA, 11.— Han sido ter dos los preparativos para que XI abandone los aposentos vivió durante el Cónclave y se lade a los departamentos cios que fueron ocupados vamente por Pío X y Be XV.

Su Santidad ha ordenado cambios, siendo uno de los pales el dormitorio elegido Santo Padre, que es una sala da en la esquina, desde la domina a Roma y que es e mo que ocupó Pío X y en fálleció.

Benedicto convirtió esa sa capilla, pero la capilla priva nuevo Papa estará en otro

Al entrar a los aposentos tificios, desde la Galería de fael, se pasa a una pequeña de recepción, y de allí a una ciosa antesala que, en varias siones, ha sido usada como de audiencias. Más allá está medor, cuyas murallas esta biertas de ricos tapices; pero yo amoblado es muy sencillo seguida viene una sala de jo, amoblada con estilo chin seguida está la sala en que ció Benedicto XV y que dormitorio, pero que ahora

Un "Buick tipo Roadster"

Es ideal para el turista

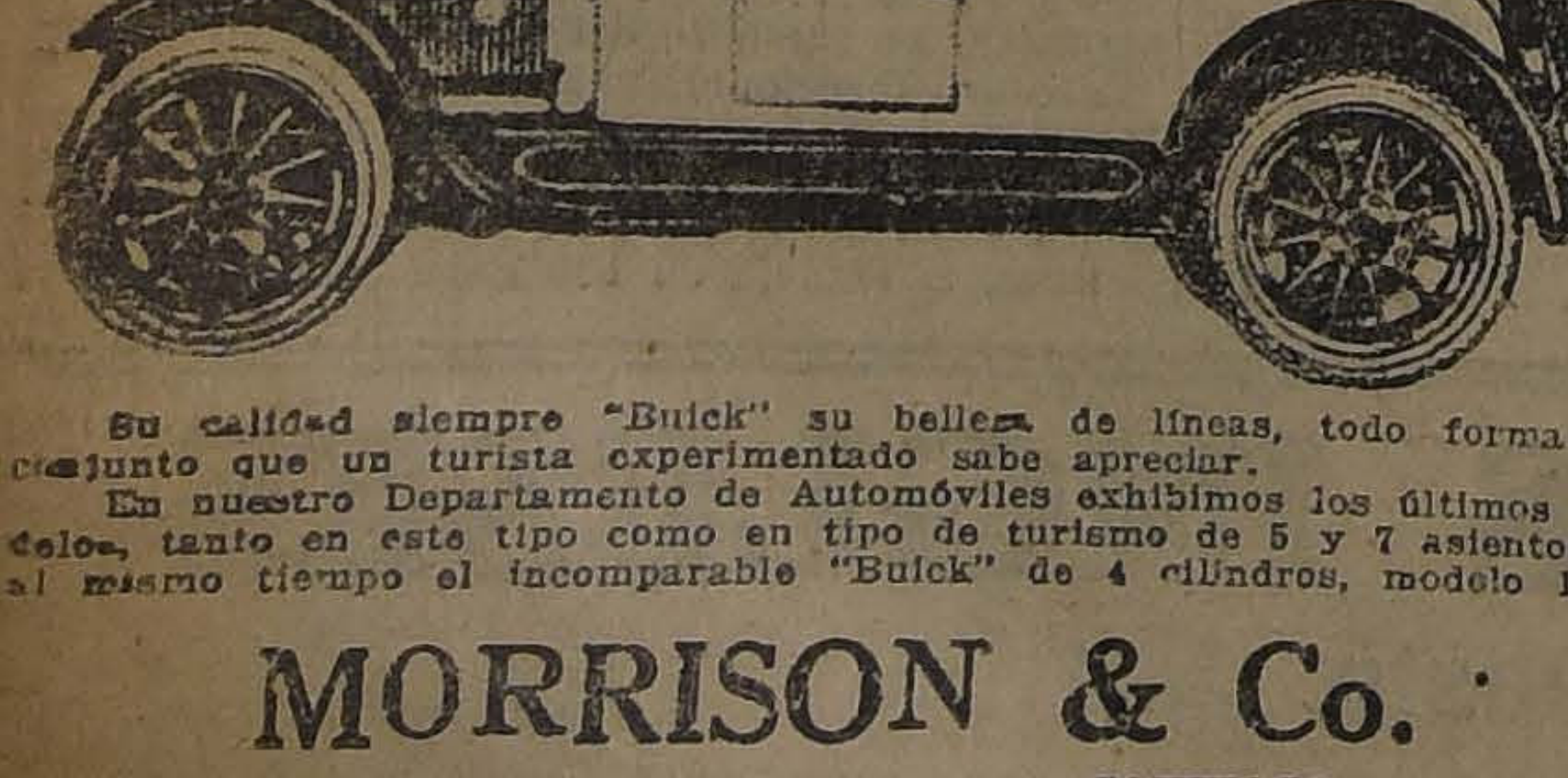

Su calidad siempre "Buick" su belleza de líneas, todo forma un conjunto que un turista experimentado sabe apreciar.

En nuestro Departamento de Automóviles exhibimos los últimos modelos, tanto en este tipo como en tipo de turismo de 5 y 7 asientos, y al mismo tiempo el incomparable "Buick" de 4 cilindros, modelo 1922.

MORRISON & Co.

AHUMADA 65-77 :-: :-: SANTIAGO

CALENTADORES ELECTRICOS STO. DOMINGO - 1050 -

GRAFICAS DEL EXTERIOR

CABLES, INC., DE "THE UNITED PRESS", "THE ASSOCIATED PRESS" Y DE LA AGENCIA HAVAS

do convertida en escritorio. Todas estas salas están situadas en el ala sur, frente a la Plaza de San Pedro y dominan una magnífica vista de Roma, extendiéndose el panorama hasta los montes Albanos y Frascati.

La residencia oficial del Papa, donde recibirá a los prelados del Sagrado Colegio, Embajadores y otros visitantes, será, como de costumbre, la sala del piso bajo a que se llega por la escalinata regia. La Sala Clementina seguirá sirviendo de antesala para las audiencias.

SU SANTIDAD RECIBE AL CARDENAL DOUGHERTY

ROMA, 11.— El Papa recibió en audiencia privada al cardenal Dougherty, dispensándole una cordial acogida.

Su Santidad lamentó el que los cardenales americanos no hubieran podido llegar a Roma a tiempo para participar en la elección.

UNA DE LAS ULTIMAS RECOMENDACIONES DEL ARZOBISPO DE MILAN

ROMA, 11. — Uno de los últimos actos del Pontífice, antes de ser elegido, fué enviar a su diócesis una carta autógrafa encareciendo que se hicieran fervorosas plegarias por los caídos en la guerra y concediendo doscientos días de indulgencia a los que rezaren esas oraciones.

LA VENTA DE ENTRADAS PARA LA CORONACION

ROMA, 11. — En vista de la dificultad existente para obtener entradas para asistir a la coronación del nuevo Papa, han comenzado a presentarse en escena los vendedores de entradas.

Todos los hoteles están asediados por esos vendedores que encuentran numerosas personas dispuestas a pagar precios fabulosos por las entradas.

Es tan intensa la demanda que el Vaticano ha tenido que anunciar que las entradas compradas en los hoteles son falsificadas y que no serán aceptadas el día de la coronación.

UNA NUEVA MANIFESTACION DEL ESPIRITU CONCILIADOR DEL PAPA

ROMA, 11.—El Papa ha resuelto que los oficiales del ejército italiano, de uniforme, podrán entrar a la Basílica de San Pedro para presenciar la ceremonia de la coronación, lo que no había sido permitido desde la caída del poder temporal de la iglesia.

Se estima que esta es otra manifestación de la intención del nuevo Pontífice de llevar a cabo una política de conciliación entre la Iglesia y el Estado, lo cual es uno de los más ardientes deseos de la mayoría de los italianos.

¿QUIEN CORONARA AL PAPA?

ROMA, 11.—El cardenal Bislet, que se ve obligado a permanecer en cama debido a un ataque de influenza, no podrá desempeñar la función de coronar al Papa, que le corresponde como decano de los cardenales diáconos.

De acuerdo con los reglamentos del Vaticano, corresponde entonces al cardenal francés Billot colocar la corona sobre la cabeza del Pontífice, pero Billot, que es jesuita, ha manifestado que no entiende de cuestiones de ceremonial y ha solicitado del cardenal Lega, que le sigue en antigüedad entre los diáconos, realizar esta ceremonia.

HUNGRIA

DISOLUCION DE LA ASAMBLEA NACIONAL

BUDAPEST, 11.—El Premier Bethlen ha anunciado que la Asamblea Nacional será disuelta el 16 del presente y que las nuevas elecciones se llevarán a cabo el 10 de Junio.

Antes de que se suspendan las sesiones, tratará de hacer que se ponga en vigencia la nueva ley electoral que priva del derecho de sufragio a las mujeres menores de 30 años, por cuanto debido a su "romanticismo" se inclinan en favor de los soberanos depuestos.

CHECOESLOVAQUIA

TERMINO DE LA HUELGA DE MINEROS DEL CARBON

PRAGA, 11.—La huelga de mineros de las minas de carbón que comenzó el 3 del presente, ha sido terminada.

La comisión de propietarios de minas consintieron en abonar los salarios devengados en marcos.

FINLANDIA

LA INSTITUCION POLICIAL DENOMINADA LA CHECKA SEGUIRIA FUNCIONANDO

HELSINGFORS, 11.—Una información privada de Moscou permite asegurar que la institución de policía secreta denominada la Checka ha sido abolida sólo en el nombre, y que el tribunal secreto seguirá funcionando en la oficina del Ministerio del Interior.

TRIPOLITANIA

LA INSURRECCION ARABE EN MISURATA

TRIPOLI 11.— Numerosos grupos de árabes se infiltraron entre Bucifa y Misurata; pero la marina italiana de guarnición en estas localidades los ha dispersado.

INDIA

PROTESTA DE LA ASAMBLEA LEGISLATIVA

DELHI, 11.— La Asamblea Legislativa votó una resolución, protestando en forma enérgica por el reciente discurso de Churchill, en el que expresó su oposición a que los derechos de los hindúes sean iguales a los de los demás súbditos del Imperio.

CHINA

EL MINISTRO DE RELACIONES EXTERIORES HABRIA DIMITIDO

WASHINGTON, 11.—La Asociated Press ha recibido un despacho de Pekín, en el que se anuncia que Yen, Ministro de Relaciones Exteriores y Primer Ministro suplente, ha dimitido.

RUSIA

EL GOBIERNO SOVIETISTA EXIGIRA INDEMNIZACIONES POR EL BLOQUEO DE LA ENTENTE

MOSCOU, 11.— El Gobierno encargó a la delegación que irá a la Conferencia de Génova exigir enérgicamente que la conferencia examine la cuestión sobre indemnizaciones por pérdidas ocasionadas durante el bloqueo de la Entente a Rusia.

HUELGA DE PROFESORES UNIVERSITARIOS

MOSCOU 11.— Los profesores universitarios se han declarado en huelga.

EL FRIO Y EL HAMBRE EN RUSIA

WASHINGTON, 11.—Según informaciones enviadas por el director de la administración de socorros en Europa, el invierno actual que es el más riguroso y frío que se ha dejado sentir en los últimos 25 años en Rusia, está demorando el despacho de barcos con auxilios contra las víctimas del hambre.

El frío ha sido tan intenso que la región del Báltico y el Canal de Kiel se han helado cerrando la navegación. Otras rutas del mar Báltico se hacen muy difíciles a causa del hielo.

Numerosos buques con alimentos han vuelto a zarpar para tomar la ruta de los puertos del mar Negro.

ESTADOS UNIDOS

DOS GRANDES COMPAÑIAS SE OPONEN A LA ACEPTACION DE LA PROPUESTA FORD, referente a las fábricas de nitratos de Muscle Shoals

WASHINGTON, 11.— Dos compañías, "The Alabama Power Company" y "The Air Nitrates Corporation", declararon hoy que si el Gobierno resolvía dar en arrendamiento a Mr. Henry Ford las fábricas de nitratos de Muscle Shoals, en Alabama, ellas se opondrían a este acto ante los tribunales de justicia.

Se sabe que el Departamento de Guerra admite que ambos contratos datan del año 1917, pero que sostiene, al mismo tiempo, que ellos no fueron nunca ratificados por el Congreso, careciendo, en consecuencia, de validez.

Se espera que se suscitará un extenso debate en el Congreso alrededor de la oferta de Mr. Ford.

La Comisión de Asuntos Militares de la Cámara acordó expedir un informe favorable a la propuesta de Mr. Ford, recomendando, por consiguiente, su aceptación.

LA DELEGACION FRANCESA SE EMBARCA DE REGRESO A FRANCIA

NUEVA YORK 11. — M. Sarruat, acompañado de la delegación francesa, se embarcó hoy a medio día, a bordo del paquebot "Lasavoie" en viaje de regreso a Francia.

LAS ESTIPULACIONES DEL TRATADO REFERENTE A LA ISLA YAP

WASHINGTON, 11. — Según el Tratado firmado hoy por el Secretario de Estado, Mr. Hughes y el Embajador japonés Shide Hara, los Estados Unidos obtienen libre acceso e igualdad de derechos al Japón o a cualquiera otra nación en la isla de Yap, en todo aquello que se refiera al desembarco y explotación de los cables o estaciones inalámbricas, como también se les otorga, sin restricción, derechos de residencia, de adquisición y posesión indisputada de las propiedades necesarias a las comunicaciones eléctricas. Además, queda estipulado en el Tratado que no habrá ni censura ni supervigilancia de los cables y que las personas relacionadas con los cables y estaciones inalámbricas o su explotación, no estarán sujetas a contribución o exacción alguna.

Los Estados Unidos, por su parte, consienten en la Administración japonesa de las isla del Pacífico situadas al norte del Ecuador, islas cuyo mandato, de acuerdo con el Tratado de Versalles, corresponde al Japón, pero que habían dado lugar a reservas de parte de los Estados Unidos.

SE FIRMA ENTRE ESTADOS UNIDOS Y JAPON EL TRATADO SOBRE LA ISLA DE YAP

WASHINGTON 11. — El Secretario de Estado, Mr. Hughes, a nombre de los Estados Unidos, y Shidehara, a nombre del Japón, firmaron el tratado sobre la isla de Yap.

EL SENADO COMIENZA EL ESTUDIO DE LOS TRATADOS DE LA CONFERENCIA DE WASHINGTON

WASHINGTON 11. — El Comité de Relaciones Exteriores del Senado inició el examen del Tratado de la Cuádruple Entente del Pacífico.

EL ESTUDIO DE LOS TRATADOS ADOPTADOS EN LA CONFERENCIA DE WASHINGTON

WASHINGTON, 11.—El Comité de Asuntos Exteriores del Senado comenzó el estudio de los Tratados de la Conferencia del Desarme, iniciando el estudio con una detallada discusión del Tratado de la Cuádruple Entente del Pacífico.

Contestando las preguntas de Mr. Borah y de otros senadores, Mr. Lodge reiteró vigorosamente su opinión de que no es costumbre discutir los Tratados en la primera sesión.

La discusión se llevará a cabo el Martes.

TURQUIA

DOS TORPEDERAS RUMANAS ENCALLAN A LA ENTRADA DEL BOSFORO

CONSTANTINOPLA, 11. — Dos torpederas ex-austriacas, otorgadas a Rumania y cuyos nombres habían sido cambiados por los de "Furgural" y "Naulka", encallaron a la entrada del Bósforo, al dirigirse a Grecia.

La tripulación del "Furgural" logró salvarse; pero, en cambio, la del "Naulka" se considera perdida.

MEXICO

EL NUEVO MINISTRO DE COMERCIO E INDUSTRIAS

MEXICO, 11.—Se anuncia oficialmente que el ex-Ministro de México en España ha sido designado Ministro de Comercio e Industrias del Gobierno del Presidente Obregón.

HONDURAS

HONDURAS RECOBRA SU ANTIGUA SOBERANIA

TEGUCIGALPA, 11. — Como resultado del fracaso de la proyectada Confederación Centroamericana, la República de Honduras ha reasumido su constitución de República soberana.

BRASIL

UNA RECOMENDACION A LOS FUNCIONARIOS

RIO JANEIRO, 11.— El Presidente de la República ha enviado una nota a los funcionarios públicos, recomendándoles que mantengan su imparcialidad en las elecciones presidenciales. Agrega que está dispuesto a castigar severamente a aquellos que se aparten de esa orientación.

URUGUAY

LOS RESTOS DE SHACKLETON SERAN EMBARCADOS EL MIERCOLES CON DESTINO A SUR-GEORGIA

MONTEVIDEO 11. — El capitán Hussey, encargado de los restos de Shackleton, ha dispuesto que sean embarcados el Miércoles, en el vapor inglés "Woodville", que los conducirá a South Georgia

MONTEVIDEO 11. — **Candidaturas presidenciales.** — Se asegura que en la reunión de dirigentes del partido colorado, se llegó, en principio, a un acuerdo electoral, a base de las candidaturas Serrato y Sosa, para la presidencia de la República, y del Consejo de Administración.

MONTEVIDEO, 11. — **Rebaja de precios de la nafta y kerosene.**— Entre los importadores se anuncia una importante rebaja en los precios de la nafta y del kerosene.

Autorización concedida a una compañía italiana.—La compañía italiana de cables telegráficos y submarinos ha sido autorizada para establecer un cable y líneas telefónicas entre esta capital y Buenos Aires.

BOLIVIA

PROPORCIONES DE LA HUELGA

LA PAZ, 11.—La huelga toma cuerpo día a día, uniéndose nuevos elementos de obreros federados. Los ferroviarios se han plegado a la huelga. El Gobierno prohibió la reunión de más de tres personas y declaró que los ferroviarios son funcionarios públicos que caen bajo sanción penal si abandonan el trabajo.

ARGENTINA

BUENOS AIRES 11. — **Presidente del Círculo Chileno-Argentino.** — El Círculo Chileno-Argentino, eligió presidente a don Arturo Valdivieso.

BUENOS AIRES, 11.— **Iniciación de una gran prueba de natación.**— El sub-teniente Garramendy partió de Colonia a Montevideo. Intentará establecer el record mundial de distancia y de permanencia en el agua. Nadará hasta la costa argentina. Se propone permanecer más de 24 horas en el agua. La prueba ha despertado expectación en los círculos deportivos.

BUENOS AIRES, 11.— **El sub-secretario de Relaciones presenta su renuncia.**— Renunció el sub-secretario de Relaciones Exteriores.

Informaciones comerciales

LOS CAMBIOS

NUEVA YORK, 11.—Se han fijado hoy los siguientes tipos de cambio:

Gran Bretaña, 4,3262 dólares por libra esterlina.

Francia, 8,52 centavos oro por franco.

Italia, 4,80 centavos oro por lira.

Suiza, 19,44 centavos oro por franco.

España, 15,60 centavos oro por peseta.

Suecia, 25,83 centavos oro por corona.

Noruega, 16,83 centavos oro por corona.

Dinamarca, 20,45 centavos oro por corona.

Alemania, 0,50 centavo oro por marco.

Austria, 0,0325 centavo oro por corona.

Japón, 47,25 centavos oro por yen.

Argentina, 83,12 centavos oro por peso.

INFORMACIONES DEL INTERIOR

VALPARAISO

Baile social

En el salón de patinar se llevó a efecto un baile social, que duró desde las 10 hasta las 2 de la madrugada, en medio de la mayor animación.

Despedida

En los comedores del Club de La Unión se sirvió anoche la comida que sus amigos ofrecían al regidor municipal don Luis Ríos, con motivo de su próximo viaje a París, donde fijará su residencia por largo tiempo.

Escuelas de la Armada

La Superioridad Naval ha dispuesto que el director de la Escuela de Mecánicos de la Armada y el subdirector de la Escuela de Ingenieros, sean llenados con ingenieros de la Armada.

Beneficio de la Cruz Roja de Mujeres

En el Pabellón de la playa de Viña del Mar se llevó a efecto anoche con todo éxito, la fiesta estilo japonés a beneficio de la Cruz Roja de Mujeres de Chile.

En honor del Comandante del Coraceros

En el Hotel de France de Viña del Mar, se llevó anoche la comida que el adicto militar argentino, coronel don Juan Diana, ofrecía en honor del comandante del Regimiento Coraceros, teniente coronel don José A. Villalobos, y un grupo de sus oficiales.

Entre los asistentes estaban los siguientes:

Ministro argentino y señora de Noel; capitán de navío señor Olegario Reyes y señora de Reyes, teniente coronel señor José A. Villalobos, mayor Casares y señora de Casares, secretario de la Legación argentina señor Chiappe, teniente de navío señor Costa Palma y señora de Costa Palma, señorita Furst Zapiola, capitán señor Valenzuela y señora de Valenzuela, capitán señor Valdés y señora de Valdés, capitán señor Franzani y señora de Franzani, señor de Osman Pérez Freire y señora de Pérez Freire, teniente 1.o señor Urrutia y señora de Urrutia, doctor Cabezón y señora de Cabezón, cónsul general de la República Argentina señor Torres y señora de Torres, capitán señor Zañartu y señora de Zañartu.

El Camino Plano y los tranvías eléctricos

Del empréstito por tres millones de pesos, autorizado últimamente para la construcción del Camino Plano de Valparaíso a Viña del Mar, se han colocado ya $ 2,300,000, faltando sólo cubrir setecientos mil pesos.

Se ha informado oficialmente que los tranvías eléctricos comenzarán a prestar servicios, desde el 25 del presente mes, desde Valparaíso al punto denominado Yolanda.

TARAPACA

EL VIAJE DEL CANCILLER SEÑOR BARROS JARPA

De regreso a Santiago, pasa por Iquique

Declaraciones sobre las impresiones recogidas

(De nuestro Corresponsal, por Telégrafo)

El Canciller, señor Barros Jarpa, de regreso a la capital, bajó a tierra. Ha sido objeto de cariñosas manifestaciones. El señor Barros Jarpa, en el almuerzo que se le ofreció en Cavancha, hizo, textualmente, las siguientes declaraciones: "He aprovechado un viaje para explicar en las provincias del norte la tesis del Gobierno.

Me voy muy agradecido de la acogida que se me ha dispensado en estas regiones. Mi optimismo inicial en esta cuestión se ha reforzado extraordinariamente con el viaje. Si antes de salir de Santiago dije que el Gobierno trabajaba por obtener la nacionalidad definitiva de Tacna y Arica, ahora al llegar tengo que decir que Tacna y Arica son ya definitivamente nuestras.

—¿Y de política interna? se le preguntó.

—Nada sé, no he querido sistemáticamente decir una palabra sobre estos asuntos durante la jira que he realizado por las provincias del norte. En materia internacional todos los partidos políticos tienen un pensamiento y a todos les debo gratitud y adhesión. Sea "La Nación" intérprete en las poblaciones del norte de mis agradecimientos por las múltiples manifestaciones de simpatía y entusiasta adhesión que he recibido de sus habitantes.

El Canciller continuó esta tarde su viaje a Antofagasta donde tomará el longitudinal para Santiago.

Movimiento marítimo

Ayer entró:

El Perú desde Guayaquil.

Ayer salió:

El Mapocho para Pimentel.

El North American para Nueva York.

El Martes saldrán:

El Antofagasta para Corral.

VALDIVIA

(De nuestro corresponsal, por telégrafo)

VALDIVIA, 11. — **La Semana Valdiviana.** — La kermesse se inauguró hoy a medio día, siendo amenizada por la banda del Regimiento Caupolicán.

La Escuela Normal fué transformada en un hermoso jardín. Hay enorme entusiasmo en el público que llena las numerosas carpas en que hay ruletas, carreras de caballos, etc., y se venden flores, helados, etc.

También se han organizado pintorescos paseos por los ríos, en los vapores de la casa Oettinger.

Hubo gran entusiasmo en la tarde de hoy con motivo de las regatas que se efectuaron en el río, entre los malecones de la Escuela Normal y el Fiscal.

VALDIVIA. — **Fuga de un reo de la Cárcel.** — En la madrugada del Viernes último, el reo de la Cárcel de Valdivia, Carlos González, que hacía las veces de enfermero se fugó de dicho establecimiento por un forado que había construído en compañía de otros procesados.

A pesar de las gestiones que se han hecho, el reo González, no ha sido habido.

CAUTIN

(De nuestro corresponsal, por telégrafo)

TEMUCO. — **La visita del senador señor Yáñez.** — Antes de dirigirse a Valdivia, el senador por esa provincia, señor Eliodoro Yáñez, declaró que se iba muy bien impresionado por las riquezas naturales que poseía la provincia, a la cual se le espera un gran porvenir.

El señor Yáñez, durante su visita, estimó que debe completarse cuanto antes la prolongación del ferrocarril de Carahue a Saavedra y de aquí a Freire, para servir entonces a una extensa región que llega hasta Comui.

Además, el señor Yáñez visitó la Cárcel, el puente de Cautín, el Hospital y la Fábrica de Cerámica, quedando también admirado del progreso hecho en esta rama de la industria, cuyo establecimiento pertenece el señor José Alico y Cía.

CHILOE

VIOLENTO TEMBLOR

Fuertes caracteres que reviste este fenómeno

Se interrumpe el alumbrado eléctrico y, debido a las fuertes oscilaciones, sonaron todas las campanas de la ciudad

(De nuestro Corresponsal, por Telégrafo)

ANCUD, 11. — Anoche, a las 9.44 de la noche, se dejaron sentir dos violentos temblores que llevaron la alarma a toda la población.

Se asegura que temblores de la violencia del de anoche, jamás se habían sentido en Chiloé.

El alumbrado eléctrico se interrumpió momentáneamente, el reloj de la Catedral se paró y las campanas sonaron por las fuertes oscilaciones.

Hasta este momento no se conocen desgracias personales.

BOX

EL MATCH DE ANOCHE EN EL PABELLON DELICIAS

Vence Quintín Romero por puntos

Clemente Saavedra hace una brillante pelea

Luis Vicentini derrota anoche en Valparaíso, a Humberto Plane

El match de anoche en el Pabellón Delicias

Anoche ante una numerosa concurrencia se efectuaron los matches en el Pabellón Delicias, anunciados por la empresa del señor Pedro Ascui y cuyo número principal del programa era el encuentro a 12 rounds, entre los conocidos profesionales del peso pesado, Quintín Romero y Clemente Saavedra.

Se inició la noche pugilística con un interesante encuentro a 10 vueltas, entre el campeón de Chile peso mosca, Charles Roberts y Luis A. Solís, del Centro Unión.

Este match, que fué arbitrado por Dave Mills, logró despertar entusiasmo entre los aficionados asistentes, pues ambos contendores se atacaron con toda energía desde las primeras vueltas, notándose cierta superioridad por parte de Roberts, que demostró mayores conocimientos que su rival, logrando dominarlo completamente, en tal forma, que la quinta vuelta fué enteramente del campeón, cayendo Solís varias veces knock-down. En el sexto round, el referee, viendo el mal estado de Solís y la enorme superioridad de Roberts, suspendió el encuentro, proclamando vencedor al campeón peso mosca, que en el match de anoche se reveló como un excelente peleador y encontrarse como en sus mejores días.

A las 11 de la noche se presentaron al ring los contendores del match de fondo, siendo recibidos ambos por cariñosas manifestaciones de simpatías de parte de sus admiradores.

Clemente Saavedra, que fué el primero en salir al tablado, era acompañado por su manager Heriberto Rojas.

En seguida se presentó Quintín Romero, secundado por el doctor Garros.

El anunciador oficial de la Federación de Box de Chile, señor Roberto Hurtado Ulloa, asignó a los peleadores los siguientes pesos: Romero 87.500 kilógramos y Saavedra 84.500 kilógramos.

Bajo las órdenes del referee, el boxeador profesional Carlos Pérez, se inició el combate.

Primer round. — Con sorpresa para los asistentes, es Saavedra quien inicia el ataque con magníficos tiros izquierdos que alcanzan a Romero en pleno mentón. Romero, después de recibir varias veces la izquierda y derecha de su rival, golpea con la derecha en la cara de Saavedra, el que vuelve al ataque con más energía.

Termina esta vuelta con apreciables ventajas de Saavedra, que se presentó anoche en excelentes condiciones de preparación, y luciendo buenos conocimientos.

Segundo round. — Después de un largo finteo, Saavedra castiga duramente con la izquierda la barba de su rival, el que difícilmente puede evitar en parte el castigo. Al entrar Romero con un derecho, es recibido por un fuerte cross izquierdo del pupilo de Heriberto Rojas, produciéndose un clinch. Separados, Saavedra vuelve a repetir su cross izquierdo, el que hace caer pesadamente a Romero. Incorporado Romero a los seis segundos, recibe nuevamente el castigo de su contendor, que esta vez pega con ambas manos obligando a Romero a cubrirse y buscar el clinch. Separados Saavedra aplica dos buenos izquierdos y un derecho al corazón, golpes éstos que no alcanzan a ser evitados por Quintín.

La campana pone término a esta vuelta, la más interesante del match y en la que Saavedra demostró los enormes progresos que ha alcanzado en manos de sus nuevos profesores.

Tercer round. — Romero, es el primero en atacar, pero es recibido por la rápida izquierda de Saavedra que anula sus golpes, produciéndose un clinch. Separados, ambos hombres se lanzan al ataque perdiendo sus tiros para caer nuevamente en un clinch. Separados, Romero castiga la barba de su contendor con un fuerte derecho, que hace caer por dos segundos K. D. a Saavedra. Incorporado, Romero sigue el ataque, produciéndose un cambio de golpes en que saca partido éste. Round favorable a Romero.

Cuarto round. — Esta vuelta es peleada fuertemente por ambos contendores, sin lograr hacer una superioridad clara. Vuelta en empate.

Quinto y sexto rounds. — Saavedra logra en estas dos vueltas sacar partido, imponiéndose con sus rápidos tiros izquierdos a la barba de su rival y aplicando repetidas veces su derecha con muy buena dirección a la cara y corazón de Quintín, quien se muestra desmoralizado y confundido ante la acometividad y rapidez para esquivar de su contendor. Ambos rounds favorecen a Saavedra.

Séptimo round.— Se inicia la vuelta con tres izquierdos seguidos que Saavedra coloca a la barba de su rival, el que contesta con un fuerte derecho a la cabeza de su contendor, produciéndose un clinch, donde ambos hombres se castigan. Separados, Saavedra logra alcanzar a su contendor con un fuerte derecho al estómago, que es contestado por Romero con un izquierdo a la cara. Termina el round en empate.

Octavo y noveno round. — Estas vueltas se las adjudica Romero, que parece recobrar sus energías y ataca constantemente castigando a su rival con fuertes derechos a la barba seguidos de izquierdos al estómago. Saavedra al final de la novena vuelta se anota algunos izquierdos al mentón de su contendor, pero sin lograr aventajar a Romero.

Décimo round. — Saavedra entra al combate con intenciones de liquidar, pues castiga duramente la cara de su contendor con repetidos izquierdos. Romero combate y logra aplicar su derecha con éxito al estómago, produciéndose un clinch. Separados, Saavedra busca la lucha y coloca su derecha al corazón de su contendor, haciéndole retroceder, situación que aprovecha Saavedra para llevarlo hasta las cuerdas, donde se cambian varios golpes, en que saca mayor partido el pupilo de Heriberto Rojas, que castiga con rapidez izquierdos a la barba de su rival. Vuelta de Saavedra.

Onceavo round.— Ambos boxeadores parece que guardan sus fuerzas para el final del combate, pues fintean y se castigan con dejación. Vuelta de empate.

Doceavo y último round.— Esta vuelta, junto con el segundo round, forman la parte más fuerte del combate y en que ambos hombres pudieron adjudicarse la victoria por knock-out. Inicia el round Saavedra, que coloca dos rápidos izquierdos a la mandíbula de su contendor produciéndose un clinch. Separados, Romero alcanza a Saavedra con un fuerte derecho a la cara que le hace caer K. D. por cinco segundos. Incorporado Saavedra, vuelve al ataque, pero su estado de aturdimiento no le permite tener dirección en sus golpes, los que no dan en el blanco, situación que aprovecha Romero para castigarlo con ambas manos y terminar el round con una gran ventaja, pues Saavedra está cansado y se entrega al castigo, pegando sólo cuando sus fuerzas se lo permiten.

La campana anuncia el final de este interesante combate, en que con justicia se podría decir que no hubo vencedor ni vencido.

El referée, señor Carlos Pérez, terminado el match, proclamó vencedor por puntos a Quintín Romero.

Comentarios—Todos nuestros elogios serán para Clemente Saavedra, que anoche se nos ha revelado como un excelente boxeador, con grandes condiciones para ser un campeón. Los que hemos seguido de cerca la carrera deportiva de este joven muchacho, podemos apreciar los enormes progresos que ha alcanzado en estos últimos cuatro meses que bajo la hábil dirección de Heriberto Rojas, ha adquirido los conocimientos que demostró anoche frente a un rival de las condiciones de Quintín Romero.

Nosotros estimamos que el fallo podría haber sido un empate, pues las vueltas fueron muy equiparadas, habiendo estado Romero en las puertas del K. O. en el segundo round y Saavedra en la última vuelta.

Saavedra no debe dejar de continuar su entrenamiento bajo la dirección de Heriberto Rojas, pues este combate ha sido para el novel boxeador un triunfo, ya que no sólo lo resistió sino que hizo emplearse al mejor peso pesado que hay actualmente en nuestro país. Reciba el ex-campeón Heriberto Rojas nuestras felicitaciones por la manera excelente en que presentó a su pupilo a la dura prueba de anoche.

En Valparaíso.— Triunfo de Luis Vicentini

Anoche ante una numerosa concurrencia se efectuaron en el Coliseo Popular de Valparaíso, los anunciados encuentros organizados por la Empresa Ratinoff.

Se inició la noche pugilística con el match entre el infantil Perra, de Valparaíso, y Erasmo Molina, de Santiago, proclamando el réferee un empate.

A continuación hicieron un match de gran interés los pesos gallos Arturo Torres y Luis Gómez. Después de un combate lleno de incidencias interesantes, logró imponerse por su acometividad el valiente peso gallo del Julio Murillo Reyes, Arturo Torres, que fué declarado vencedor por puntos.

En seguida, se presentaron al ring los boxeadores encargados del match de fondo, los que fueron saludados con cariñosos aplausos de sus admiradores.

Luis Vicentini y Humberto Plane, ambos de 62 kilos y bajo la dirección del réferee, capitán señor Alvarez, iniciaron el match de fondo.

El primer round fué flojo, notándose poca acometividad por parte de ambos hombres. Empate.

La segunda vuelta es de Plané, quien logra imponerse con dos buenas tupidas.

Desde el tercer round la pelea se hace más fuerte, pero es equiparada hasta la quinta vuelta.

A esta altura del combate, Vicentini logra sacar una buena ventaja sobre su contendor, que impresiona con golpes que dan en la espalda. Vicentini se defiende admirablemente y emplea su izquierda científicamente, anotándose con esto la mayoría de los puntos.

El décimo y último round fué muy reñido, favoreciendo a Vicentini, que fué proclamado vencedor por puntos.

El match agradó a la numerosa concurrencia, y nuestro corresponsal en el vecino puerto nos avisa que el fallo puede considerarse justo, habiendo sido el vencedor Luis Vicentini.

LOS MATCHS DE ESTA NOCHE EN LA ASOCIACION DE CENTROS DE BOX

El campeonato peso pluma

Mañana se efectuará en el Circo Very Strong un beneficio al ex-campeón Adolfo Podestá

Otras noticias

ASOCIACION DE CENTROS DE BOX DE SANTIAGO.—Las fiestas de esta noche.—3 matchs por el campeonato peso pluma.—La Asociación de Centro de Box de Santiago, esta noche presentará en el cómodo local del Gimnasio particular del señor Tallman, Libertad 755, tres interesantes matchs, por la competencia del campeonato peso pluma de la Asociación del año 1921.

Los amateurs que han seguido de cerca la intensa labor desarrollada por la dirigente del boxeo aficionado, durante cuatro años, se han dado cuenta, que sus esperanzas no han sido defraudadas, al presentar en el campeonato internacional, sus mejores exponentes seleccionados, logrando brillantes triunfos para Chile, con sus peleadores amateurs, pertenecientes a los Centros afiliados a la Asociación.

Son muchos los profesionales que han sido campeones de la Asociación, y que tienen una hoja brillante llena de triunfos, sobre avesados profesionales, entre ellos podemos citar a Mery, Pino, Contreras, Roca, Rojas, González, Ramos, Saavedra, y otros.

En el año que recién se inicia los Centros de Box, se aprestan para presentar sus nuevos defensores en las competencias de la Asociación y tendremos nuevamente oportunidad de presenciar encuentros llenos de interés, y a la vez aquilatar los méritos de la nueva muchachada que se apresta a obtener los títulos de campeones en las diferentes categorías.

Esta noche, en el ring de la Asociación, se presentarán a competir en el campeonato peso pluma, muchachos de los Centros Tallman, Raab Recoleta, Ferroviarios, y A. Morales B. C., estas peleas auguran ser reñidas, por el motivo de que los competidores se han entrenado en forma práctica y científica a la vez.

La Asociación ha fijado el siguiente jurado para estas peleas:

Arbitro general, don Benjamín Tallman.

Comisión médica: doctores E. Leteller y Castañeda Iglesia.

Inspector de Ring, señor Ricardo Celis.

De puerta, señores J. Araya, Barboza y Collante.

Boletería, señor A. Belmar.

Anunciador oficial, señor J. Moreno L.

El programa es el siguiente, y empezará a las 9.30 P. M.

Match a 6 rounds, por el campeonato peso pluma, del año 1921, entre los señores Manuel Abarca del R. Recoleta B. C. con Armando Hidalgo del Tallman.

Match a 6 rounds por el mismo campeonato entre los señores Manuel Donoso del R. Recoleta B. C. con Luis Ulloa, del Centro Tallman.

Match a 6 rounds por el mismo campeonato, entre los señores Nicanor Maturana del A. Morales B. C. con Luis Flores del Centro Ferroviario B. C.

En estas peleas en caso de empate, deben ser prolongadas a dos rounds, (según acuerdo de la A. de C. de Santiago).

CENTRO DEPORTIVO BENJAMIN TALLMAN.—Para hoy, a las 11 1/2 de la mañana, se cita a los miembros del Directorio del Centro Tallman, señores I. Moreno y L. C. Figueroa, I. Araya, H. Polanco, H. Valenzuela, E. Yoli, P. Dalto, D. Andreu, P. Méndez, R. Fajardo, J. Ortiz, R. Rubio, J. Aguilera, H. Guzmán, A. Molina y J. Soto, en el hall de "El Mercurio".

Se encarece la asistencia.

CENTRO JOSE LEVI B. C.—Fotografía del Directorio y junta general.—Hoy, a las 10 1/2 de la mañana, en el local de la institución, Independencia 1167, se efectuará la junta general de socios para que se proceda a elegir al vicepresidente y secretario, cargos que se encuentran vacantes por renuncia de las personas que lo ocupaban.

Después de la sesión se tomará una fotografía del Directorio y socios.

Se nos pide la puntualidad en la hora.

VERY-STRONG.—El Lunes próximo se efectuará el beneficio que la Empresa Jáuregui organiza al ex-campeón peso medio Víctor Podestá. Hay interés en asistir a esta velada para así ayudar a un profesional enfermo, que nunca se negó a prestar su concurso cuando se trataba de algún compañero o alguna institución.

El programa es de mucho interés y en él participarían los campeones sudamericanos, muchos profesionales, y la pelea de fondo está a cargo de Carlos Toro y Ramiro Mardones.

Mañana daremos el programa completo.

EN HONOR Y BENEFICIO DE FROILAN ROJAS.—Para la próxima semana ha organizado el Centro Tallman una velada en honor de nuestro consocio, el campeón señor Froilán Rojas, como reconocimiento de su entusiasta concurso que siempre nos ha dispensado.

Esta velada promete tener gran éxito tanto por las simpatías que goza este profesional como por el programa preparado.

Oportunamente daremos a conocer el programa.

CENTRO LORD COCHRANE.—Cita para el Martes próximo, a las 8 P. M., a los socios.

CENTRO DEPORTIVO Y RECREATIVO "MAX GALLANT" (Maruri 434).—Hoy, a las 4 P. M., se llevará a efecto en este Centro una matinée boxeril.

El programa es el siguiente:

Tres rounds David Olivares con Segundo Muñoz.

Cuatro rounds Roberto Zamora con Armando Quintero.

Cuatro rounds Renato Gumere con Demetrio Córdova.

Cinco rounds Alamiro Caballero con Julio Pavez.

Cinco rounds Jilberto C. Naranjo con Guillermo Sáez.

Match de fondo a 10 rounds, Víctor M. Gadi con Juan Queralto.

DESAFIOS. — Humberto Maldonado del Jorge Carpentier B. C., acepta el desafío lanzado por el señor Roberto Mardones. Bases: calle Cuevas 1329, de 8 a 10 de la noche.

—Armando Zúñiga, desafía a Jorge Olguín, Heriberto Guerrero y Pedro Silva. Bases calle Cuevas 1329, el peso es de 37 kilos.

—Luis Salinas, del mismo Centro, acepta el desafío lanzado por el señor Oscar Chaparro. Bases: Calle Cuevas 1329.

—Raúl Vega, acepta el desafío lanzado por el señor Humberto Rodríguez y desafía a Segundo Iturriaga por tercera vez. Bases: Calle Cuevas 1329.

—Joaquín Araos, del Jorge Carpentier, desafía al señor Oscar Rojas, particular. Bases: calle Cuevas 1329, de 8 a 10 P. M.

—Luis Rojas, campeón del National Sporting Club desafía a todos los amateurs de 45 a 48 kilos, y en especial al campeón de los Centros de Box de Chile, señor Eduardo Galdames.

IMPERIO. — Hoy, cuatro funciones

MATINEE. Reprise de la impresionante novela de J. FENIMORE COOPER.
OJO DE HALCÓN
ETAPA PRIMERA

SELECTA, a las 4.30. Para reir dos horas, reprise del
PROGRAMA COMICO IMPERIO N.o 7
Buenas comedias y buenos artistas.

ESPECIAL Y NOCTURNA: Estreno social de lujo, REALART-PICTURES-1922
"OJOS DEL CORAZÓN"
Tierna comedia romántica interpretada por el temperamento exquisito de MARY MILES MINTER.

ALHAMBRA. — Hoy, tres funciones

MATINEE.— Reprise de atracción. La etapa primera de la sensacional novela
OJO DE HALCÓN
Y EL ULTIMO DE LOS MOHICANOS.

ESPECIAL Y NOCTURNA.— Sensacional estreno. El drama de trascendencia social,
"LA MORFINA"
Obra de lujo, de arte, emoción y enseñanza. Interesante estudio del vicio.

VICTORIA. — Tres funciones

MATINEE.— Ultima exhibición de la serie
EL HIJO DE LA NOCHE
Episodios 11 y 12.

ESPECIAL y NOCTURNA.— Estreno social de lujo.
"LA MORFINA"
Drama de trascendencia y arte.

SAN MARTIN. — 3 funci

MATINEE.— Reprise del la serie
EL HIJO DE LA NOCHE
Ultima exhibición.

ESPECIAL Y NOCTURN
Colosal estreno cow-boy, la sionante creación de F. FAR
"EL DIABLO A CABALL

T. Delicias
Alameda esq. San Alfonso

El Cine más elegante del Barrio Alameda y la sala preferida por las familias distinguidas. Diariamente estrenos extraordinarios y conciertos sinfónicos por el acreditado CUARTETO "IDEAL".

HOY MATINEE, a las 3: Doble programa serial de luchas, feroces venganzas y sensación. 5.a función de la serie:

EL HIJO DE LA NOCHE y fin de BARRABAS

T. Mundial
Gálvez 447, Plaza Almagro

El Cine más concurrido y elegante del Barrio San Diego. Diariamente estrenos extraordinarios. Todas las noches conciertos sinfónicos por el acredi y aplaudido CUARTETO "SELECT".

HOY MATINEE a las 3 en punto. Sensacional estreno serial. Grandiosa novela dramática de lujo,

UN PROCESO CELEBRE Y 4.a FUNCION DE **El Hijo de la Noc**

ESPECIAL a las 6.30 en los dos teatros. GRANDIOSO ESTRENO SERIAL DE TITANICAS AVENTURAS Y LUCHA

OJO DE HALCON y El Ultimo de los Mohicanos

NOCHE. Doble programa. Sensacional estreno super-Fox de colosales aventuras a 3,000 metros de altura en aeroplano.

El Hombre que anda por el Cielo

Y además el recio drama por
FRANCISCA BERTINI
La Dama de las Camelias

NOCHE: Doble programa. Regia creación dramática de FRANKLIN FARNUM

EL PENDENCIERO

Y la preciosa comedia social de lujo, picardías y amores
JUGUETE DE UN HOMBRE

TATROS - MUSICA - NES

SANTIAGO

Anoche reprisó la compañía Inés Berutti, la siempre aplaudida opereta del maestro Lehar, titulada "Eva". La protagonista, que corre a cargo de Inés Berutti, se hizo aplaudir tanto en la parte artística como en la cantada, vistiendo la obra con mucha elegancia. Fué secundada por la señorita Buson en la Gipsi, y los señores Gonzalvez, Jarques, Sanchiz y Retes en sus respectivos roles. La orquesta, bajo la batuta del maestro Palacios, muy bien. Lo mismo coros y presentación.

Hoy habrá tres funciones. En la matinée se pondrá en escena "La Mascotita", que ha sido muy aplaudida por el público, por sus divertidas situaciones y agradable música. En la vermouth se hará la segunda representación de "Eva" y en la noche subirá de nuevo a escena "La mazurka azul". En todas ellas trabajará la primera tiple Inés Berutti y el tenor Gonzalvez.

Mañana, última definitivamente repreesntación de "La Princesa de las Czardas".

En preparación el estreno del nuevo éxito en Buenos Aires, "El hijo en comandita".

UNION CENTRAL

Tres programas cómicos con obras de éxito, anuncia para hoy la compañía Bührle-Puelma. En matinee se dará "Las delicias del hogar"; en vermouth la comedia en verso de Miguel Etchegaray, "Los Hugonotes", puesta anoche en escena; y por la noche, "Los hijos artificiales", vodevil de Abati y Reparaz, en el que actúa toda la compañía, destacándose Elena Puelma, señores Planas, Silva, Lastra y Giné, y señores Bührle, Macías, Moya y Sigol.

MUSTAFA

El popular sainete argentino será puesto en escena el Viernes próximo por la compañía Bührle-Puelma, haciendo Báguena el turco, Bührle el italiano, y señora Puelma la Constantina. La obra se ensaya cuidadosamente. Hay interés por verla reprisada por los artistas chilenos.

COLISEO

Con éxito se estrenó anoche la comedia de ambiente minero, de que es original el señor René Hurtado Borne, titulada "Oro negro".

Para mañana se anuncia en matinee la comedia de costumbres "El patio de las vecinas", para la especial el sainete cómico "Mustafá" y para la noche se reprisará la comedia de Urzúa Rozas, "Cuando Amó", obra que fué muy aplaudida en la noche de su estreno.

CIRCO STRONG-MAN

El próximo Lunes se efectuará la función que desde hace días se viene preparando a beneficio del ventrílocuo Jid.

Fuera del buen programa que se desarrollará, por deferencia al beneficiado, se presentará la señorita Mercedes Sojab, con sus difíciles como arriesgadas pruebas de tiro al blanco.

Otra novedad: Mr. Jid, fuera de su número de muñecos ya conocidos, proporcionará al público asistente, la más divertida sorpresa, presentando su autómata parlante Bon Kleis, dotado de mecanismo que en nada difiere con un hombre de verdad, pues canta, baila, fuma, bebe, juega football, boxea, etc.

NOTICIAS CINEMATOGRAFICAS

IMPERIO

Como de costumbre en día festivo, cuatro serán las funciones que ofrecerá hoy este teatro de la calle Estado. En la matinée de las 3 P. M., presentará por segunda vez la exhibición de la etapa primera de la novela de J. Fenimore Cooper, titulada: "Ojo de halcón y el último de los mohicanos".

En la sección selecta, de las 4 y media, presentará la reprise del Programa Cómico Imperio N.o 7, que fué entusiastamente celebrado en su estreno y que está compuesto de cuatro bonitas comedias, desempeñadas, entre otros, por los bufos de salón: Cleto y Mariano.

En la sección especial como en la nocturna, se presentará el estreno social de lujo, Realart-Pictures 1922, "Ojos del corazón", comedia que cuenta para su triunfo, además del prestigio de la firma editora, la joven primera actriz de diecinueve años, Mary Miles Minter.

—La Sala Imperio inicia su lista de estreno de la semana que comienza, presentando hoy la comedia Realart-Pictures 1922: "Ojos del corazón", interpretada por la Mary Miles Minter. Mañana Lunes presentará el del Programa Cómico Imperio N.o 3, que componen las comedias "Todo en huelga", "Así es el mar", "Un día fatal" y "Dichoso cinematógrafo", de las editoras Christie-Comedias, Inter Ocean y Fox Sunshine.

Para el Miércoles reserva un estreno Fox, titulado "De punta en blanco" (Cuide usted a su esposa) y "La cañada del muerto", drama de la Canyon Pictures, interpretado por Franklyn Farnum, para el Sábado.

ALHAMBRA

Las tres funciones de hoy de este cine cuentan con un interesante programa.

En la matinée será exhibida por segunda vez la etapa primera de la producción en tres funciones: "Ojos de halcón y el último de los mohicanos", versión de la novela americana de J. Fenimore Cooper.

En la sección especial, como en la nocturna, el programa anuncia el estreno del drama de trascendencia social, titulado: "La morfina", que en un ambiente de suntuosidad y gran mundo estudia los caracteres y efectos del terrible vicio.

SAN MARTIN

Este teatro repetirá en su matinée de hoy, y por última vez, los episodios finales de la serial francesa "El hijo de la noche".

En la especial y en la nocturna presentará el estreno cow-boy, titulado: "El diablo a caballo".

VICTORIA

La matinée de hoy de este teatro presentará por última vez la exhibición de los episodios finales de la serie francesa "El hijo de la noche".

En las secciones especial y nocturna tendrá lugar el anunciado estreno de la obra social de lujo: "La morfina".

SETIEMBRE Y BRASIL

En la matinée se exhibe una película ideal para chicos y grandes. Nos referimos a "Flor de almendro", la producción de Griffith interpretada por Claryne Seymour y Creighton Hale. Ha sido tomada auténticamente en una isla salvaje de Polinesia y reproduce las curiosas costumbres de los indígenas y preciosos paisajes exóticos, dentro de un argumento de aventuras apasionante. Además se dará la graciosa comedia: "Chaplin en el teatro".

En las funciones de tarde y noche se reestrenará la película de Paul Capellani "Zoraida la gitana", interpretada por la genial Nazimova. Es la única vista de lujosa presentación de la trágica judía. El argumento se adapta por entero a las facultades de la protagonista. Es la novela de una joven que después de casada vino a verificar que su marido había sido el causante de la muerte de su padre.

Fuera de programa se dará "Chaplin en el teatro".

—Un éxito de lo más simpático obtuvo la joven soprano chilena, señorita Graciela Miranda en su concierto del Viernes en el Teatro Brasil. Era la primera vez que se presentaba en un teatro público y a pesar de la nerviosidad de este trance, conquistó por entero a la concurrencia. Su romanza de "Rigoletto" le permitió lucir toda su hermosa voz. Obligada a cantar un número más, además de los anunciados en el programa, hizo "Traviata".

En vista de este triunfo, la empresa del Brasil le ha pedido que haga otro concierto en el Setiembre antes de partir a Valparaíso. Este concierto se efectuará el Martes en nocturna.

AVENIDA

Ofrece hoy tres funciones este teatro. En la matinée pasa la serie de Francis Ford y Phill Ford: "El misterio del silencio", en su segunda función.

Para dar realce a la matinée pasa también "Chaplin al sol".

En especial y noche presenta la super Fox "El hombre que anda por el cielo", una de las mejores películas que haya enviado la Fox y la mejor vista de aviación y peligros.

—Mañana: "La gata salvaje" por Priscilla Dean.

DELICIAS

Realmente, programas de atracción son los que anuncia para sus tres funciones de hoy este teatro del barrio Alameda.

En matinée la continuación de sus dos bonitas seriales, con el estreno de la 5.a función de "El hijo de la noche", y episodios finales de la serial "Barrabás".

En la función especial se anuncia un verdadero acontecimiento serial el estreno de la magnífica novela de titánicas aventuras: "Ojo de halcón y el último de los mohicanos", cinta que por su originalísimo argumento está llamada a ser el mejor estreno serial de la temporada; y en la función nocturna hay un doble programa de sensacionales estrenos. En primera parte, la super Fox de aventuras realizadas a 3,000 metros de altura en aeroplano: "El hombre que anda por el cielo", cinta de emociones, en la que el espectador asiste como desde otro aeroplano a las grandes luchas y combates sostenidos por los colosos del aire que intervienen en esta cinta, el aterrizaje en la terraza de un magnífico hotel, y a la caída del protagonista desde una altura inverosímil.

MUNDIAL

Tres funciones anuncian los programas de hoy de este teatro, verdaderamente estrenos escogidos entre los mejores: en matinée, a las 3, el estreno serial: "Un proceso célebre", conmovedor drama francés en el que el lujo y las grandes emociones hacen juego con la regia interpretación. En la función especial, se anuncia el estreno de la magnífica serial de titánicas aventuras: "Ojo de halcón y el último de los mohicanos", cinta que por su originalísimo argumento constituye el mejor estreno serial de la temporada, y en la función nocturna un doble y escogido programa en el que reaparece el actor favorito de todos los públicos, Franklin Farnum, en la emocionante cinta dramática "El pensador", obra de fuerte argumento lleno de grandes emociones, en que el protagonista encarna a un hombre que lleva en sus venas el mal de las peleas, cuyo vicio le acarrea no pocos sinsabores.

Se estrena también la comedia social de gran tesis, muy recomendable para el sexo bello: "Juguete de un hombre".

ALAMEDA

Para hoy Domingo, anuncia esta sala tres funciones de variedad. En matinée va la novela de Fanimore Cooper, "Ojo de halcón y el último de los mohicanos", en la cual nos relata las aventuras fantásticas del famoso caudillo piel roja apodado el Gran Serpiente y de su hijo el Ciervo Saltador, también irá en esta función la película desarrollada en un gran circo, titulada: "Búfalo contra 20".

En sección especial el drama: "El diablo a caballo", cuyo intérprete es F. Farnum.

En función nocturna va el programa doble, compuesto de las siguientes películas: 1. estreno Metro de lujo: "Ojo por ojo", creación artística de la Nazimova, la primera bailarina clásica del mundo, y famosa actriz dramática. Esta obra fué estrenada por el teatro de Broad way en Nueva York, y además exhibida dos veces ante el ex-Presidente Wilson, en su viaje a firmar la paz en Europa en el vapor "George Washnigton". En segunda parte va la comedia dramáitca "El diablo a caballo", por F. Farnum y Joe Chastterton.

POLITEAMA

En matinée especialmente dedicado a los niños se estrena "Corazón de cow-boy", por Roy Stewart. Este programa se completará con tres vistas cómicas. Para las funciones especial y noche Max Glucksmann presenta un estreno por Gloria Swanson, la recordada intérprete de "Macho y hembra". Esta nueva obra se titula: "Después de las tinieblas".

AMERICAN CINEMA

En matinée el décimo programa Fox Sunshine, trabajan las chicas panorámicas, los fabricantes de hielo y Mutt y Jefft. En especial, "La gata salvaje", por prescilla Dean, y en la noche, "Un negocio de amor", por Alma Rubens.

SANTA LUCIA

Además del programa cinematográfico, esta terraza da en especial y noche un escogido programa de baile y concierto con números nuevos.

NOVEDADES

En la función de la matinée de hoy, reprisa por única vez la cuarta función de la serial francesa: "El hijo de la noche". Para las secciones de especial y noche estrena la producción de la Pathé París, "Michelline".

DIECIOCHO

Un seleccionado programa exhibe hoy en matinée esta sala, compuesto por la comedia de Carlitos Chaplin: "En el teatro", dos cintas de cow-boys, comedia Mack Sennett, etc. En las secciones de tarde y noche estrena la comedia de salón, "Por una novia".

ATENAS

Matinée, a las 3. — "Ladrón de frac", o "Dedos de seda", episodios 10, 11 y 12.

Selecta, a las 4. — "Flor entre zarzales", por Sabbine Sandray; "Chaplin en un día de placer".

Especial, a las 6 y media. — "El hijo de la noche", episodios 11 y 12.

Noche, a las 9 y media. — "La marcha nupcial", por Lyda Borelly, y "Boto al Chaplin", por Wallace Reid.

REPUBLICA

En la matinée infantil, a las 3 en punto, pasa este teatro el 8.o programa cómico Glucksman" compuesto de "El triunfal regreso de Chaplin a Inglaterra", "A toda velocidad", por Chupitegui; "El salteador", y "Se le salió el trolley", por Cacaseno.

En la sección especial, a las 6.25, y en la nocturna, a las 9.30 Goldwing presenta el drama de la vida real dirigido por el famoso meteur de escena, Rese Beach, titulado: "La Redentora", interpretado por Clara Horton.

IRIS

En la matinée infantil, a las 2 3|4, va la comedia por Ossi Oswalda, titulada: "Afortunado en el amor", el fin de la super-serie francesa titulada "Barrabás", y la cómica "Adolfito hace un viaje a la luna".

En las funciones de especial, a las 6.25 y en la nocturna, a las 9.30, va la producción de lujo titulada: "Juguete de un hombre", interpretada por la Grace Davison, secundada por Montagú Love y el vampiro Stuard Holmes.

GARDEN

En matinée presenta hoy esta sala, la cinta titulada: "El hijo del pendenciero". En las funciones restantes, o sea en la especial y en la nocturna, da "Orette", creación de Francisca Bertini.

IMPERIAL

En matinée da la cuarta jornada de "El hijo de la noche", y el fotodrama latino titulado: "Un proceso célebre". La especial la hace con la quinta función de "El hijo de la noche", y con el film extraordinario titulado "El embustero". A las 9 y media reprisa esta última y estrena "Elisabeth".

SALA ORIENTE

Este nuevo cine, situado en la calle San Francisco 178, que tanta aceptación ha tenido en el público de su barrio, presenta hoy tres funciones.

En la matinée va el primer programa infantil "Oriente", que contiene cintas especiales para los niños. En las funciones de vermouth y noche va el drama Pathé-París: "Una flor entre zarzas" interpretado por la bella Sabine Landray.

COLON

En sus tres funciones de hoy presentará este cine películas escogidas. En la tarde, matinée a las 3 y media, cinta de aventuras y cow-boy, titulada: "El pendenciero", protagonista Flanklin Farnum.

Especial a las 6.30, final de la serial "El hijo de la noche", episodios 11 y 12.

Noche, a las 9.30, estreno Pathé París, "Michelline", o "La historia de una mujer joven soltera."

ATENAS

Cuatro funciones se dan hoy:

En matinée, va la serial "Dedos de seda", en los episodios 10, 11 y 12, por Jorge Seitz y Margarita Courtot.

En Selecta, se estrena "Flor entre zarzales", por Sabina Landray y "Chaplin en un día de placer".

La especial se cumple con la serial "El hijo de la noche", en sus episodios finales, 11 y 12.

En la noche va la obra de Henry Bataille: "La marcha nupcial", por Lyda Borelly.

Se da también "Boto al Chápiro", por Wallace Reid.

ELECTRA

En la matinée van: "El dueño del obraje", por Charles Ray; y "Un retardo en el camino", por Tom Mix. En las funciones vermouth y nocturna, "Treinta mil dólares", por Warren Derrigan.

OLIMPIA

En matinée, cuarta función de "Dedos de seda"; en la especial, y en la noche, el drama titulado "En nombre de la ley".

AVENIDA MATTA

Hoy da este cine tres funciones: En matinée, va el final de la serial "Barrabás", y además, "Cuestión de correr". En especial y noche se pasa el drama pasional, creación de Alma Rubens, titulada: "Rosa de pasión". Va también en noche: "Una visita al mineral de Lota y Coronel". El trío Select ejecutará su acostumbrado programa musical.

Es muy importante para los enfermos

los turistas y las familias saber elegir el lugar dónde encontrar la curación o algunos días de verdadero agrado.

No hay duda que en Chile no hay veraneo más provechoso que el de las maravillosas TERMAS DE CHILLAN donde el RADIUM brota a raudales en beneficio de los inteligentes que han sabido elegir el mejor lugar del mundo para sanar, para fortalecerse y para gozar del bello panorama, del clima ideal cordillerano (1,800 metros de altura) y en un hotel con cocina espléndida y servicio esmerado.

En las termas hay grandes adelantos: LOS BAÑOS A VAPOR de RADIUM se han hecho de nuevo, con piezas de vestir en tres secciones separadas, para señoras, para caballeros y para la segunda clase.

Se ha construído TERRAZAS de madera frente a "La Casa de Piedra" y se ha MACADAMIZADO todos los arenales. LUZ ELECTRICA que principia a funcionar. Cocina igual o superior a la de los mejores hoteles del país. Orquesta en los comedores y Baile en el salón.

El Nuevo Camino del Recinto a las Termas, es hoy un cioso paseo de 1 1|2 horas, suave, seguro, sin polvo, con paisajes encantadores.

Solicitándolo cuatro personas con dos días de anticipación, hay auto-carril en Chillán a cualquiera hora, que demora 2 1|2 horas en llegar a Recinto. Dentro de la segunda quincena del presente mes, se tomará una película descriptiva del Establecimiento Termal y de su distinguida concurrencia.

INFORMACIONES: SANTIAGO: GALERIA ALESSANDRI 8.— VALPARAISO: COCHRANE 592.—CHILLAN: LUMACO 661

TERMAS DE CHILLAN

T. DIECIOCHO - HOY
MATINEE CHAPLIN EN EL TEATRO y cómicas
6.30 y 9.30 Por una Novia Estreno Paramount

Los principales tipos de la Cerveza

que expende la Compañía Cervecerías Unidas son: La PILSENER VALDIVIA, COUSIÑO-LIMACHE, EBNER-MALTA BLANCA Y PILSENER, LIMACHE-LAGER Y ERLANGER EXPORT.

TEATRO COLISEO
Cía. Chilena N. de la Sotta
HOY DOMINGO
Matinée a las 3.30:
"PATIO DE LAS VECINAS"
Especial a las 6.15:
"MUSTAFA"
Noche, a las 9.30:
"Cuando Amó" y "Mustafá"

TEATRO COLON
Tres funciones monstruas
Matinée de cow-boy:
EL PENDENCIERO
por F. FARNUM.
Especial final de
EL HIJO DE LA NOCHE
Noche:
"Michellini"

TEATRO SANTA LUCIA
Dancing Cine
Especial 7 P. M. Concierto y bailes.—Noche:
Corazones Náufragos
Bellísimo drama pasional por el artista yanqui Ponway Searle, Irena Keefe.

SALA ORIENTE
SAN FRANCISCO 1
Hoy matinée.—1er. pro fantil "Oriente". Risa co
Vermouth y noche, el e estreno Pathé
Una flor entre Z
vibrante interpretación d Sabine Landray.

TEATRO UNION CEN
EMPRESA ANSALDO, Q Y Cía.
Compañía de Comedias y lles Bührle-Puelm
Hoy Domingo 12 de Fe 1922.—Matinée a las 3.
"Las delicias del hogar".
Vermouth, a las 6.
"Los Hugonotes".
Noche, a las 9.30 P. M. hijos artificiales".

GRAN CIRCO BR
LOCAL: RECOLETA ESQU LLAVISTA
Hoy Domingo, dos últim nes.—Gran éxito del Trío único en su gran número nismo.
Hoy, última matinée da, a las 3.30 P. M., de las familias.
A las 9.30 P. M., gran de despedida de la comp competencia.
El gran éxito de M. de L EL REY DE LOS JOC

TEATRO SANTIA
MERCED, ENTRE PLAZA ANTONIO
Empresa Ernesto Bouquet- ñía Española de Operetas tas Inés Berutti
Hoy Domingo 12 de Febr —Matinée a las 3.15. Gra "La Mascotita.
Vermouth, a las 6.15, losal, "Eva", por la señorita
Noche, a las 9.15 "La azul".—Mañana, por última princesa de las Czardas", beneficio de Concepción B

T. REPUBLICA. — (Av. Rep. 239). — HOY.
MATINEE a las 3 en punto.
EL REGRESO DE CHAPLIN
A INGLATERRA y cómicas por CACASENO y CHUPITEGUI.
Especial a las 6.25. Nocturna a las 9.30. REX-BEACH, presenta su super-producción
LA REDENTORA
por la hermosa CLARA HORTON.

— T. IRIS. — Castro N.o 1
MATINEE a las 2 3|4 en punto. OSSI OSWALDA, ADOLFITO y fin de
BARRABAS
Especial a las 6.25 y nocturna a las 9. Estreno de gran lujo por la hermosa y gante GRACE DAVISON y el simpático MON GU LOVE, titulado:
JUGUETE DE UN HOMBRE

AVENIDA - HOY Tres Funciones Escogidas

MATINEE A LAS 3
Francis Ford en
El Misterio del Silenci.
Segunda función.
Chaplin al Sol

ESPECIAL, A LAS 6.30 — NOCHE, A LAS 9.30
La Super-Fox de vértigo
El Hombre que anda por el Ciel
OMER LOCKLEAR Y LUISA LOVEL
donde se verán las más inconcebibles hazañas de aviación aire vencido. La guerra, la investigación y el amor en plano.
PLATEA: $ 2.

Mañana: "LA GATA SALVAJE", por Priscilla Dean

ATENAS
MAESTRANZA ESQ. MATTA

NOCHE 9 1|2.—Programa doble.— Buena orquesta.— Platea $ 1.50.
VOTO AL CHAPIRO
Vista de gran lujo, amor y pasión por el favorito de todos los públicos WALLA REID.
LIDA BORELLY en el intenso drama LA MARCHA NUPCIAL.

MATINEE a las 3.
LADRON DE FRAC
Episodios 10, 11 y 12.

SELECTA A LAS 4:
Flor entre Zarzales
por SABINE LANDRAY y CHAPLIN EN DIA DE PLACER.

ESPECIAL 6 1|2
EL HIJO DE LA NOCHE
Episodios 11 y 12.

SETIEMBRE y BRASIL
Matinée. Niños $ 0.80.
FLOR DE ALMENDRA
Producción colosal de Griffith, tomada en la Polinesia.

TARDE Y NOCHE. — PLATEA: $ 2.00
ZORAIDA por la NAZIMOVA
Una lucha tremenda entre el amor y el odio.

Fuera de programa en las funciones.
Chaplin en el Teatr

HOY. Tarde y noche, estreno. — T. ALAMEDA. — Matinée función doble
EL DIABLO A CABALLO
Por el varonil actor F. FARNUM.
NOCHE: además "OJO POR OJO" por la divina actriz y bailarina de fama mundial ALLA NAZIMOVA.

OJO DE HALCON
o El último de los Mohicanos, serial de los valerosos Piel Rojas y la novela de aventuras,
BUFALO CONTRA 20

GARDEN. — Tarde y noche
F. BERTINI, en ODETTE
Matinée cow boys.
F. FARNUM, en EL PENDENCIERO

AYER A LAS 7 DE LA TARDE SE DA TERMINO AL PARO GENERAL

Después de 48 horas en que los gremios obreros, en su mayoría pertenecientes a la Federación Obrera de Chile, permanecieran inactivos obedeciendo a la orden del paro general emanada de la Junta Ejecutiva Federal, una nueva disposición de este cuerpo dirigente ha dejado en libertad de acción a todos los elementos asociados para volver nuevamente al trabajo.

Durante el día de ayer la mayor parte de las instituciones obreras federadas, obedecieron la orden del organismo directivo de la Federación, paralizándose virtualmente la mayor parte de las actividades diarias.

A este paro, que había sido dispuesto únicamente para los Consejos Federales dependientes de la Federación Obrera de Chile, se adhirieron numerosas otras organizaciones obreras que quisieron con esto hacer una demostración pública de adhesión a la huelga y de solidaridad a las causas que la provocaron.

En la Junta Ejecutiva Federal

Con una numerosa asistencia, en la madrugada de ayer celebró sesión extraordinaria la Junta Ejecutiva Federal, a fin de seguir ocupándose sobre el paro general nacional.

En esta reunión, después de un amplio debate en que terciaron varios de los asistentes, se acordó suspender el paro para ayer a las siete de la tarde enviando al efecto, a las diversas Juntas Provinciales del país, la siguiente comunicación:

"La Junta Ejecutiva Federal decreta el término del paro general —La huelga forzada a que fueron arrastrados hace más de un mes los trabajadores de la región del carbón, continúa en pie con el entusiasmo y la fe en el triunfo del primer día.

La fuerza superior que venga a amenguar el espíritu de acción y de lucha de los trabajadores carboníferos, no se ve, y estamos seguros, ni se verá en todo este conflicto.

Esta batalla es decisiva, y será ganada por los trabajadores.

Defendemos la vida de la organización obrera del golpe de muerte que quieren asestarle las Compañías Caboníferas y la Asociación del Trabajo y todo esfuerzo necesario nos ha de encontrar resueltos y serenos para llegar hasta el último en la demanda.

Las Compañías Carboníferas han resistido toda gestión de arreglo, con los trabajadores, con la visión de que han de vencerlos con el hambre.

¿Permitirá esto el proletariado del país?

El paro general nacional decretado por la Junta Ejecutiva Federal ha tenido por principal objetivo y misión el de interesar a todos los trabajadores en la lucha decisiva a que están en estos momentos entregados los obreros de la región del carbón.

El paro general nacional decretado por la Junta Ejecutiva Federal ha tenido también por objetivo el hacer conocer a las Compañías Carboníferas, al Gobierno y al país, que hay una fuerza obrera dispuesta a mostrarse firme en una ayuda solidaria y efectiva para con los obreros del carbón hasta abatir la testarudez de los gerentes de las Compañías.

A pesar de la conducta abiertamente parcial del Gobierno en el curso de todo este conflicto, y que ha culminado con las medidas de coerción tomadas para aminorar las proporciones del paro general como demostración de solidaridad; tanto la huelga de la región minera como el paro nacional, son un triunfo altamente emulador en estos momentos en que tanto necesitamos saber de la cohesión de las filas obreras.

El Krumiraje oficialista, no ha podido en ningún caso amenguar la magnificencia de nuestro gran cruce de brazos.

Somos una fuerza obrera poderosa desparramada a través de todo el país, y de ello deberán tomar debida nota los que se han ilusionado con un fracaso del movimiento obrero de la zona carbonífera.

El éxito del paro general, por las noticias llegadas de todo el país, nos indica claramente que el objetivo principal de este paro, o sea el avivamiento del entusiasmo y del interés en las filas obreras por la lucha entablada entre los Consejos Mineros y la Asociación del Trabajo, se ha conseguido.

Sabemos ya que hay unidad obrera en todo el país.

Que sepa también el Gobierno que a pesar de su injusta y manifiesta parcialidad y de su presión, directa unas veces, indirecta otras, hay una voluntad férrea por defender la causa de los obreros del carbón que es la causa de todos los trabajadores del país.

Puesta en evidencia la unidad de la clase trabajadora, constatando que hay una opinión unánime para seguir sosteniendo esta lucha en defensa de la organización obrera, la Junta Ejecutiva Federal decreta el término de paro general y fija la vuelta al trabajo para hoy Sábado a las 7 P. M.

La vuelta al trabajo, no implicará en ningún caso el abandono de nuestras actividades en favor de esta labor defensiva de nuestros intereses de clase asalariada. No.

La vuelta al trabajo, será con la obligación de entregarnos a una activa campaña para secundar económicamente el movimiento de la región del carbón hasta su triunfo total y definitivo.

Cada organismo obrero que entró con decisión y entusiasmo al paro general, debe mantenerse fiel a la consigna de contribuir con su esfuerzo al éxito de esta lucha.

Se trata de salvar la vida de la organización obrera y no debe haber indiferentes.

¡Todos al trabajo y a cooperar! ¡La huelga del carbón sigue y debemos ganarla!.— La Junta Ejecutiva Federal".

Entre los ferroviarios

Aún cuando en la sesión celebrada anteayer por una parte del gremio de ferroviarios se acordó de ir al paro general decretado por la Junta Ejecutiva Federal, la mayor parte de dichos obreros y que no están asociados a la Federación, concurrieron como de ordinario a sus labores.

Con este motivo, en el tren obrero que conduce al personal a la Maestranza de San Bernardo, se produjeron varios incidentes entre los que simpatizaban con el paro y aquellos que no acataban las disposiciones de la Junta Ejecutiva Federal.

En vista de que los ferroviarios no fueron al paro, éstos han acordado dar a la junta directiva de la Federación Obrera, dos días de sus salarios a fin de aumentar los fondos con que los consejos federales, deberán contribuir al sostenimiento de la huelga que actualmente sostienen los obreros de la zona del carbón.

Con este acuerdo, la junta estima que recolectará la suma de 20 mil pesos más o menos.

En la Federación de Obreros de Imprenta (Sección Santiago)

Este gremio continuó ayer todo el día la huelga general decretada, con algunas alternativas, tratándose del día Sábado, por cuanto que algunos personales tenían que presentarse a medio día a sus respectivos talleres a pagarse de sus jornales.

Hubo algunos industriales que se negaron a pagar los sueldos a sus operarios, a los que se les obligó a ello con la amenaza de continuar la huelga en esos talleres. En otros establecimientos cuyas puertas no se abrieron durante toda la mañana, la tesorería de la Federación de Obreros de Imprenta pagó totalmente los jornales en calidad de préstamo, mientras esos personales sean pagados el Lunes.

En la secretaría general de este gremio se recibieron ayer numerosas comunicaciones y telegramas de los diferentes pueblos de la República, donde se daba cuenta del entusiasmo con que había ido a la huelga el gremio gráfico.

En la tarde celebró sesión el directorio, tomando diversos acuerdos relacionados con el rodaje interno de la organización, y nombrando director de turno al federado J. César Díaz.

A continuación se celebró una asamblea general, en que se dió a conocer oficialmente el manifiesto de la Junta Ejecutiva, en que hacía saber que la huelga general terminaba a las 7 P. M. de ayer.

Se produjo a continuación un extenso debate relacionado con esta cuestión, en el que tomaron parte numerosos asambleístas, presentándose al final de la discusión el siguiente proyecto de acuerdo:

"La Federación de Obreros de Imprenta (Sección Santiago) acuerda dar por terminado el paro de los talleres tipográficos, y, en consecuencia" autoriza la salida al trabajo el Lunes 13 a todos sus asociados".

Se acordó al mismo tiempo celebrar hoy una gran asamblea, a las 9.30 de la mañana, para ocuparse de diversas cuestiones de importancia para la colectividad.

En esta asamblea se nombrará especialmente una comisión, por lo que se recomienda concurrir el mayor número de federados.

Entre el Gremio de Tranviarios

Durante el día de ayer, los miembros que forman este Consejo celebraron diversas reuniones durante las cuales, algunos federados dictaron varias conferencias sociales.

En los intervalos, un grupo de federados cantaban himnos obreros, los que al ser finalizados, eran muy aplaudidos por los tranviarios.

En la Gerencia de la Compañía

En vista del acuerdo tomado por la Junta Ejecutiva Federal, de suspender el paro, hasta ayer a las siete de la tarde, en una de las reuniones matinales, celebradas por el Consejo 2, se designó una comisión, la que era formada por los señores: Julio Leytón, Abraham Faundez, Rafael Rosales, Bartolo Oses, Carlos Yáñez y Sara Silva, y presidida por el Secretario General de la institución, señor Miguel L. Molina, para que se trasladara a la gerencia de la Compañía a fin de hacerle entrega a uno de los gerentes, de la siguiente comunicación:

"Señor gerente general de la Empresa de Tranvías Eléctricos de Santiago. — Presente. — Respetado señor. — El Consejo Federal N.o 2, viene en poner en su conocimiento que tomando en consideración las notas pasadas a esa Gerencia, en que este Consejo como un cuerpo colegiado acataba los acuerdos de la Junta Ejecutiva Federal, según lo exigen los estatutos, hoy nuevamente viene en poner en su conocimiento los nuevos acuerdos de la Junta Federal, de los cuales se desprende que cesará el paro hoy a las siete de la tarde. Por consiguiente, el personal volverá mañana (hoy), a sus labores a la hora de costumbre para seguir cumpliendo fielmente con sus deberes y trabajar por el bienestar de los patrones y los obreros.

Sin otro particular, queda de usted su Atto. y S. S. — **Miguel L. Molina**, Secretario General del Consejo N.o 2 de Tranviarios".

Con motivo de hacer entrega de esta comunicación, la comisión celebró una larga conferencia con uno de los gerentes, el señor Ewar, quien le manifestó que ninguno de los tranviarios quedaría cesante a pesar de haber acatado el paro, y que tampoco se tomaría ninguna represalia contra ellos. Sólo aquellos empleados que les correspondía trabajar el día en que fué decretado el paro y que no lo hicieron, quedarán sin turno fijo.

Vuelta la comisión al local social, dieron cuenta de su cometido designándose al efecto otra comisión formada por los Diputados señores Labarca, Pradenas y del secretario de la Junta Ejecutiva de la Federación, señor Carlos Alberto Martínez, para que se trasladara a Doñihue, al fundo del señor Juan Tonkin a fin de solicitar del Director General, dispusiera que los obreros que iban a quedar sin turno determinado, volviesen al trabajo en las mismas condiciones que antes.

Esta comisión se trasladó en auto al lugar antes indicado.

Los comicios de ayer

En conformidad al acuerdo tomado por la Junta Provincial de Santiago de la Federación Obrera de Chile, en la tarde de ayer se celebraron diversos comicios en distintos barrios de la ciudad.

Durante estas manifestaciones, los dirigentes del paro general, dieron a conocer a los asistentes, el acuerdo tomado a última hora por la Junta Ejecutiva en el sentido de poner fin al paro a las siete de la tarde.

Entre estas manifestaciones, merece especial mención la efectuada en la Alameda de las Delicias, a los pies de la estatua de O'Higgins, y a la cual asistieron diversos Consejos federales.

A igual como en las manifestaciones de los otros barrios, los dirigentes de la Federación, dieron a conocer también el acuerdo de la Junta y felicitaron a los dirigentes de las demás instituciones obreras que simpatizaron con el movimiento, por la solidaridad inquebrantable que manifestaron durante este acto de unión entre las clases obreras.

Se reanudan las faenas

De acuerdo con las disposiciones de la Junta Ejecutiva Federal, minutos después de las siete de la tarde de ayer, algunos gremios, en especial los que pertenecen al de chauffeurs, salían a la calle para seguir trabajando.

En los momentos en que éstos salían al servicio, hacían sonar las bocinas de los autos por espacio de varios minutos, dando a conocer que reanudaban ya sus labores.

Las tropas armadas

A la misma hora, parte de las tropas armadas que habían estado resguardando el orden público, durante los días que duró el paro general, empezaron a retirarse a sus respectivos cuarteles.

Esta movilización, se dió por terminada minutos antes de las nueve de la noche.

En los Consejos Federales

Para hoy en la mañana, han sido citados a sus respectivos locales sociales los numerosos Consejos que pertenecen a la Federación Obrera de Chile, a fin de que las comisiones designadas por las asambleas para que trabajaran durante el paro general, den cuenta de su cometido.

Hoy se reanudarán las actividades obreras

En vista del acuerdo de la Junta Ejecutiva Federal, hoy numerosos gremios que se habían adherido al paro general, reanudarán sus labores.

El servicio de tranvías

El servicio de tranvías en la ciudad ha funcionado normalmente durante los días de paro.

En todas las líneas ha corrido el número acostumbrado de tranvías, o sea 250.

Ayer a las 8 P. M. se suspendió el servicio. Esta medida de la Empresa ha sido tomada con el fin de dar descanso a la tropa que custodiaba los tranvías.

El tráfico de carros quedará absolutamente normalizado desde el día de hoy, en que saldrán, como de costumbre, desde las 5 y media de la mañana hasta la 1.15 horas, en que se hace el último turno.

Todos los obreros de la Empresa han prometido volver al trabajo en las primeras horas de hoy.

Por su parte, la Empresa ha contratado nuevos empleados que ya están en sus funciones.

Consejo de Gabinete

En la mañana de ayer los Ministros de Estado se reunieron en Consejo de Gabinete en la Sala de Despacho del Presidente de la República.

Durante la reunión los Ministros se ocuparon del paro general en todo el país, declarado por la Federación Obrera de Chile, como un acto de solidaridad con los obreros de la región carbonífera, tomando nota que los servicios principales de la Administración Pública no han sufrido durante los días de para, alteraciones de consideración.

Asimismo el Gobierno consideró con satisfacción los propósitos expresados por la Federación Obrera de no insistir en mantener paralizadas las actividades de la República.

En las minas de Schwager

La Gerencia de la Compañía Carbonífera y Fundición de Schwager dirigió ayer la siguiente comunicación al Ministro del Interior, señor don Ismael Tocornal:

"Señor Ministro: Tengo el agrado de poner en su conocimiento que según telegrama recibido esta tarde de la Administración del Establecimiento, en Coronel, desde hoy cuenta la Compañía con personal propio en número suficiente para atender el servicio de las bombas de las minas que había estado a cargo de los marineros que el Gobierno se sirvió proporcionar para ese efecto.

Aprovecho la oportunidad para reiterarle los agradecimientos de la Compañía por las buenas disposiciones del Gobierno en estas circunstancias y tengo el honor de suscribirme de U. S., señor Ministro, muy atento y S. S., por la Compañía C. y de F. Schwager. (Firmado): Juan Larraín".

Comunicaciones de provincias recibidas ayer en el Gobierno

En el Ministerio del Interior se recibieron ayer las siguientes comunicaciones telegráficas sobre el paro general nacional decretado por la Federación Obrera de Chile:

"Valparaíso, 11 de Febrero de 1922.—Señor Ministro del Interior. —Moneda. — Tengo el agrado de comunicar a US. que hoy se retirará marinería de Curanilahue y Plegarias donde hemos logrado reemplazarlos por personal propio para el funcionamiento de las bombas y en las demás minas de Lota, Buen Retiro, Coronel y Playa Negra también han sido reemplazados parcialmente y el Lunes o Martes próximo esperamos completar nuestra dotación para el retiro de toda la marinería ocupada en el trabajo de las minas. Saluda atentamente a US.—Carlos Cousiño".

"San Antonio (Puerto Viejo), 10 de Febrero de 1922.—Señor Ministro del Interior.—Santiago.—Movimiento obrero en ésta en perfecto orden, faenas marítimas no se han paralizado. En general se nota poco entusiasmo entre los obreros para adherirse al paro general. Esta mañana se llevó a efecto una escasa reunión de unos cincuenta obreros federados haciendo uso de la palabra varios oradores y quedo con la impresión de que el movimiento huelguista aquí no surge. —Arturo Tagle, Gobernador".

"Rancagua, 9 de Febrero de 1922. — Señor Ministro del Interior. — Moneda. — Comunico a US. que reina hasta este momento el mayor orden y tranquilidad en la ciudad. Los obreros de la Braden Cooper y Cía. han salido como de costumbre a sus labores sin faltar uno sólo, lo que prueba el bienestar que experimentan en esta importante empresa. En otros establecimientos industriales ha ocurrido igual cosa, a excepción de la Fábrica de Conservas de don Juan Nicolás Rubio, donde ha faltado una gran cantidad de obreros.—Intendente Celis". . . .

"Rancagua, 11 de Febrero de 1922. — Señor Ministro del Interior. — Santiago.—Ampliando mi telegrama de ayer tengo el honor de comunicar a US. que hoy se han presentado a sus faenas todos los obreros a excepción de veinte a cuarenta trabajadores de la Fábrica de Conservas de don Juan Nicolás Rubio, no obstante de reinar la mayor tranquilidad y orden, he estimado conveniente mantener tropa a la entrada y salida de los obreros de los establecimiento industriales y comerciales como una medida de previsión por lo que pudiera ocurrir. — Intendente Celis".

"Concepción, 10 de Febrero de 1922.—Señor Ministro del Interior. — Moneda.—Paro en esta provincia ha fracasado. En ésta solamente está paralizado servicio de tranvías y algunos operarios de la Maestranza. El orden se ha mantenido inalterable. — Intendente Rivera".

"Puerto Montt, 10 de Febrero. —Señor Ministro del Interior.—En esta provincia no ha repercutido movimiento obrero y la situación es tranquila.—Roa Urzúa".

LOS INCIDENTES DE AYER

Hacen explosión dos petardos al paso de un tranvía por Catedral

En la calle Catedral, entre Maturana y Cumming, a las 6 3|4 de la mañana de ayer, hicieron explosión dos petardos de dinamita que causaron alarma en el vecindario.

La explosión se había efectuado en los precisos momentos que el tranvía número 283, manejado por el maquinista 519 y que llevaba al cobrador número 691, avanzaba rápidamente por la vía.

El tranvía iba lleno de pasajeros, de modo que el susto que experimentaron fué espantoso.

Por fortuna no hubo ninguna desgracia y el tranvía no sufrió daño alguno.

En la Biblioteca Nacional

Como algunos trabajadores de la Biblioteca Nacional resistieran el paro, el obrero Segundo Tapia trató de convencerlos primeramente con la oratoria, y como esto no le diera resultado, optó por la piedra.

La primera víctima de esta propaganda fué un trabajador, que hubo que conducirlo a la Asistencia Pública.

Guardianes de la 1.a Comisaría impidieron que el huelguista continuara ejerciendo la propaganda, llevándolo al cuartel.

Una huelguista propagandista

La obrera Elena Neira se ocupó en el primer día del paro, en hacer activa propaganda en favor de la huelga.

Recorrió varios establecimientos tratando de convencer a los operarios de la necesidad de participar en el movimiento.

Se encontraba en lo mejor de su propaganda, cuando fué sorprendida por guardianes, quienes la llevaron a la Comisaría.

Algunos huelguistas que tuvieron conocimiento del hecho, dieron cuenta de lo sucedido al diputado don Juan A. Pradenas Muñoz, quien se presentó a la Comisaría y obtuvo la libertad de la detenida, mediante su fianza.

Destrozando un auto

Guardianes de la 3.a Comisaría aprehendieron a un individuo en los momentos que con un cuchillo destrozaba los neumáticos de un auto que se encontraba detenido en la vía pública.

Fué puesto a disposición del Juzgado.

Tranvías apedreados

En el barrio de la 6.a Comisaría se llevaron a efecto varios ataques a los tranvías. Los huelguistas atacaron a pedradas a los tranvías que encontraban en sus desfiles.

Tropa de esa Comisaría intervino varias veces, aprehendiendo a diversos individuos, los que fueron puestos ayer a disposición de la justicia.

En la calle San Diego

Un grupo de huelguistas recorrieron la calle de San Diego, barrió sur y trataron de convencer a los propietarios de negocios de que debían solidarizar con la huelga.

Como algunos dueños de esos negocios no aceptaran el procedimiento, fueron blanco de algunas pedradas.

Fuerza de la 4.a Comisaría acudió a resguardar el orden y aprehendió a varios de los revoltosos.

Vendiendo armas y municiones

Guardianes de la 6.a Comisaría sorprendieron en las mercerías de los señores Pedro Arís y Ernesto Zamorano, que los empleados de esos negocios vendían a varios individuos armas y municiones.

Los guardianes, en la convicción de que eran huelguistas los individuos que se estaban armando, hicieron el denuncio respectivo.

Estalla un petardo

La 5.a Comisaría denunció al Juzgado del Crimen que en García Reyes esquina de Andes, había estallado un petardo que había sido colocado en la vía tranviaria.

Por fortuna, el petardo no causó desgracias personales ni daños.

Una víctima de los tranvías gobernados por guardianes

El tranvía N.o 322 de la línea 33, Avenida Matta, atropelló a don Ernesto Schney, causándole graves heridas.

Gobernaba el tranvía el guardián 3.o de la 1.a Comisaría Víctor Moya.

La víctima de este atropello fué conducida a la Asistencia Pública, donde quedó hospitalizado.

La 2.a Comisaría pasó el parte respectivo al Juzgado del Crimen denunciando este atropello.

Un vidrio destrozado

Don Juan Ballester, dió cuenta a la 1.a Comisaría que un grupo de huelguistas dieron de pedradas a un vidrio de una de las vitrinas de su negocio.

De resultas de esas pedradas, el vidrio quedó completamente destrozado.

El señor Ballester avalúa el vidrio en $ 1,300.

En una Fábrica de Tabacos

El huelguista Eulogio Veloso se situó en los alrededores de la Fábrica de Tabacos, ubicada en la calle de Matucana y empezó a hacer propaganda a favor del paro.

Como algunos operarios trataran de penetrar al establecimiento, Veloso trató de impedirles la entrada a la fábrica a viva fuerza.

En estas cirsunstancias, se denunció a la 7.a Comisaría a este obrero huelguista y guardianes de la misma se encargaron de aprehenderlo.

Veloso fué conducido a la Comisaría y ayer fué puesto a disposición de la justicia ordinaria.

EL PARO GENERAL EN PROVINCIAS

TACNA

(De nuestro corresponsal, por telégrafo)

EN ARICA SE PARALIZAN LAS FAENAS MARITIMAS

TACNA, 11. — Por comunicaciones llegadas de la Intendencia de Arica se sabe que las faenas marítimas han sido paralizadas.

Los trabajos de alcantarillado se prosiguen bajo la vigilancia de la policía. Los trenes del ferrocarril de Arica a La Paz y esta ciudad han continuado corriendo normalmente. Sólo la Maestranza del Ferrocarril a Bolivia ha paralizado sus trabajos sin afectar grandemente el servicio.

VALPARAISO

EL MOVIMIENTO OBRERO

VALPARAISO, 11. — En la mañana de ayer terminó el paro de los tranvías eléctricos y del Sindicato de Choferes, únicos que habían respondido al paro general decretado por la Federación Obrera de Chile.

La vida normal del puerto ha quedado restablecida.

CONCEPCION

SE PRODUCEN ALGUNAS INCIDENCIAS SIN IMPORTANCIA

(De nuestro Corresponsal, por Telégrafo)

CONCEPCION, 11.—El desarrollo del paro continuó hoy sin incidencias de importancia, salvo hechos aislados que fueron severamente reprimidos.

A las 11 de la mañana se perpetró un atentado dinamitero en la vía férrea a Talcahuano, que consistió en la voladura de varios rieles, los que fueron repuestos inmediatamente.

Se adoptaron medidas para evitar la repetición del hecho, las que consistieron en escalonar tropas en todo el largo de la vía, especialmente entre los kilómetros 46 y 47, donde ocurrió el hecho y en cerrar todas las salidas por donde pueden escaparse los hechores, pues hay esperanzas de aprehenderlos.

El tren que parte a Chillán por vía Rucapequén, recibió varias pedradas, las que penetraron por las ventanillas de un carro de tercera clase produciendo el pánico consiguiente, aunque sin desgracias.

El tren que va en la mañana por la vía del tren de Penco a buscar a los operarios de la Maestranza, fué asaltado en la calle de Paicaví. Varios huelguistas armados de garrotes penetraron a los carros y pretendieron sacar a viva fuerza a los trabajadores que iban a sus faenas. Los huelguistas fueron repelidos a tiros, se aprehendieron a tres y los demás huyeron.

En la calle Rosas entre Tucapel y Orompello, fué asaltada una carreta por varios huelguistas, los que golpearon al conductor. Cuando acudió la policía, se produjo un choque del cual resultaron heridos a piedra y garrote los guardianes José Maldonado y Manuel Ortiz. Dos de los asaltantes cayeron en poder de la policía.

Un grupo compuesto de once individuos penetró al local de la Escuela N.o 11, donde varios trabajadores efectuaban algunas reparaciones. Estos fueron golpeados. Los once asaltantes fueron detenidos.

Un sargento del Guías apellidado Sánchez, fué asaltado en los momentos que conducía preso al agitador Hernández por cometer desorden en la vía pública frente al local de la Federación.

Desde el interior del local se disparó una piedra, la que hirió en el rostro al sargento Sánchez, derribándolo del caballo.

Los servicios se han hecho en forma normal, salvo el de tranvías que continúa paralizado.

Los individuos detenidos por incidentes callejeros y asaltos a trabajadores pacíficos, suben de treinta.

La noticia de la cesación del paro ha causado buena impresión.

La Junta Provincial ha sesionado hasta las 12, pero no se ha llegado a ningún acuerdo, pues no se han recibido instrucciones de la Junta Ejecutiva.

El diputado señor Pradenas es esperado mañana, pues telegramas recibidos de Lota anuncian que viene a explicar las causas de la cesación del paro.

VALDIVIA

(De nuestro corresponsal, por telégrafo)

LAS ACTIVIDADES SE DESARROLLAN NORMALMENTE

VALDIVIA, 11. — Las actividades comerciales, industriales y fabriles y los servicios de locomoción no han sido afectados por el paro.

Derechos de Aduana

Se ha dispuesto que los derechos de Aduana se cobren durante la presente semana en la siguiente forma:

Exportación, 20% en oro y 80% en letras, sobre Londres o Nueva York.

Internación, almacenaje, faros, balizas y multas consulares, la totalidad en oro.

La parte en letras se pagará a razón de 18d. por cada peso oro de 18 peniques.

"La Volanda"

Ha llegado hasta nuestra mesa de redacción, el número 13 de esta revista ferroviaria.

Trae un ameno y abundante material. Esta publicación quincenal es editada por un entusiasta grupo de empleados del Departamento de contabilidad de la Empresa de los Ferrocarriles.

LA VENCEDORA
CIGARRILLOS HABANOS SELECCIONADOS
80 Cts. la cajetilla

NOTICIAS DIVERSAS

CENTRO SOCIAL "EL HOGAR DE ANTOFAGASTA". — Ayer ha quedado definitivamente constituida esta nueva Sociedad formada por todos los hijos de la provincia de Antofagasta y antiguos residentes en ella que actualmente se encuentran radicados en Santiago.

La reunión se verificó a las 5 de la tarde en calle de Compañía 1065, oficina N.o 9, presidida por el vicepresidente señor Zuleta en ausencia del presidente don Leonardo Guzmán, diputado por el departamento de Antofagasta.

Se procedió a la elección del Directorio definitivo y acto continuo se pasó a la discusión particular de los estatutos presentados por la Comisión respectiva. Dichos estatutos fueron aprobados totalmente en la sesión de ayer.

Se acordó que el Centro lleve por nombre: "El hogar de Antofagasta". Se ruega a los adherentes que no asistieron ayer, pasen a la Secretaría a firmar los registros de la institución.

Feriado

Hace uso de su feriado legal el subsecretario de Instrucción, señor Walterio Bianchi. Lo reemplaza don Edecio Torreblanca.

Cigarrillos
CASINO
con tabaco hebra y boquilla Ambré.

LABORATORIO CLINICO
DEL
Dr. Leonidas Corona T.
SANTIAGO
Delicias 868. — Teléfono 2483
Reacción Wassermann. Sección de Química. Sección de bacteriología.
AUTOVACUNAS

Cuando Ud desee beber la mejor Cerveza
pida en los principales establecimientos la rica cerveza embotellada de la
Compañía Cervecerías Unidas
o si prefiere cerveza del BARRIL exija que le sirvan "COUSIÑO" o de la Fábrica "EBNER", son las mejores.

LA ASOCIACION DEL TRABAJO

A LOS OBREROS DEL PAIS. — EL FRACASO DEL PARO GENERAL

Ha fracasado completamente el paro general decretado para todo el país por la Junta Ejecutiva de la Federación Obrera, y conviene a los obreros meditar en las causas de este fracaso.

Varias son ellas, pero podemos reducirlas a unas cuantas de carácter fundamental. Este fracaso se debe:

En primer lugar, a lo impopular de la medida. El pueblo sabe que, por más que digan los dirigentes de la Federación, son los pobres, los obreros y los empleados, los más perjudicados con un paro general. La Junta decía en su proclama que se debía suspender la circulación de los vehículos, a fin de que los burgueses tuvieran que andar a pie. Parece que los miembros de esa Junta no vivieran entre nosotros: es cabalmente la gente de trabajo la que necesita esos vehículos: el obrero, la costurera, el empleado que viven lejos, precisamente por ser pobres. Lo que la Junta llama burgueses tienen automóviles o carruajes y no necesitan del tranvía. Luego, ¿a quién perjudica el paro de los tranviarios?

En segundo lugar, a lo inconducente de la medida. ¿Qué se sacaba con el paro? ¿Qué se obtenía con inmovilizar a millares de brazos? ¿En qué ganaba con esta huelga la causa de los obreros del carbón? ¿De qué modo el paro de los gremios de Arica, de Valparaíso, de Tacna, de Santiago o de Osorno iban a influir en el éxito de las peticiones de los carboníferos?

Las Compañías Carboníferas, que han resistido cuarenta días a la huelga, a pesar de los enormes perjuicios que les significa, ¿irían a modificar su actitud, que estiman basadas en los más legítimos derechos, porque dejan de trabajar los obreros de Valparaíso y de Santiago?

En tercer lugar, a las pérdidas que el paro irroga a mucha gente pobre. Son incontables las personas de pocos recursos que se perjudican por la falta de tranvías o por la inseguridad para entregarse a sus modestos giros. Esto sin contar los días que perderán los obreros y que seguramente no les serán abonados por sus patrones.

En suma, el paro general ha sido un desacierto en la más amplia acepción de la palabra. Lejos de haber ganado, los obreros que lo practicaron han perdido, y en cambio no ha avanzado un ápice la causa de aquellos en cuyo beneficio se decretó la huelga general.

Esto evidencia ante todo una absoluta falta de capacidad de parte de los miembros de la Junta Ejecutiva de la Federación Obrera para dirigir los movimientos proletarios. Acaban de perder ruidosamente una formidable batalla, a la cual ellos mismos en sus proclamas dieron el carácter de decisiva. Y ya se sabe lo que se hace con los capitanes que pierden su buque o con los generales que en vez de la victoria obtienen una derrota.

Pero es que además de las causas inmediatas que han determinado este fracaso, la jornada tenía en su contra un vicio sustancial, esencial, que ha conducido siempre al desastre.

Es el odio que inspira a estos movimientos, que no sienten nuestros obreros por sí mismos, pero que se lo inyectan con sus prédicas, sus engaños, sus mistificaciones los hombres a quienes ellos han confiado sus destinos.

El móvil principal de estos movimientos no es tanto el amor a los obreros en huelga cuanto el odio a los capitalistas, a los patrones, a quienes se sigue pintando como vampiros que chupan la sangre del trabajador y a los cuales, según ellos, sería muy fácil destruir si los obreros se unieran y obedecieran ciegamente las órdenes de sus directores.

Y sobre esta afirmación verdaderamente criminal los dirigentes trazan sus planes para paralizar toda actividad, a fin de producir el hambre que engendra el desorden y la revuelta violenta.

Afortunadamente, los obreros acaban de demostrar con la elocuencia de los hechos, haciendo fracasar el paro general, que no se dejan engañar por estos explotadores de su buena fe, que nada pierden con estos movimientos, y en cambio esperan ganar mucho.

POR LA SALUBRIDAD PUBLICA

UNA VISITA DE INSPECCION PRACTICADA POR LA COMISION DE BOTICAS

Se comprueban serias irregularidades

Venenos que se confunden con medicamentos de uso constante

La Inspección de Boticas, continuando las visitas que practica a todos los establecimientos de Santiago, en el día de ayer pasó al establecimiento que los señores Rodríguez y Cía., poseen en la calle San Diego N.o 1690 y que se denomina "Botica Copiapó".

En este establecimiento la Comisión pudo comprobar una absoluta falta de higiene en toda y cada una de las secciones de la botica.

Carece de un servicio tan importante como es el agua potable. No tiene ningún medio de calefacción para la esterilización de los medicamentos y para las infusiones tan comunes en todo negocio de esta naturaleza.

Los medicamentos venenosos con los inofensivos, están unidos en el mismo armario, lo que hace muy fácil las equivocaciones, pues no tienen etiquetas que los diferencien notablemente.

Pudo comprobar la Comisión que el sulfato de zinc con el sulfato de quinina, se encontraban en envases tan iguales, que a los mismos propietarios les fué difícil distinguirlos.

La rotulación era en tal forma ilegible que a los Inspectores Sanitarios se les confundió la Tanalbina con la Ictalbina.

El sécali, medicamento de delicado uso, que se usa en momentos difíciles y en cierta clase de enfermedades, se encontraba en malas condiciones.

En vez de calomelano o mercurio dulce, había un componente de carbonato de plomo o ceniza.

Las cápsulas de éter estaban evaporadas, anulando en absoluto su acción.

Tarea por demás árdua sería enumerar las incorrecciones anotadas por la Inspección de Boticas en este establecimiento, que lejos, como dice la Comisión, de servir al público, es un verdadero peligro para la salubridad de los habitantes.

Concurso literario de la Academia Latino-Americana

Damos a continuación las bases completas del concurso literario que efectuará la Academia Latino Americana entre sus miembros:

1.o) El concurso consta de dos partes: Concurso de poesías libres y Concurso de cuentos libres;

2.o) Los trabajos se recibirán en Delicias 4332 hasta el 1.o de Abril;

3.o) Cada trabajo deberá firmarse con pseudónimo y en sobre aparte el nombre del autor;

4.o) Cada concursante podrá enviar el número de trabajos que desee;

5.o) El jurado se reserva el derecho de declarar desierto total o parcialmente el Concurso y de otorgar los premios que estime en justicia por conveniente;

6.o) Habrá un primero y un segundo premio en cada sección de que se compone el torneo; y

7.o) El fallo será dado a conocer en una gran fiesta que se verificará en el lugar que oportunamente se avisará por la prensa y donde se abrirán los sobres y se repartirán los premios.

Cualquiera de estas cláusulas que fuese violada por los concursantes hará que sus trabajos sean eliminados del Concurso.

Consulado General de Chile en Bolivia

Con motivo de la entrega de nuestra oficina consular en Oruro, se ha cambiado la siguiente comunicación entre el cónsul ad interino y el general Tejada, prefecto del departamento de Oruro:

"Oruro, 26 de Enero de 1922.—Señor Hernán Sanhueza, ex-cónsul de Chile.—Presente:

Tengo el honor de dar respuesta a su atento oficio número 10, en el que se sirve usted poner en mi conocimiento que el día de ayer ha hecho usted entrega del Consulado que corrió a su cargo, al señor Carlos Garland Ossa, por disposición del Gobierno de Chile.

Al manifestarle mi sentimiento por su retiro del país, dejo constancia de la corrección con que ha sabido usted desempeñar el cargo que su Gobierno le confiara.

Su digno sucesor, el señor Garland, gozará de las mismas facilidades y atenciones que la Prefectura de mi cargo dispensara a usted.

Ofrezco a usted mis sentimientos de distinguida consideración. — (Firmado:) **General Adalid Tejada Fariña.**"

Además el señor Garland, ha recibido del cónsul de S. M. Británica en Oruro, Mr. William Gray, Decano del Cuerpo Consular, la siguiente honrosa nota:

"Oruro, 25 de Enero de 1922.—Señor:

Por comunicación firmada por el señor Sanhueza, vengo en conocimiento de que usted ha sido nombrado cónsul general de Chile en Bolivia, con residencia en esta ciudad de Oruro.

Para el suscrito es un honor dirigirle la presente para manifestarle que este Consulado mantendrá siempre las buenas relaciones de antes con ese Consulado.

Por consiguiente, sírvase aceptar mis parabienes por la confianza y el honor de que ha sido usted objeto por parte de su Gobierno, así como mis deseos de su prosperidad personal, con que me suscribo. — (Firmado:) **William Gray.**"

ADMINISTRADOR

Para el

CLUB VALPARAISO

Las personas que se interesen por este puesto, que quedará vacante por promoción del actual, pueden dirigirse por escrito, enviando los antecedentes del caso a

Club Valparaíso

CASILLA N.o 404

VALPARAISO

BOTICA

en la mejor situación del barrio del puerto vendo.

"BOTICA"

Casilla 605. — VALPARAISO

GRAN OCASION

Vendo espléndido chalet en la Avenida Pedro de Valdivia, muy cerca de Providencia

Está dotado de toda clase de comodidades y rodeado de hermosos jardines. Tiene, además. gran huerto con árboles frutales, alrededor de 200 metros de parrón, invernadero con valiosas plantas y un chalecito aparte para la servidumbre, garage, etc.

ADOLFO RIQUEZ. — Morande 322

¡¡A BAÑARSE!!

Con nuestros incomparables,

BAÑOS ingleses	$ 140.00
BAÑOS franceses	120.00
BAÑOS americanos	100.00
BAÑOS fierro galvanizado, 150 centímetros	50.00
BAÑOS fierro galvanizado, 165 centímetros	60.00
BAÑOS guagua 1 metro	25.00
BAÑOS guagua, 85 centímetros	20.00
BAÑOS guagua, 70 centímetros	15.00
(Todos estos baños de guagua llevan en la orilla una linda caña de zinc).	
CATRES de fierro, pedestales para los mismos, baños guagua 1 metro, 14 pesos; 85 centímetros, 12 pesos; 70 centímetros	12.00
Sigue la baratura!!	
BAÑOS de asiento	29.00
BAÑOS de lluvia automáticos	24.00
BAÑOS de esponja	29.00
LLUVIAS sueltas en puro zinc, de 20 centímetros	4.00

CALIFONES a leña, desde 30, 80, 120, 150, 200 y 250 pesos, ofrece **la fabricación más grande de plaza. Unica en Chile:**

MERIDA - CHACABUCO 28 D

Solicite prospectos gratis. Despachos rápidos a provincias. Hojalatería en general.

JOSE MERIDA F.

En lavaplatos tenemos un surtido grandioso, desde 15 hasta 170 pesos.

El surtido lo componen catorce clases de lavaplatos.

Advertimos al público que persona que visite esta gran fábrica no sale sin comprar, porque precisamente encuentra lo que busca.

NOTA.— Para probar la buena calidad de nuestros artefactos sanitarios, avisamos que durante la temporada hemos ejecutado arriba de doscientas instalaciones de baños con nuestros incomparables califones a leña.

Instalaciones sanitarias y de aparatos acetileno. Presupuestos a quien lo solicite.

Compañía Sud-Americana de Vapores

PROXIMAS SALIDAS

"Aysen" Vapor rápido para Cristóbal, en conexión con naves para y de Estados Unidos, Europa, etc., el MIERCOLES 15 DE FEBRERO, a las 4 P. M.

"Palena" Vapor para Pimentel, con carrera rápida en los puertos chilenos y caletera en la costa peruana, el MIERCOLES 8 DE MARZO, a las 4 P. M.

"Cachapoal" Vapor para Corral (Valdivia) e intermedios, el JUEVES 16 de FEBRERO, a las 4 P. M.

"Cachapoal" Vapor caletero para Arica, con escala en la mayoría de los puertos intermedios, a las 4 P. M., el SABADO 25 de FEBRERO.

Wessel, Duval y Cía., Agentes, Huérfanos esq. Morandé.—Cía. Transportes Unidos, Sub-Agentes, Estado esq. Delicias

COMUNA DE YUNGAY

Declaraciones sobre la situación municipal de esta Comuna

Se ha publicado últimamente una serie de artículos en la prensa relacionados con la "irregular situación por que atraviesa el Gobierno Comunal de Yungay" para llegar a la conclusión de que no existe "autoridad legal que ejerza las funciones del poder municipal", de que el Poder Ejecutivo carece de facultades para remediar y poner término a esa situación y de que sólo el Congreso Nacional "puede y debe llevar a esa Comuna el imperio de la Constitución y de las Leyes, mediante el despacho rápido de un proyecto de ley que autorice al Gobierno para convocar a elección".

Nada tengo que observar acerca de la situación anormal en que transitoriamente se encuentra la administración comunal de Yungay, debido únicamente a la circunstancia de que varios ex-empleados municipales han desconocido la autoridad de su superior jerárquico, y por sí y ante sí se han adueñado de la situación.

No estoy de acuerdo con el articulista en que no existe autoridad legal que ejerza las funciones del poder municipal. La Comuna ha estado administrada durante varios años por una Junta de Vecinos nombrada en Octubre de 1917, y cuya subsistencia y validez fué declarada por el Honorable Consejo de Estado y más tarde por la administración del Excmo. señor Alessandri al integrarla con José Manuel Garín; y aunque ella está incompleta por imposibilidad para desempeñar el cargo respecto de los señores Albino Guerra y V. Besa Vicuña, ha estado hasta hace poco en pleno ejercicio del poder municipal, que le corresponde a virtud de lo preceptuado en el artículo 18 de la ley municipal vigente, pues el Supremo Gobierno no ha reconocido ninguna de las actas de instalación invocadas por los municipios duales.

Menos estoy conforme con aquello de que el Congreso Nacional puede despachar rápidamente una ley convocando a una nueva elección, porque ello es una enormidad constitucional.

En la Comuna de Yungay, se verificó o no una elección municipal el año pasado; el hecho es que el Colegio Electoral proclamó cierto número de regidores, y que éstos se dividieron dando origen a una dualidad municipal.

La declaración de la validez o nulidad de la elección y la validez o nulidad de las actas de constitución invocadas por los dos Municipios, es atribución exclusiva de la justicia ordinaria; y el Congreso Nacional, sin violentar un precepto fundamental de la Constitución, no podría convocar a una nueva elección, sin que previamente se hubiere declarado por la autoridad correspondiente, la nulidad de la que apareció efectuada.

Al revés de lo que sostienen los artículos citados, creo que lo único procedente es:

Ponerse de acuerdo todos en activar el juicio de nulidad de la elección que está durmiendo, y completar la Junta de Vecinos con la persona de don Arturo Stuven, don Enrique Saavedra o don Arturo Gallo en reemplazo de don Albino Guerra, y con la designación de un demócrata para llenar la vacante dejada por el señor Besa.

Eso es lo único procedente, y en lo que están de acuerdo los nuevo regidores de uno de los Municipios y siete (de los nueve) del otro.— **José Manuel Garín W.**, Alcalde de Yungay.— **Aniceto Almeyda**, secretario municipal".

EL TIEMPO

EL 11 DE FEBRERO DE 1922

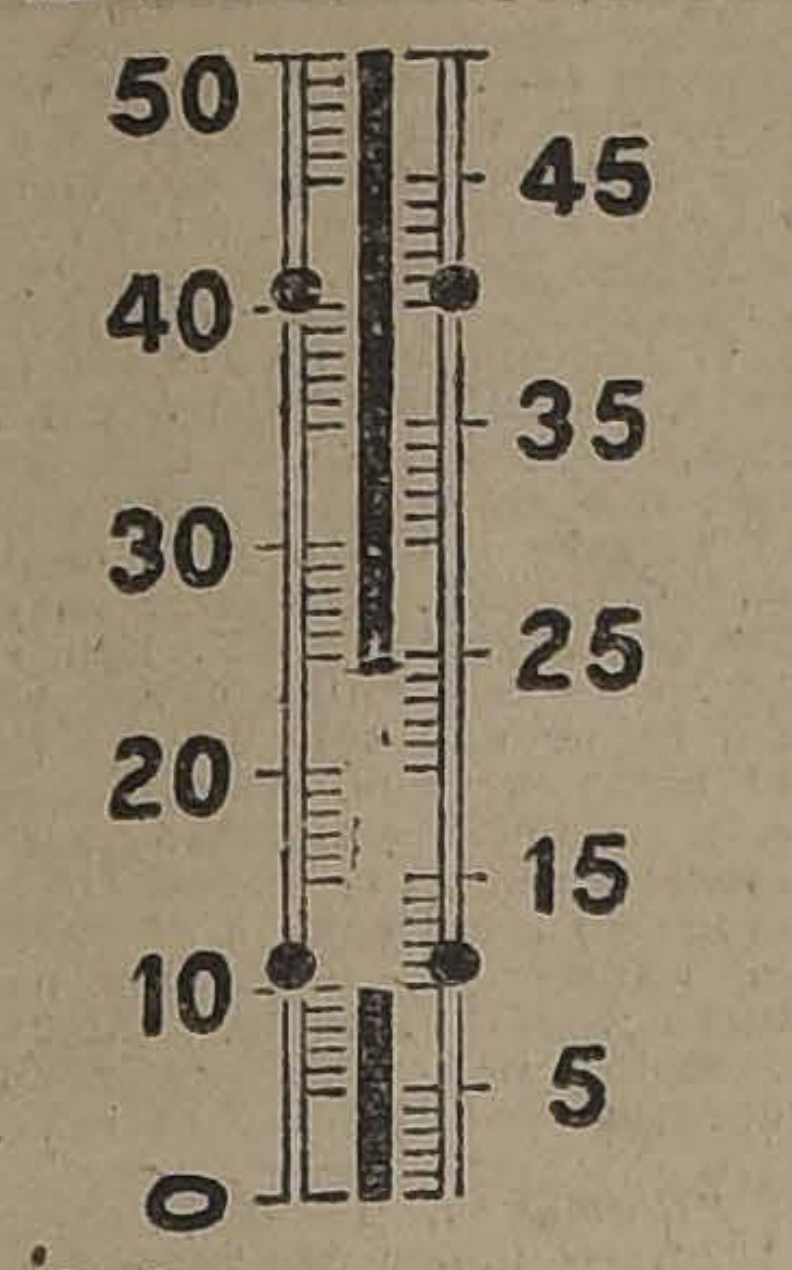

Termómetro:

Máxima: 24,7.
Mínima: 10,0.

Irradiación solar:

Máxima: 48,0.
Mínima: 8,0.

Viento:

Dominante: S. O.
Velocidad del viento, kilómetros por hora: 10,0.
Kilómetros recorridos en 24 horas: 182,5.

Hidrometeoros:

Rocío.

Use Ud. Crema IRIS

EXPOSICION DE FRUTICULTURA

Reunión del Comité Organizador de la Sociedad Agronómica de Chile

Reunido el Comité Organizador de esta Exposición en sesión especial, se dió cuenta:

1.o De una carta del señor Salvador Izquierdo, en que acepta gustoso la designación de presidente de la Exposición, ofreciendo todo su concurso y experiencia obtenida en largos años.

2.o Otra del señor Augusto Opazo, por la cual acepta su designación como comisario de la 3.a División de Productos Hortículas, frescos, secos y en conservas.

3.o Otra en igual sentido del señor Videla, como Comisario de la 4.a División de Productos Analcohólicos derivados de las frutas.

4.o De una nota del Cónsul General del Uruguay, en que solicita informaciones sobre la organización de este torneo.

5.o De una carta del señor José T. Bisquertt, aceptando su nombramiento de comisario general.

Se pasó a continuación a estudiar el reglamento y programa de dicha exposición, presentado por la secretaría, en que fué aprobado con ligeras modificaciones.

Del mismo modo se aprobó todo lo relacionado con los premios que discernirá la Sociedad.

Se tomó el acuerdo de dejar amplia facultad a cada uno de los comisarios para que organicen sus respectivas divisiones y aseguren el éxito de la exhibición, pudiendo hacerse asesorar por los profesionales que estimen por conveniente.

El servicio de Correos en Constitución

Hemos recibido numerosas comunicaciones de veraneantes en Constitución, en la que se nos hace presente la irregularidad en el despacho de la correspondencia.

Con este motivo, se nos pide llamar la atención a la Dirección de Correos sobre el escaso número de empleados de planta que atienden el servicio postal de ese departamento, que podría aumentarse durante la época de verano, pues la afluencia de correspondencia en esta época es tal, que de cuatrocientas piezas que se despachaban diariamente, ha aumentado ahora a cuatro mil.

CARPINTEROS DE BANCO

NECESITANSE

Tratar: **SAN ALFONSO esquina ANTOFAGASTA.**

F-12

Interesantes Ocasiones en dos Departamentos de Gath & Chaves

Mañana, LUNES 13

GRANDES REBAJAS EN BLUSAS Y BATAS. - RESTOS DE CINTAS Y ENCAJES EN GARNITURES. - SOMBRILLAS DE ALTA NOVEDAD

PRECIOS EXCEPCIONALES

Ofrece también GATH & CHAVES un lote de Maletines, Abanicos, Collares y Costureros (con pequeñas averías), a precios muy bajos.

EN GARNITURES. hay:

RESTOS DE CINTAS, en varias clases y anchos, para ropa interior.

RESTOS DE BORDADOS, entredoses y orillas, en todos los anchos, para ropa blanca.

RESTOS DE ENCAJES, en varios anchos y calidades.

RESTOS de tul de seda negra, para adornos.

RESTOS DE GRANADINA para lutos.

SOMBRILLAS de algodón. para niñas, varios dibujos, especiales para la playa y el campo, a.. .. .. $	6.95
SOMBRILLAS para señoras, muy prácticas para la playa, desde $	19.50
SOMBRILLAS en clase fina de seda, modelos todos de última moda, a precios sumamente rebajados.	

EN BLUSAS Y BATAS, hay:

BLUSAS en muselina de fantasía, a.. .. .. $	7.90
BLUSAS en rico percal y muselina, muy bien adornadas, a.. $	10.50
UN SALDO DE BLUSAS modelos, artículo muy elegante, en seda blanca y de color, desde.. .. .. $	59.00
BATAS en ricos géneros de algodón, muy bien adornadas, a.. $	19.90
BATAS forma kimonos. en crepé japonés, a .. .. $	29.90
BATAS forma vestido, en rico crepé blanco y color, bordadas, a $	29.90
UN SALDO DE BATAS y Deshabillé en seda, artículos muy elegantes, desde.. .. .. $	95.00
UN SALDO DE CHOMBAS tejidas, desde.. .. .. $	42.00
PALETOS de lana tejidos y algodón mercerizado, modelos muy elegantes, para playa y sport, desde.. .. .. $	75.00
PALETOS de lana tejidos, modelos nuevos y elegantes, a.. .. $	95.00
PALETOS de jersey de seda, a.. .. .. $	125.00

Continúan las grandes rebajas en Confección Señoras, Confección Niñas, Lutos y Modas, cuyos excelentes artículos de estación se encuentran rebajados enormemente en sus precios.

Gath & Chaves

Reunión general del Instituto Científico e Industrial del Salitre

El Directorio de esta institución ha acordado reunir a sus miembros en asamblea ordinaria y extraordinaria, en los días 14 y 15 de Marzo entrante en la ciudad de Valparaíso.

La asamblea extraordinaria se desarrollará con el siguiente programa:

1. Discurso presidencial.

2. Producción mundial de los productos nitrogenados sintéticos y sub-productos nitrogenados industriales; su efecto sobre el mercado del nitrógeno y sobre la industria del salitre chileno.

3. Cuáles deben ser los principios directivos respecto a la organización técnica de la industria salitrera; qué medidas pueden recomendarse para darle el mayor desarrollo y obtener el máximo y más inmediato provecho de la organización técnica.

4. En qué sentido deben orientarse las investigaciones técnicas relacionadas con la industria salitrera.

5. Cómo puede el Gobierno ayudar el desarrollo técnico de la industria salitrera.

6. Cuál debe ser el papel del Instituto en relación con la organización técnica de la industria.

7. Cuál debe ser la o las características principales, que deben tener los futuros procedimientos de elaboración del salitre a fin de aprovechar los caliches de baja ley y producir salitre con costos capaces de competir en los mercados de consumo con los demás productos nitrogenados.

Se ha invitado ya a todos los socios del Instituto y a todos los miembros de la Asociación de Productores, a tomar parte en dicha reunión. Dada la importancia de las cuestiones que se discutirán, creemos que asistirán numerosos interesados.

La industria salitrera y el país recogerán como fruto de estas asambleas las ideas directivas que han de transformar técnicamente la industria.

EDUCACION

LICEO DE NIÑAS "ROSARIO ORREGO".—La habilitada de este Liceo cita al profesorado el Lunes 13, de 2 a 5 P. M.

"GRATITUD NACIONAL". — La recogida de los niños será el Jueves 16 del presente.

LOCAL PARA INDUSTRIAS

Se arrienda en Maipú 66.
Terreno: 2,000 metros. Extenso galpón.
Distancia de la Estación Central: 3 CUADRAS.
Ofertas a: **GONZALO CAMPO.**
Huérfanos 1148.—Santiago

F-12

HOGAR de las ESTUDIANTAS

(Fundado por el Consejo Nacional de Mujeres)

CATEDRAL 1579.—SANTIAGO

Se reciben estudiantas de los últimos cursos de Humanidades y de la Universidad. Las solicitudes de admisión pueden dirigirse desde luego a las Secretaría del Consejo Nacional, Catedral 1579, Santiago. Se enviará prospectos a quienes lo soliciten.

$ 69,98 y $ 110

Reglos amoblados completos y con mesa de centro, realiza la **Gran Fábrica Inglesa de Muebles de — Mimbre —**

SAN ISIDRO 261

En-29

VENDO

RENGIFO.— Casa quinta a una cuadra de los carros. Superficie 20x63 metros. Catorce piezas, patio y huerto. **$ 50,000.**

SAN GERARDO.— (Barrio Bascuñán).—Casa recién construida con siete piezas y dependencias. **$ 35,000.**

TOCORNAL.— Casa en bajos. Superficie 10x60 metros. Siete piezas, patio y huerto. **$ 30,000.**

ADOLFO RIQUEZ
MORANDE 322

¿Conoce Ud. el Diccionario Personal de Chile?

Es una obra de gran utilidad que no debe faltar en ninguna biblioteca ni oficina.

Se vende en las siguientes librerías del país:

TACNA.—Max Villalobos.
IQUIQUE.—Humberto Bontá, Sebastián Callejas.
ANTOFAGASTA.— Rufino Echeverría, Viuda de Balmisa.
TALTAL.—Anaclicio López.
COPIAPO.—Viuda de Báez, Arestizábal Hermanos.
LA SERENA.— Anselmo Gallardo.
LOS ANDES.— Fajardo Hermanas.
SAN FELIPE.— Porfirio Galdames.
VALPARAISO.— Grimm y Kern, Carlos Niemeyer, Carlos Bindis, Allan D. Phillips, Servando González, R. Mogowan.
QUILLOTA.—Alvaro Duque.
VIÑA DEL MAR.—H. de la Horra Hnos., E. Ruiz y Cía.
SANTIAGO.— Grimm y Kern, Librería de Gath y Chaves, Librería Mercurio Carlos Jorge Nascimento, Antigua Librería Hume y Walker, Joya Literaria, Guillermo Miranda, Zamorano y Caperán, Librería de los Estudiantes, Librería Cornejo, Librería Tesche.
SAN BERNARDO.— Guillermo Raffo, Oscar Brisso.
MELIPILLA.— Pedro Salinas.
RANCAGUA.— Elías Sturos, Aurelio Ocariz.
SAN FERNANDO.— Andrés Ruiz.
RENGO.— Pedro 2.o Estrada.
CURICO.— Ramón L. Fuentes, Otto Dorr.
TALCA.—Máximo Pizarro, Ramón Marín, Sixto Mejías, Enrique Prieto.
LINARES.— Milagro Seguel.
PARRAL.— Domingo Carreño.
CONSTITUCION.— Francisco Chiorrini, Alfonso Gallegos.
CAUQUENES.— Alfonso Gallegos.
CHILLAN.—M. Mardones, Suc. Carlos López.
SAN CARLOS.—Palma y Geldres, Octavio Anguita.
CONCEPCION.—Grimm y Kern, Filomeno Landaeta, Wessel y Cía., Rafael Merino. Vicuña Hermanas, Murray y Cía.
TOME.—Eva Rebeca Buston.
LOS ANGELES.— Justiniano Aguilera, Alberto Matus.
MULCHEN.— Antonio Vinaina, Abelardo Alliste.
TRAIGUEN.— Francisco Blanc.
VICTORIA.— Enrique Sepúlveda, León Monné.
ANGOL.—Marcelino Oliva, Oscar Ríos.
TEMUCO.—Domingo Ibacache, Víctor Sepúlveda, Letelier Hnos.
CARAHUE.—Ignacio Molina.
NUEVA IMPERIAL.— Eulogio Suárez.
VALDIVIA.— Tomás Davis, Miguel Garín, Ernesto 2.o Piwonka, Luis Bayer, Luis Burgmeister, Hans Springmuller.
LA UNION.—Alfredo Figueroa, Rosendo Miranda.
OSORNO.—Ernesto 2.o Piwonka, Oscar Mayo, Jacobo Hermanos.
PUERTO MONTT.— Ernesto 2.o Piwonka.
PUNTA ARENAS.— Victorino Baratau.

El Diccionario Personal de Chile contiene cerca de cuatro mil biografías y referencias breves ilustradas con cuatrocientos retratos. Contiene también la lista alfabética del casillero de Santiago y Valparaíso, que por primera vez se da a la publicidad.

Precio del Ejemplar: 15 pesos

Se remite libre de franqueo a provincias. También se envía contra reembolso.

Los pedidos deben dirigirse a

Carlos Pinto Durán

COMPAÑIA 1201.—CASILLA 39-D.—SANTIAGO.

Sociedad Protección Mutua de Empleados de los Ferrocarriles del Estado

El Domingo 15 del actual, la Sociedad Protección Mutua de Empleados de los Ferrocarriles del Estado celebrará la junta general ordinaria con el fin de considerar el balance presentado por el Directorio, elección de nuevo Directorio en la quinta ubicada en la Avenida Latorre, frente a la calle Ruiz Tagle. Después de la reunión se servirán unas pequeñas onces a los asistentes. El punto de reunión será en los andenes de la Estación Central, Alameda, a las 3 de la tarde.

Atropellado por un tren

Desde la Clínica de la Empresa de los Ferrocarriles fué trasladado ayer a la Asistencia Pública Casimiro Vera Díaz, palanquero, quien en circunstancias que se encontraba trabajando, fué atropellado por un tren resultando con las dos piernas cortadas.

Cigarrillos Maryland

BOSTON

$0.80

Depósito: SANTO DOMINGO

Hay muchos imitadores

de la renombrada bebida refrescante sin alcohol

"BILZ"

Debe Ud. exigir la genuina "BILZ" que lleva en la tapa y etiqueta el retrato del inventor, y que sólo expende la

Compañía Cervecerías Unidas

1000

Sacos Carbón Blanco

COMPRO URGENTE

Cía. Eléctrica de S. Antonio

BANDERA 260

Cólicos, Calambres, Neuralgias

ORODINA

Cuesta menos y vale más que Clorodina.

Pídala en todas las Boticas.

LABORATORIO CHILE SANTIAGO

AYER SE REUNIO EL CONSEJO DE ESTADO

SANCIONO EL PROYECTO DE LEY QUE ESTABLECE UN DERECHO ADICIONAL A LOS ACEITES QUE PROVENGAN DE PAISES QUE GRAVEN LA EXPORTACION DE LA MATERIA PRIMA

El que autoriza a los Ferrocarriles del Estado para abrir en un Banco nacional una cuenta corriente de 20.000,000 de pesos

Formó terna para Juez Suplente de Quillota

Presidido por el Presidente de la República celebró sesión ayer el Consejo de Estado.

Asistieron los Consejeros señores: Balmaceda, Brieba, Bulnes, Campino, Ramírez y Salas.

Leída y aprobada el acta de la sesión anterior, el Consejo prestó su aprobación a los siguientes proyectos de ley pespachados por el Congreso Nacional:

El que autoriza a la Junta de Beneficencia de Iquique para invertir la suma de setenta y ocho mil seiscientos cuarenta y tres pesos noventa centavos ($ 78,643.90) que se encuentra depositada en la Caja Nacional de Ahorros de esa ciudad, en continuar la construcción del pabellón de Maternidad, anexo al Hospital de Iquique.

El que crea un Segundo Juzgado en el departamento de Temuco, con la dotación asignada a los de su categoría por la ley número 2,446, de fecha 5 de Enero de 1911.

El que autoriza al Presidente de la República para invertir, dentro del término de 10 años, hasta la suma de $ 15.000,000 moneda nacional de oro, en la ejecución de obras de desagüe, en conformidad a las disposiciones que se expresan.

El que establece un impuesto fiscal a las barajas, fonógrafos, autopianos y pianos eléctricos.

El que autoriza al Presidente de la República, por el término de un año, para que emita hasta la cantidad de tres millones quinientos mil pesos ($ 3.500,000) en bonos destinados a la terminación de las obras del puerto de San Antonio y sus instalaciones y a la ejecución de los servicios de alcantarillado, agua potable, alumbrado y pavimentación del mismo puerto.

Los mencionados bonos ganarán el interés de ocho por ciento anual y se amortizarán en cinco años en cuotas de veinticinco por ciento en los últimos cuatro años.

Dichos bonos servirán para caucionar el retiro de los vales de Tesorería a que se refiere la ley número 2,312, de 3 de Agosto de 1914.

El producto de las enajenaciones de terrenos fiscales del indicado puerto, autorizadas por la ley número 3,808, de 19 de Octubre último, se destinarán preferentemente a la amortización de los expresados bonos, para cuyo efecto se mantendrá en cuenta bancaria especial a la orden del Director del Tesoro.

El que se refiere a las mercaderías que se embarquen por los puertos marítimos de la República con destino al extranjero, como asimismo las que se exporten por puertos terrestres y que pagarán un impuesto de diez centavos por cada quintal métrico de peso bruto o fracción.

Pagarán el mismo impuesto las mercaderías extranjeras que se desembarquen en puertos mayores o menores habilitados al efecto, o que se internen por puertos terrestres.

En esta disposición quedan también comprendidas las encomiendas postales e internacionales.

El que concede liberación de derechos de Aduana a un camión automóvil que recibe por vapor "Essequibo" con marca R. C. N.o 10, el Cuerpo de Salvavidas de Valparaíso, destinado a la conducción de sus voluntarios y de su equipo de salvataje.

El que establece un derecho adicional de importación a todos los aceites que provengan de países que graven la exportación de la materia prima. Este impuesto adicional será equivalente al que se cobre en el país de origen sobre la exportación de la materia prima destinada a la producción nacional.

El que modifica en los términos siguientes lo dispuesto en la ley número 3,830:

Autorízase a la Empresa de los Ferrocarriles del Estado para contratar en alguno de los Bancos nacionales un empréstito, en forma de cuenta corriente, hasta por la suma de veinte millones de pesos ($ 20.000,000), moneda corriente, que se amortizará en la siguiente proporción:

25 por ciento en el primer año;
30 por ciento en el segundo; y
El saldo en el tercero.

La Empresa de los Ferrocarriles del Estado queda facultada para determinar las demás condiciones del contrato.

En seguida formó la siguiente terna para proveer el cargo de juez suplente de Quillota:

Aldunate don Alfredo, Herrera don Osvaldo y Márquez don Heriberto.

CRONICA POLICIAL

LA JUSTICIA CONTINUA INVESTIGANDO EL ROBO DE LA CALLE HUERFANOS

La banda de tenebrosos. — Sale en libertad bajo de fianza Lissette Gebelin. — Los "macró" empiezan su defensa

Los tenebrosos de Antofagasta y Valparaíso y sus relaciones con los de Santiago

En vista de nuevos antecedentes, el Ministro señor Avalos activará un antiguo sumario

Quiebra del Banco Popular. — El crimen del Parque Cousiño

Denuncio de la casa Aaron Bauer y Cía.

UN EX-AGENTE ES ASALTADO Y GOLPEADO POR TRES INDIVIDUOS

Los asaltantes tratan de vengarse del ex-agente por haberlos aprehendido anteriormente, en cumplimiento a órdenes judiciales

Hemos tenido oportunidad de conversar con algunos agentes de la Sección de Seguridad, quienes nos han manifestado el peligro que corren una vez que, por tal o cual causa, abandonan sus empleos para buscar mejores expectativas en otros horizontes.

La acción que desarrollan los agentes en cumplimiento del cargo que desempeñan les acarrea serias enemistades de parte de los individuos que persiguen.

Es lo que le ha pasado al ex-agente don Ramón Castro, quien hace poco se retiró de la Sección por su voluntad.

Cuando desempeñaba su puesto y en virtud de órdenes superiores se vió obligado a aprehender por rapto a un individuo, quien lo amenazó para más tarde.

Efectivamente, cuando este individuo supo que Castro ya no era agente pensó vengarse de quien lo había hecho pasar tan malos ratos, y encontrándolo en la noche en un lugar aislado, se le fué encima, golpeándolo con una cacha de revólver y en compañía de dos sujetos más.

La víctima recibió una serie de golpes en la cabeza, en el rostro y en el cuerpo, encontrándose actualmente en tan grave estado, que inspira serios temores.

Tan pronto como el juez señor Orrego tuvo conocimiento del hecho, decretó la prisión de los asaltantes.

EL ROBO DE LA CALLE HUERFANOS 1515

Las últimas investigaciones judiciales

El sumario administrativo en la 3.a Comisaría

Hemos venido publicando algunas informaciones relacionadas con el robo de joyas y dinero que un empleado de la 3.a Comisaría hiciera en la residencia de la señora Carolina Iñiguez de Pereira, Huérfanos 1515.

El juez señor Orrego que instruye este sumario ha trabajado con interés por desenredar la madeja, pues se cree que el muchacho que aparece como culpable del robo y que también ya está confeso, puede tener cómplices.

En estos últimos días han prestado declaraciones algunos oficiales y guardianes, a fin de exclarecer algunos puntos que aparecen obscuros.

En nuestras diarias visitas a los juzgados hemos podido recoger algunas informaciones a este respecto y, según ellas, el muchacho autor del robo, habría manifestado que parte del dinero que obtuvo como producto del robo, lo habría gastado en compañía de otras personas.

Así, por ejemplo, la noche del robo, habría hecho algunas compras de comestibles con las que habría festejado a varios de sus compañeros.

En una de esas mismas noches se habría dado también un paseo a una casa de vida alegre, conjuntamente con otros amigos.

Y así, sucesivamente.

Para establecer la verdad de lo que manifiesta el telefonista, se estarían practicando algunas diligencias judiciales y a ella se debería la presencia en el juzgado de varios oficiales de la 3.a Comisaría.

Por otra parte, se nos dice que el sumario administrativo que se sigue en la 3.a Comisaría se refiere a establecer la responsabilidad que puede recaer en dos guardianes que hacían ronda frente al edificio de la señora Iñiguez de Pereira.

Este robo, sigue, pues, preocupando a las autoridades judiciales y policiales.

LA BANDA DE TENEBROSOS

Ayer es puesta en libertad bajo fianza, la mujer que se encontraba detenida

La defensa trabaja por obtener la libertad de uno de los reos

Investigaciones en Antofagasta y Valparaíso

En la tarde de ayer, el sumario que se instruye para perseguir la responsabilidad de la banda de tenebrosos que se dedicaba a explotar a las esclavas blancas, fué objeto de un rápido estudio del juez de la causa.

Decíamos en nuestra edición de ayer, que de orden del juez se había levantado la incomunicación a los detenidos, y según informaciones que hemos podido obtener, se nos asegura que uno de éstos saldrá en libertad bajo fianza mañana Lunes.

La defensa habría podido establecer que este individuo no tiene ninguna culpabilidad ni está mezclado en la banda, sino que su actuación se reduciría únicamente a haber acompañado a Puglioli al Hospital o haberle enviado a ese establecimiento.

En cuanto a Lissette Gibelin, que se encontraba detenida, salió en libertad bajo fianza, haciéndose el respectivo depósito.

LOS "MACRO" DETENIDOS EN ANTOFAGASTA

Informaciones recibidas de Antofagasta, manifiestan que el juez de esa ciudad ha iniciado un activo sumario a los "macró" que fueron sorprendidos allí y que llegaron en el vapor "Huasco".

Estos individuos, después de ser interrogados por el señor Muñoz Freire, juez de Antofagasta, fueron incomunicados.

Tan pronto lleguen los agentes que van en busca de estos individuos, serán remitidos a Santiago, a fin de que indiquen los medios de vida que llevaban en ésta.

Los "macró" detenidos en Antofagasta son Luis Bonet, Joseff Terou Ganamel y Félix Peyret.

EN VALPARAISO

Por otra parte, en Valparaíso las autoridades han iniciado una campaña de depuración, allanando diversos locales sospechosos.

Entre los aprehendidos figura un individuo que se hace llamar Luis Ponciaux y a quien se le encontraron tarjetas que contenían las direcciones de San Pablo 2207 y Romero 2357, entre Bulnes y San Miguel.

Existe la creencia de que este individuo pueda tener relaciones con la banda descubierta en Santiago.

LA PERDIDA DE BOLETAS Y LIBRAMIENTOS EN EL 4.o JUZGADO CIVIL

Un sumario que dormía y que nuevamente se pondrá de actualidad

Hacen como ocho meses más o menos se descubrieron en el 4.o Juzgado civil algunas irregularidades, en las cuales aparecían perdidos algunos libramientos y boletas pertenecientes a ese tribunal.

Se inició el sumario respectivo, se ordenó la prisión de algunos cobradores judiciales, los cuales obtuvieron su libertal bajo fianza y se persiguió la responsabilidad que pudiera tener en estas irregularidades el oficial 1.o de ese Juzgado.

Este empleado no compareció al tribunal a prestar las declaraciones del caso y no se le vió más en Santiago.

En ese tiempo se hizo cargo del sumario el Ministro señor Maximiliano Avalos, quien no pudo activarlos gran cosa, ya que una de las personas que aparecían como comprometidas en esas irregularidades, no había sido habida ni citada a fin de que prestara las declaraciones del caso.

Este sumario estaba, pues, durmiendo.

Sin embargo, en la mañana de ayer, cuando nadie lo esperaba, corrió la noticia de que el empleado de que hablamos se encontraba en la Sección de Seguridad.

De nuestras investigaciones que hicimos al respecto, pudimos comprobar la veracidad de la noticia. El empleado inculpado, a fin de aclarar la situación un tanto equívoca en que se encuentra, se ha presentado a la justicia a fin de que ésta pueda terminar el sumario y falle este asunto que en sus tiempos metió algún ruido.

La Sección recoge varios bultos de mercaderías

La casa Aaron Bauer y Cía., representada por su apoderado señor Kurth Wilzynscky, se presentó a la justicia denunciando que Hermann Fitter, ex-empleado de la casa, se había ausentado llevándose muestrarios y mercaderías por valor de una subida cantidad de dinero.

Tan pronto como el Juzgado del crimen se impuso del denuncio, ordenó que la Sección de Seguridad procediera a recoger esas mercaderías.

Varios bultos fueron encontrados en una oficina que tenía Fitter, los que fueron retirados y puestos a disposición de la justicia.

BOTICAS DE TURNO.—La Intendencia, por decreto número 72, de 9 del actual, ha fijado el siguiente turno de boticas que deberá hacerse desde las 8 A. M. del Sábado próximo hasta la misma hora del Sábado siguiente:

Botica Yungay, San Pablo 3296, Juan Rogget.
Botica Vial, Delicias 1344, J. de Dios Rojas.
Botica Reuter, Independencia 505, González e Hijos.
Botica Sanitaria, B. Guerrero 663, Ema Fuentes.
Botica Eyzaguirre, Eyzaguirre 598, Máximo Jara.
Botica La Humanitaria, Ahumada 268, D. Martínez.

Las notificaciones correspondientes ya deben haber sido hechas por las Comisarías respectivas, dando cumplimiento a la circular telefónica impartida por la Prefectura.

QUIEBRA DEL BANCO POPULAR.—Como de costumbre, el Ministro señor Ricardo Monreal, continuó ayer trabajando en la sustanciación del sumario que se instruye por quiebra fraudulenta del Banco Popular.

Ayer en la tarde declaró extensamente el corredor don Ramón Achondo.

ABUSO DE CONFIANZA.— Don Raimundo Larraín dió cuenta a la 3.a Comisaría que su empleado Guillermo Rivera abandonó su trabajo llevándole ropa por valor de 700 pesos.

SOCIEDADES DE AHORRO CON SORTEO

EL MINISTERIO DE HACIENDA DICTA AYER UN DECRETO REGLAMENTANDO SUS OPERACIONES

Estas sociedades deberán dar garantías precisas a los fondos de los tenedores de bonos de sorteo

Como se recordará, el Gobierno suspendió desde hace tiempo las operaciones de ahorro por sorteo que realizan estas sociedades. Desde entonces el Gobierno viene estudiando los antecedentes del funcionamiento de estas instituciones, habiéndolos entregado después de un informe del Consejo de Defensa Fiscal a la Dirección de Contabilidad para que hiciera un estudio definitivo de las sociedades de ahorro por sorteo y dictará con este fin un reglamento.

En una de nuestras últimas ediciones dimos a conocer al público que el Ministro de Hacienda, señor Garcés Gana, se encontraba ocupado en estudiar un reglamento presentado al Gobierno por la Dirección General de Contabilidad, reglamentación que servirá para dictar un decreto definitivo que venga a normalizar la marcha de estas instituciones, que, como decíamos, se hallaban suspendidas mientras las Oficinas de Hacienda resolvieran sobre el particular.

Según nuestras informaciones recogidas ayer, sabemos que el Ministro de Hacienda ha dejado listo para la firma del Presidente de la República el decreto que reglamenta el giro de las operaciones de estas sociedades.

En el reglamento se establece que las sociedades anónimas que se dediquen a emitir bonos de ahorro o pólizas de previsión económica, pagaderos a largos plazos en virtud de las especificaciones de sus reglamentos, deben definir la naturaleza de estas operaciones, haciendo una separación precisa en el giro de cada una de ellas.

En lo que se refiere a los fondos dados por los tenedores de bonos, según se nos ha informado, se limitan los derechos de las sociedades, evitando la caducidad de los bonos como ocurría antes y garantizando los derechos de sus poseedores.

Se establecen además, en el reglamento garantías precisas sobre la inversión que darán las sociedades a estos fondos en forma que queden a cubierto de mermas o de cualquier pérdida.

Para la reserva de amortización o sea la acumulación necesaria para formar el capital que las sociedades se obligan a devolver al término del contrato, se considerarán que ellos deben formarse destinando una cuota anual que se tomaría de las utilidades y que se fijaría proporcionalmente al término determinado para la devolución.

TRIBUNAES DE JUSTICIA

CORTE DE APELACIONES

Tabla fijada para los días que se indican:

Miércoles 15 de Febrero

1. Contra Misael Osorio; 2. Contra Emilio Ovalle Campusano y Eduardo Díaz Cárdenas; 3. Contra Luis Varas Varas; 4. J. Santos González contra Alejandro Sánchez; 5. Contra Custodio Salinas Cornejo; 6. Contra Moisés Moreno; 7. Contra Alberto Reyes; 8. Contra Fernando Pillippi Pacheco; 9. Contra Pedro García.

Jueves 16 de Febrero

1. Recurso de hecho de Josefina Lira viuda de Valderrama, continuación; 2. José María Valderrama, notificación; 3. Contra Pedro Alejandro Escobar y otros; 4. Recurso de hecho de Josefina Lira v. de V.; 5. Contra Carlos Quintero Cruzat y Luis Puelma Rodríguez; 6. Contra Raul Gatica Cristi, Enrique Adame Maldonado y Octavio Orellana; 7. Contra Isidro Díaz, Lorenzo Díaz, Samuel Díaz, Juan de Dios Parraguez y Aníbal Pinto; 8. Contra Cesáreo Catalán Meneses; 9. Contra Enrique Casas Cordero; 10. Contra Luis Contreras y Francisco Rodríguez.

NEGOCIOS CARBONIFEROS
Ofrezco capitales y personal técnico
Para estudio y reconocimientos carboníferos
De negocios serios y con buena base
ALEJANDRO GREENE CRUZAT
Abogado y Corredor de Comercio
SANTIAGO TEATINOS 86 CASILLA 3722

CERRADO
Los días Domingos durante el mes de Febrero
RESTAURANT NACIONAL
Edificio Ariztía. Calle Bolsa esq. Nueva York

Muebles
Sólidos y elegantes con grandes facilidades de pago ofrece
LA REPUBLICA
SANTO DOMINGO 1026
Frente a la Cía. de Gas

SASTRERIA LA MARINA
TERNOS SOBRE MEDIDA
de casimires importados.
Entregamos con grandes facilidades de pago.
CLUB 9 N.o 2
14 BANDERA 14

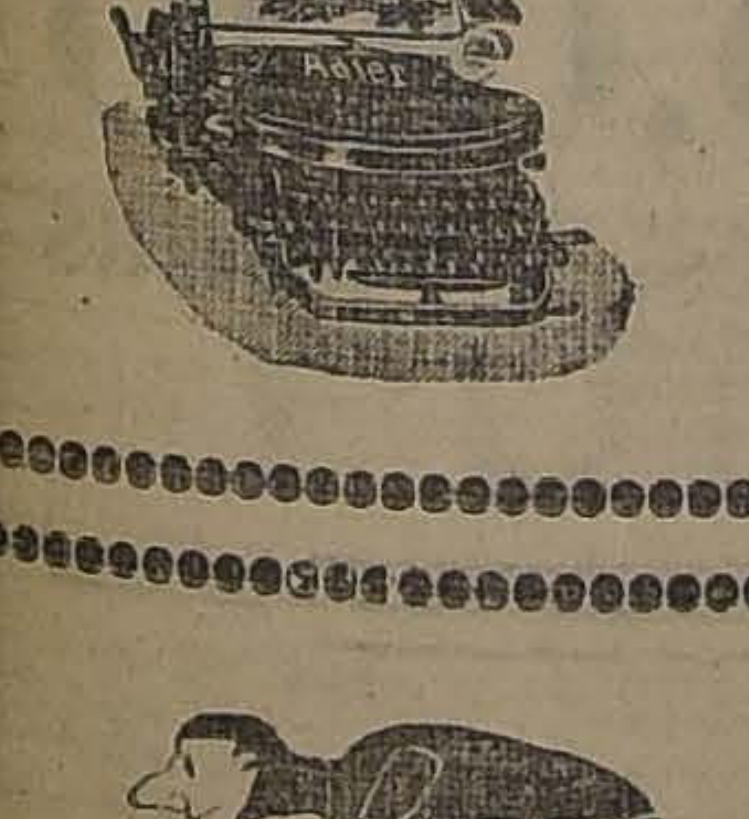
ADLER
MAQUINA DE ESCRIBIR
Imitada pero jamás igualada.
Agente General:
Aug. O. Bohme
SANTIAGO
HUERFANOS 710
CASILLA 1163

BICICLETAS
alemana "Gorike", inglesa "Mohawk", con facilidades de pago, ofrece
AUG. O. BOHME
SANTIAGO
CALLE HUERFANOS 710
Casilla 1163

JUGO DE UVA MARAMBIO
Pedidos: Teléfono, Florida N.o5

COLON
Los mejores cigarrillos con tabaco hebra.
20 cts. PAQUETE

HARNEADORAS "PERNOLLET"
Y ARADOS
RUD SACK
de todos tipos, ofrecen:
OSCAR SPOERER y Cía.
BANDERA 24
Casilla 7560

TRIEUR PERNOLLET
GRAINES RONDES
BLÉ MARCHAND
BLÉ DE SEMENCE
ORGE OU AVOINE
GRAINES MAIGRES
DÉCHETS

A 15 Y A 22 PESOS

"Colle" EL CALZADO SIN RIVAL
A 22 Y A 15 PESOS
Calzado del más fino para señoras liquidamos varios saldos de valor hasta de $ 40 sólo a $ 22 el par.
Otros saldos a $ 15 el par.
De lona blanca, muy fina, a $ 15 el par.
LA FLOR DEL DIA
SAN ANTONIO Esq. MONEDA
13-F

Vendedor Viajero
sur se ofrece a casa mayorista, abarrotes paquetería con fianza.
Casilla 1290—F. V.

Para pasar un buen día de fiesta
en su hogar, pida a nuestros establecimientos el famoso Bilz, sin olvidar la
Cerveza Pilsener y la Malta Blanca Limache

Avisos de Vapores

GRACE LINE
SERVICIO RAPIDO DE VAPORES ENTRE VALPARAISO Y NUEVA YORK
Viaje en 19 días, Vía Canal de Panamá, con escala en Antofagasta, Iquique, Mollendo, Callao y Cristóbal.
Servicio de primera clase, únicamente.
Camarotes de lujo. Cuisine inmejorable.
SALIDAS FIJAS CADA TRES SEMANAS, A LA 1 P. M.
"SANTA TERESA", FEBRERO 15 | "SANTA LUISA", SALDRA MARZO 29.
"SANTA ELISA", MARZO 8. | "SANTA TERESA" ABRIL 19.
Por informaciones y pasajes, dirigirse a sus agentes en Santiago:
GRACE y Cía. (CHILE) S. A.
Agentes de la Compañía Japonesa Toyo Kisen Kaisha
HUERFANOS 1087 :—: SANTIAGO

SOCIEDAD ANONIMA Y COMERCIAL
Braun & Blanchard
El vapor nacional
CHILOE
Saldrá el VIERNES 17 DE FEBRERO, a las 4 P. M., para COQUIMBO, ANTOFAGASTA, TOCOPILLA, IQUIQUE y ARICA.
Recibe carga desde el Miércoles 15 de Febrero.
El vapor tiene espléndidas comodidades para pasajeros en 1.a, 2.a y 3.a clase.
NOTA.— No se expenderán pasajes sin prévia presentación del certificado de VACUNA.
Por fletes, pasajes y demás pormenores ocurran a la Oficina de la Compañía.
AUGIER BENAVIDES & Cía. Monjitas N.o 881 SANTIAGO | SOC. ANON. COM. BRAUN & BLANCHARD Blanco N.o 855 Teléf. Ingl. 1047 y Nac. 261 VALPARAISO
14-F

MUNSON STEAMSHIP LINE
Servicio de pasajeros de Buenos Aires a Nueva York, con escala en Montevideo, Santos y Río Janeiro.
PROXIMAS SALIDAS:
SOUTHERN CROSS. . . . . Febrero 15
AEOLUS. . . . . Febrero 28
Por informes y pasajes a
The American Express Company, Inc.
CASILLA 147 — VALPARAISO — PRAT 238

LINEA DE VAPORES GONZALEZ, SOFFIA y Cía.
VAPOR RAPIDO AL NORTE
El vapor nacional de pasajeros
TALTAL
Capitán H. OLSEN, saldrá EL MIERCOLES 15 DE FEBRERO, a las 4 P. M., para COQUIMBO, TALTAL, ANTOFAGASTA, IQUIQUE y ARICA.
Recibe carga desde el Martes 14 de Febrero.
También recibe carga en lanchas de la Compañía, firmando los conocimientos en tierra.
PASAJEROS: Magníficas comodidades para pasajeros de Cámara y Cubierta. Elegantes y cómodos departamentos independientes con todo servicio. Cocina de primer orden y alumbrado eléctrico toda la noche.
Fletes muy reducidos y excepcionales.
Por fletes, pasajes y demás pormenores, verse con
RODRIGO DONOSO GRILLE, Galería Alessandri 237-B.— Casilla 102 SANTIAGO | GONZALEZ, SOFFIA y Cía. Blanco 849 nuevo, Teléfono 872 VALPARAISO

The Royal Mail Steam Packet Company
(LA MALA REAL INGLESA)
SERVICIO RAPIDO DE LUJO DESDE BUENOS AIRES A EUROPA
PROXIMAS SALIDAS:
Tonelaje
AVON . . . 11,000 . . . 24 DE FEBRERO
ARLANZA . . . 15,000 . . . 10 DE MARZO.
ALMANZORA . . . 15,700 . . . 24 DE MARZO
ORCOMA (Montevideo) . . 11,571 . . . 8 DE ABRIL.
ANDES . . . 15,600 . . . 21 DE ABRIL.
Rebajas para familias. Boletos de ida y vuelta con rebaja adicional para familias. Hay combinaciones grandes de departamentos lujosos. Hay camarotes de una, dos y tres camas, y para todo gusto. Comodidad y buena mesa.
AGENTES:
THE PACIFIC STEAM NAVIGATION COMPANY
CASILLA 528 — SANTIAGO — AGUSTINAS 1017
Sub-Agentes: CIA. EXPRESO VILLALONGA. CIA. TRANSPORTES UNIDOS.

T U R F

VALPARAISO SPORTING CLUB

Las Carreras de la tarde de hoy.—Apreciaciones y pronósticos

Un programa desde todo punto de vista interesante es el que se desarrollará en la tarde de hoy en el Valparaíso Sporting Club, pues consta de ocho carreras, de las cuales dos son clásicos.

El clásico "La Copa Juan S. Jackson" destinado para animales de 3 años nacidos en Chile a peso de reglamento sobre una milla, ha reunido sólo cuatro inscripciones.

Falkland se presenta como el candidato de más prestigio después de su hermosa campaña realizada tanto en Santiago como en Viña del Mar. Será, sin duda alguna, el favorito, pues su estado actual es insuperable.

Saint George ha corrido sólo una vez en Viña del Mar, y no figuró en la tabla. Esa carrera fué sobre una milla y ganó Gloriola a Baylén, Welladay y Sancho Panza.

Finale está buena y en caso de que el tren de la carrera sea fuerte, puede hacerse presente al final y alcanzar la victoria.

Flama va a un tiro muy apropiado a sus medios de acción y es sin duda la enemiga de Falkland.

En resumen, diremos que nuestro favorito es Falkland, recomendando para el segundo lugar a Flama.

El otro clásico de la reunión es el "Jockey Club Argentino" sobre 2,400 metros, donde el ganador debe buscarse entre Belerofonte y Acorazado, que llevan como compañeros de stud a Aparcero XII y Kiss-Me, respectivamente. Singoala, que es la otra competidora, no le encontramos ninguna opción con los dos primeros animales nombrados.

Nuestro favorito es Acorazado, pues ha progresado últimamente sobremanera, como lo manifiestan sus excelentes cotejos en que ha marcado tiempos sobresalientes. Además, recibe ocho kilos de su rival. En consecuencia, lo dejamos señalado para el puesto de honor junto con Belerofonte para el placé.

Se abre la reunión con una carrera de remate sobre 1,400 metros, donde se presentan como los principales candidatos Fácil, Georgette, Tetuán y Nitrato. Sin mayores comentarios haremos nuestro candidato para ganador a Fácil, recomendando para los puestos siguientes a Tetuán y Georgette.

Ocupa el segundo lugar en el programa el Premio "Raúl Chevallier" sobre 800 metros, destinados para productos de dos años no ganadores.

Nuestra favorita es Gironde, que corrió bastante bien el Domingo, pues finalizó segunda de Honoria, que marcó el buen tiempo de 47 2|5 para los 800 metros.

Para los placées optaremos por Porridge y Alita que conservan su estado del Domingo pasado, que les valió rematar 3.a y 4.a, respectivamente, de Honoria y Gironde.

Muy modesto es el lote que se presentará a disputar el Premio "Miguel Martínez de Hoz" sobre 1,400 metros.

Se nos informa que Bolero se ha visto muy bien, y como carga un peso muy conveniente no vacilamos en confiarle la defensa de nuestro pronóstico. Sus más serios enemigos son Fusil y Shylock y por ellos optaremos para los puestos siguientes.

Walter Scott nos parece un candidato de primer orden en el Premio "Adolfo G. Luro", sobre 1,400 metros, pues su estado actual es insuperable. Para el segundo lugar de la tabla nos decidiremos por Francina, que correrá en esta carrera y no en la de remate. El tercer placé se lo adjudicaremos a Dover, que conserva el buen estado que le valió un bonito triunfo el día de "El Derby".

Una carrera interesante promete ser el handicap de fondo sobre 2,600 metros, donde, desde Ever que carga el top-weight, hasta Velada que lleva 50 kilos, todos tienen opción.

Nuestras preferencias están por Velada, pues creemos que va bien colocada, tanto por la distancia como por el peso, pues sus enemigos van en una escala alta, que los perjudicará sin duda.

El placé se lo asignamos a Jaramago.

Pone término a la reunión el Premio "Benito Villanueva" sobre 1,400 metros, donde se ha reunido un lote de especialistas para la distancia.

Como el estado actual de Etón es insuperable, creemos que los 60 kilos que carga no le serán un impedimento para adjudicarse los $ 3,500 de premio.

Coronis y Campoamor los consideramos sus enemigos más serios y en esta confianza les dejamos encomendada la defensa de los placées.

RESUMEN:

1.a carrera.—1,400 metros.—Fácil, Tetuán y Georgette.
2.a carrera.—800 metros.—Gironde, Porridge y Alita.
3.a carrera.—1,600 metros.—Falkland y Flama.
4.a carrera.—1,400 metros.—Bolero, Fusil y Shylock.
5.a carrera.—2,400 metros.—Stud Bernstein, Acorazado y Belerofonte.
6.a larrera.—1,400 metros.—Walter Scott, Francina y Dover.
7.a carrera.—2,600 metros.—Velada y Jaramago.
8.a carrera.—1,400 metros.—Etón, Coronis y Campoamor.

PROBABLES MONTAS Y COMPETIDORES PARA LAS CARRERAS DE HOY DOMINGO EN EL VALPARAISO SPORTING CLUB

1.a CARRERA.— 1,400 METROS
Nitrato, G. Guerra.
Tetuán, S. Villanueva.
Arrás, no corre.
Georgette, Arm. Nieto.
Huancayo, no corre.
Isócrates, no corre.
Perla White, L. Carrasco.
Shylock, no corre.
Infanta, V. Jara.
Snap, P. Morales.
Fácil, J. Salfate.
Francina, no corre.
Daventry, J. Arancibia.
Girl, no corre.
Niagua, tal vez no corra.
Tangoala, L. A. Zamora.

2.a CARRERA.— 800 METROS
Campo Santo, J. Vergara.
Infiesto, L. Carrasco.
Kansas, V. Jara.
Turista, H. Ramírez.
Xaragua, G. Guerra.
Alita, J. F. Bernal.
Gironde, P. Morales.
La Prensa, no corre.
Porridge, A. Molina.

3.a CARRERA.— 1,600 METROS
Falkland, J. Salfate.
Saint George, R. Hernández.
Finale, E. Rodríguez.
Flama, H. Ramírez.

4.a CARRERA.— 1,400 METROS
Go Lady, J. M. Baeza.
Kerensky, M. Verdejo.
Hidalga, G. Aravena.
Bolero, J. Arancibia.
Fósforo, no corre.
Fusil, J. Salfate.
Shylock, P. Morales.
Arrás, L. Carrasco.
Simplice, G. Guerra.
Tiradente, Arm. Silva.
Deshabillé, J. Polanco.
Finesterre, no corre.
Merengue, S. Jiménez.
Pavlowa, H. Ramírez.
Pinganilla, L. A. Zamora.
Honolulu, J. Osorio.
Náutico, N. Ramírez.

5.a CARRERA.— 2,400 METROS
Belerofonte, A. Molina.
Aparcero XII, V. Jara.
Singoala, E. Rodríguez.
Acorazado, M. Verdejo.
Kiss Me, H. Ramírez.

6.a CARRERA.— 1,400 METROS
Whip, J. Salfate.
Carbón, G. Aravena.
Espronceda, M. Pérez.
Fácil, no corre.
Walter Scott, V. Jara.
Dover, J. Vergara.
Vendimia, M. Verdejo.
Francina, H. Ramírez.
Georgette, no corre.
Timbalero, G. Guerra.
Omar, J. Osorio.
Pilín, L. Carrasco.
Euclid, tal vez no corra.

7.a CARRERA.— 2,600 METROS
Ever, M. Verdejo.
Electrón, J. M. Baeza.
Boa, J. Vergara.
Cadillac, J. Arancibia.
Sancho Panza, A. Molina.
Jaramago, Arm. Silva.
Velada, H. Ramírez.

8.a CARRERA.— 1,400 METROS
Don Alvaro, E. Rodríguez.
Eton, M. Pérez.
Duque de El, A. Molina.
Gloriola, J. Salfate.
Coronis, R. Piérola.
Toldilla, J. Arancibia.
Campoamor, J. Vergara.
Nitrato, si corre, G. Guerra
Camueso, Arm. Silva.
Atento, J. Osorio.
Rábida, no corre.
Alacrán, S. Jiménez.

RESUMEN DE LOS TRABAJOS EFECTUADOS DURANTE LA SEMANA POR LOS COMPETIDORES DE HOY, EN VIÑA DEL MAR

Primera carrera

Nitrato.—Jueves, 800 metros, G. Guerra, 53; repitió 800 en 53 1|5.

Tetuán.—Lunes, 400 metros, S. Villanueva, 25 2|5; repitió 400 en 25.

Jueves, 400 metros, J. Arancibia, 24 3|5; repitió 400 en 25.

Georgette.—Jueves, 1,200 metros, A. Nieto, 1.19.

Isócrates.—Jueves, 1,400 metros, aprendiz, acompañando a Acorazado, M. Verdejo, llegando iguales.

Perla White—Viernes, 800 metros, aprendiz, 54, acompañada de Saint George, R. Hernández, llegando iguales; completaron la vuelta suave y repitieron 800 en 51 3|5, ganando Saint George por dos cuerpos.

Infanta.—Lunes, 600 metros, R. Hernández, 38 1|5, acompañada de Gran Maestre, J. Arancibia llegando iguales; repitieron 800 en 54 2|5, ganando Infanta lejos.

Jueves, 1,400 metros, V. Jara, 1.36, acompañada de Gran Maestre, V. Jara, ganando Gran Maestre por tres cuerpos.

Snap.—Jueves, 1,400 metros, P. Morales, 1.38.

Tangola.— Lunes, 1.200 metros, aprendiz, 1.22 3|5.

Segunda carrera

Campo Santo.—Viernes, 600 metros, J. Vergara, 35.

Kansas.—Viernes, 400 metros, V. Jara, 25 3|5.

Turista.—Jueves, 800 metros, H. Ramírez, 51 3|5.

Alita.—Jueves, 1,000 metros, S. Jiménez, 1.8 sin apuro.

Gironde.—Viernes, 400 metros, P. Morales, 24; acompañada de Albeitar, M. Araya, llegando iguales.

La Prensa.—Viernes, 400 metros, R. Piérola, 27, a voluntad.

Porridge.—Jueves, 400 metros, A. Nieto, 24; repitió 400 en 25.

Tercera carrera

Falkland.—Viernes, 600 metros, J. Salfate, 40 2|5, a voluntad; repitió 800 en 50, acompañado de Timbalero, ganando Falkland lejos.

Saint George.—Véase Perla White, primera carrera.

Finale.—Viernes, 800 metros, E. Rodríguez, 53 3|5; repitió 800 en 51, acompañada de Rábida, ganando Finale por dos cuerpos.

Flama.—Lunes, 800 metros, H. Ramírez, 54; repitió 800 en 53.

Jueves, 600 metros, H. Ramírez, 43; repitió 800 en 50, acompañada de Huancayo, ganando Flama lejos.

Cuarta carrera

Fósforo.—Lunes, P. C., 1,400 metros, R. Hernández, 1.33, acompañado de Fumarola, aprendiz, llegando iguales.

Viernes, 1,600 metros, G. Guerra, 1.51 2|5, acompañado de Fumarola, aprendiz, llegando iguales.

Fusil.—Jueves, 600 metros, L. A. Silva, 40; repitió 400 en 25 3|5.

Shylock.—Jueves, 1,400 metros, aprendiz, 1.34 2|5, acompañado de Ice, J. Morales, ganando Shylock, por tres cuerpos.

Arrás.—Véase primera carrera.

Simplice.— Jueves, 1,200 metros, G. Guerra, 1.20 2|5; últimos 800 metros acompañada de Niagua, ganando ésta última lejos.

Tiradente.—Lunes, 1,400 metros, R. Piérola, 1.35.

Jueves, 600 metros, J. Salfate, 39 2|5; repitió en 38 2|5.

Deshabillé.—Lunes, 1,200 metros, aprendiz, 1.23.

Jueves, 1,200 metros, aprendiz, 1.21 2|5, acompañado de Papagayo, aprendiz, ganando Papagallo por 1 cuerpo.

Merengue.—Viernes, 600 metros, aprendiz, 38, acompañado de Xois, aprendiz, ganando Merengue por 2 cuerpos.

Pavlowa.—1,400 metros, H. Ramírez, 1.35 2|5.

Pinganilla.—Jueves, 1,400 metros, G. Guerra, 1.35.

Honolulu. — **Lunes.** — 1,400 metros, 1.37 1|5, acompañado de Pechen (aprendiz), ganando Pechen por 2 cuerpos.

Jueves. — 1,400 metros, J. Osorio, 1.38, acompañado de Pechen, J. Vergara, llegando iguales.

Quinta carrera

Belerofonte. — Lunes. — 1 vuelta y 200 metros en 2.32 3|5, haciendo la primera vuelta en 2.17 3|5.

Jueves. — 1,000 metros, 1.6.

Acorazado. — Lunes. — 1 vuelta y 400 metros, Verdejo, 2.45, haciendo la primera vuelta en 2.17 3|5.

Kiss Me. — Véase Acorazado.

Singoala. — Lunes. — 1 vuelta y 200 metros, 2.45, haciendo la primera vuelta en 2.29.

Sexta carrera

Walter Scott. — Jueves. — 1,400 metros, V. Jara, 1.36 1|5 sin apuro.

Vendimia. — Lunes. — 400 metros, aprendiz 26.

Jueves. — 600 metros, (M. Verdejo), 38 1|5.

Georgette. — Véase 1.a carrera.

Omar. — Jueves. — 1,200 metros, (aprendiz), 1.24 2|5.

Sétima carrera

Ever. — Lunes. — 1 vuelta (Verdejo), 2.24.

Jueves. — 1 vuelta y 200 metros, (Verdejo), 2.33 1|5, 1.a vuelta en 2.17.

Boa. — 1,200 metros (J. Osorio), 1.26.

Sancho Panza. — 1 vuelta y 400 (G. Guerra), 2.51 2|5.

Jaramago. — Jueves, 1,600 metros (Arm. Silva), 1.54, sin apuro.

Octava carrera

Don Alvaro. — Lunes. — 1,400 metros, 1.35 2|5.

Eton. — Viernes 1,200 metros, (aprendiz). 1.24.

Duque de El. — Viernes. — 800 metros, A. Molina, 50.

Campoamor — Viernes. — 400 metros (aprendiz), 25 3|5, repitió 200 en 12 2|5.

VALPARAISO SPORTING CLUB

SEPTIMAS CARRERAS DE VERANO
DOMINGO 12 DE FEBRERO DE 1922

PRIMERA CARRERA, A LAS 2.15 P. M.—Premio **IGNACIO CORREA.**—1,400 metros.—De Remato.—Para caballos nacidos en Chile que no
yan ganado carreras de Remate o de Venta desde el 1.o de Julio de 1921 y que se rematen por $ 5,000.—Peso: 60 kilogramos.—De
go de un kilogramo por cada $ 500 menos en el avalúo.—Recargo ganadores de premio de $ 3,000 o mayores de igual fecha, de 1
gramos.—Entrada: $ 30.—Pro mios: $ 3,000 al 1.o y $ 500 al 2.o

PREPARADOR	DUEÑO	NOMBRES	PESO	EDAD	SANGRE	PADRE	MADRE	TRAJE DEL JINETE
P. Marchesini	Exito	1 Nitrato	61	4	F	Nítrico	Estrella IV	Blanca, anillos colorados
E. Muñoz	L. A. González	2 Tetuán	58	4	F	Turín	Huelga	Oro y negro en rued. g. negr
J. Caviedes	Señorazo	3 Georgette	56	3	F	Burlesco	Only	Morado y bl. list., g. blanca
F. Rojas	H. H. Torovey	4 Huancayó	56	6	F	Poseur	La Oriental	Escarlata y oro por m.,
F. Galván	Limited	5 Perla White	56	4	F	Olascoaga	Wausbeck	Gris perla, g. negra
L. Orías	Gmo. Scott	6 Shylock	56	4	F	Viraró	Zórika	Amarillo m. lacres g. amarilla
P. Rojas	C. Morel	7 Arras	54	6	A A	Medallion	Rose Leaf	Naranja, braz. y g. azul
D. Yáñez	Castilla	8 Infanta	54	3	F	Etolo	Oroya	Blanca y verde m. bl., g.
L. A. Figueroa	B. Bernstein	9 Isócrates	54	3	F	Etolo	Best Girl	Rosa seca, g. esmeralda
Luis Orías	J. J. Munita	10 Snap	54	3	7|8	Hasard	Sfax	Negra f. m. y gorra solferino
C. Lacalle	E. Gardeweig	11 Fácil	53	3	F	Edward Low	Celeste	Blanca, lun. y g. amarilla
I. Yáñez	London	12 Francina	53	5	F	Rolando II	Galejade	Verde manzana, g. negra
T. Vargas	San Ignacio	13 Daventry	52	4	F	Pioneer	Q. of the R.	Amarillo, braz. y g. solferino
J. Arluciaga	L. A. Lois	14 Girl	52	6	1|2	Altanero II	Sin antecedent.	Neg., m. cel. y neg. en r. g.
F. Rojas	Jackson	15 Niagua	52	4	F	Nítrico	Realidad	Negra m. y g. cereza
R. Cárdenas	Columbia	16 Tangola	50	3	F	El Tango	Kasala	Rosada m. y g. blanca

SEGUNDA CARRERA, A LAS 2.45 P. M.—Premio **RAUL CHEVALLIER.**—800 metros.—Para productos de 2 años, nacidos en Chile, que no
yan ganado.—Peso: 56 kilogramos.—Entrada: $ 40.—Premios: $ 4,000 al 1.o y $ 700 al 2.o

PREPARADOR	DUEÑO	NOMBRES	PESO	EDAD	SANGRE	PADRE	MADRE	TRAJE DEL JINETE
M. Vivallos	Yelcho	1 Campo Santo	56	2	F	Burgomaster	Chassa	Cobre
F. Villa	F. Villa	2 Infiesto	56	2	F	Burgomaster	Terra Cotta	Am. m. y lac. list., g. lacre
C. Rodríguez	I. Valdés	3 Kansas	56	2	F	Burgomaster	La Boule	Verde, g. rosada
F. Rojas	Jackson	4 Turista	56	2	F	El Tango	Estrella IV	Negra m. y g. solferino
A. Rodríguez	C. Klein	5 Xaragua	56	2	F	Scorpio	Noguette	Neg. yoro por m. m. ng., g.
P. Polanco	Los Robles	6 Alita	54	2	1|2	El Tango	Hallington L.	Oro v. p. c. bot. y g. blanca
P. J. Medina	Friendship	7 Gironde	54	2	F	Hallington L.	Muscade	Verde, g. oro
R. Piérola	Tricolor	8 La Prensa	54	2	F	Olascoaga	La Gaceta	Azul, m. bl. y col. g. colorada
C. Rodríguez	L. Valdés	9 Porridge	54	2	F	Scotland's P.	Sweet Lassie	Verde, g. rosado

TERCERA CARRERA, A LAS 3.15 P. M. — Premio **LA COPA JUAN S. JACKSON.** — 1,600 metros. — Para productos de 3 años, na
en Chile desde el 1.o de Julio de 1918 hasta el 30 de Junio de 1919.—Peso de reglamento. — Premios: U na Copa de Plata, legado del
Juan S. Jackson y $ 14,000 al 1.o, $ 1,400 al 2.o, $ 700 al 3.o y $ 1,400 al criador del ganador. — Entra da: $ 140, en cuotas. La
cuota de $ 40 vence el 9 de Enero de 1922, y la cuarta cuota, de $ 50, vence el Lunes antes de la carrera

PREPARADOR	DUEÑO	NOMBRES	PESO	EDAD	SANGRE	PADRE	MADRE	TRAJE DEL JINETE
José Celpa	Los Bomberos	1 Falkland	56	3	F	Pioneer	Devoted	Blanca, faja azul, m. y g.
F. Galván	Limited	2 Saint George	56	3	F	Orwin	Matutina	Gris perla, g. negra
C. Rodríguez	J. Peñafiel	3 Finale	54	3	F	Pioneer	Cheia II	Blanca, g. azul
F. Rojas	Jackson	4 Flama	54	3	F	Olascoaga	Madelón	Negra, am. y g. solferino

CUARTA CARRERA, A LAS 3.45 P. M. — Premio **MIGUEL MARTINEZ DE HOZ.** — 1,400 metros. — Para caballos ganadores. — Han
dicap. — Entrada: $ 35. — Premio s: $ 3,500 al 1.o y $ 600 al 2.o

PREPARADOR	DUEÑO	NOMBRES	PESO	EDAD	SANGRE	PADRE	MADRE	TRAJE DEL JINETE
E. Muñoz	L. González	1 Go Lady	58	4	F	Gonin	Joyful Lady	Oro y negro en rued., g.
R. Cárdenas	B. Donnay	2 Kerensky	55	3	F	L. Bobs	Australia	Amarillo cruzado y g. violeta
F. Villa	Colina	3 Hidalga	54	3	F	Brasil	Calcutta	Verde claro, café
J. Cavieres	J. Besa	4 Bolero	53	4	F	Fío	La Danse	Gris perla y o. en r., g.
F. Galván	Limited	5 Fósforo	53	3	F	St. Cygne	Cherck	Gris perla, g. negra
J. Arluciaga	L. A. Lois	6 Fusil	52	6	F	Etolo	Teresa	Negra, m. cel. y neg. en
L. Orías	Gmo. Scott	7 Shylock	52	4	F	Viraró	Zórika	Amarilla m. lacres, g. amarilla
P. Rojas	C. Morel	8 Arrás	50	6	A	Medallion	Rose Leaf	Oro, oro, braz. verdes, verde
P. Marchesini	Cruz Blanca	9 Simplice	50	6	F	B. Prince	Simonetta	Lac. y verde, cruz blanca y
G. Valenzuela	F. Kojakovick	10 Tiradente	50	4	15|16	Filipo	Immortelle	Paja
D. Galaz	E. Petit	11 Deshabillé	49	6	F	Duc d'Albe	Chalana	Naranja, g. azul
H. Michaels	Inglés	12 Finisterre	48	3	F	Pioneer	La Pola	Negro y gorra verde
R. Ramírez	A. León A.	13 Merengue II	48	5	F	Obrizo	Mermaid	Solferino, negra
E. 2.o Soto	M. Troncoso	14 Pavlowa	48	6	7|8	Oidor	Perinola	Azul y alam. oro, m. lac g.
I. Espinosa	Sancho	15 Pinganilla	48	4	F	Pibe	Phyrne	Morado, lunares y g. oro
J. Vásquez	Progreso	16 Honolulu	46	4	F	Crescendo	Crescide	Gris perla, g. verde
L. Navarro	A. Zúñiga	17 Náutico	45	3	1|2	Siberien	Sin anteced.	Habano, braz y g. lacre

QUINTA CARRERA, A LAS 4.20 P. M. — Premio **JOCKEY CLUB ARGENTINO.** — Carrera Clásica Cerrada. — 2,400 metros. — Para pr
ductos de 3 años, nacidos y criados en la República Argentina. — Peso de reglamento. — Recargo de 2 kilogramos por cada $ 5,000 p
nados desde el 1.o de Julio de 1921. — Descargo a los que no hayan ganado $ 5,000 de un kilogramo por cada $ 1,000 menos ganado.
Entrada: $ 150 en dos cuotas, $ 50 el Lunes 14 de Noviembre de 1921 y $ 100 el Lunes anterior al día de la carrera. — Premio: $
seguidas por el Jockey Club Argentino al 1.o, $ 1,500 al 2.o y $ 750 al 3.o

PREPARADOR	DUEÑO	NOMBRES	PESO	EDAD	SANGRE	PADRE	MADRE	TRAJE DEL JINETE
A. Rodríguez	J. L. Walker	1 Belerofonte	61	3	F	Cyllene	Maia	Amarillo, g. negra
A. Rodríguez	J. L. Walker	2 Aparcero XII	54	3	F	Carlos XII	Retama	Amarillo, g. negra
S. González	G. Mujica	3 Singoala	55	3	F	Asturiano	Deligh	Negra, faja y g. oro
L. A. Figueroa	B. Bernstein	4 Acorazado	53	3	F	Pipiolo	Man of War	Rosa seca, g. esmeralda
L. A. Figueroa	B. F. Bernstein	5 Kiss me	49	3	F	Pipiolo	Kissy	Rosa seca, g. esmeralda

SEXTA CARRERA, A LAS 4.55 P. M. — Premio **ADOLFO G. LURO.** — 1,400 metros. — Para caballos ganadores. — Handicap. — Entra
da: $ 35. — Premios: $ 3,500 al 1.o y $ 600 al 2.o

PREPARADOR	DUEÑO	NOMBRES	PESO	EDAD	SANGRE	PADRE	MADRE	TRAJE DEL JINETE
F. Guzmán	D. J. Lyon	1 Whip	58	3	F	Pimental	Vidalita	Turquesa, m. y g. blanca
F. Villa	Vizcaya	2 Carbón	57	3	F	Siberien	Fille du Soleil	Azul oscuro, solferino
H. Pérez	Los Aliados	3 Espronceda	56	4	F	Pioneer	Marakesh	Azul eléctrico, m. Solferino,
J. Cavieres	London	4 Walter Scott	56	3	F	Olascoaga	Ladasotte	Verde manz., list. m.
R. Ramírez	Imposible	5 Dover	55	5	F	Pioneer	La Gringa	Amar. y negro listado, m. bl.
L. Oria	Ascot	7 Vendimia	53	5	F	Altanero II	Solinka	Oro, mang. y g. negra
R. Cárdenas	Eclipse	7 Vendimia	55	5	F	Ducato	Victorina	Naranja m. y g. violeta
I. Yáñez	London	8 Francina	52	5	F	Rolando II	Galejade	Verde manzana, g. negra
J. Cavieres	Señorazo	9 Georgette	50	3	F	Burlesco	Only	Morado y bl. list, g. blanca
J. Celpa	A. Celis	10 Timbalero	50	4	7|8	Tréfle	Francillón	Negro y v. en r., m. v. y g.
J. Arluciaga	N.o 13	11 Omar	49	5	F	Oviedo	Roseate Hue	Blanco y cereza por m., cereza
P. Rojas	Cruz de Oro	12 Pilín	49	4	F	Pibe	B. Pudding	Naranja m. y g. negra
E. 2.o Soto	M. R. Troncoso	13 Euclid	48	5	F	Hallington L.	Parterre	Az. eléct., alams. oro, m. lac.

SETIMA CARRERA, A LAS 5.35 P. M. — Premio **SATURNINO J. UNZUE.** — 2,600 metros. — Para caballos ganadores de más de $ 3,000
—Handicap limitado entre 65 y 50 kilogramos. — Entrada: $ 50. — Premios: $ 5,000 al 1.o y $ 800 al 2.o

PREPARADOR	DUEÑO	NOMBRES	PESO	EDAD	SANGRE	PADRE	MADRE	TRAJE DEL JINETE
R. Cárdenas	Columbia	1 Ever	61	4	F	El Pícaro	Altona	Rosado, mangas y g. blanca
J. M. Baeza	Importación	2 Electrón	58	4	F	Cuyano III	Sta. Elena II	Oro, faja y g. negra
J. Vásquez	Ossyris	3 Boa	57	5	F	Alanés	Brújula	Solferino, g. oro
P. Rojas	C. Olivares	4 Cadillac	56	4	1|2	Melbourne	Sin anteced.	Colorado oscuro, g. gris
I. Espinosa	Sancho	5 Sancho Panza	53	5	F	Sir Samuel	Euscara	Morado lunares y g. oro
F. Guzmán	El Castillo	6 Jaramago	50	3	F	Ben	Mellín	Blanca, lun. lac. g. lacre
E. Polanco	Marta	7 Velada	50	4	F	Olascoaga	Gopina	Negra, c. lac., m. col. y bl.

OCTAVA CARRERA, A LAS 6 P. M. — Premio **BENITO VILLANUEVA.** — 1,400 metros. — Para caballos ganadores. — Handicap. —
Entrada: $ 35. — Premios: $ 3,500 al 1.o y $ 600 al 2.o

PREPARADOR	DUEÑO	NOMBRES	PESO	EDAD	SANGRE	PADRE	MADRE	TRAJE DEL JINETE
J. Rodríguez	Luis E. Reyes	1 Don Alvaro	60	5	F	Dieudonnée	White Hop	Colorado y verde por mitad
H. Pérez	H. Pérez	2 Etón	60	4	F	Pioneer	Devoted	Blanca y lacre en ruedas, g.
H. Michaels	Liverpool	3 Duque de El	58	5	F	Craganour	Lady Helen	Oro viejo
F. Guzmán	Kangaroo	4 Gloriola	57	4	F	Melbourne	Jimena	Rosado, braz. y g. blanca
G. Valenzuela	F. Kojakovick	5 Coronis	56	6	F	Black Prince	Copy	Paja
P. Rojas	D. Hernández	6 Toldilla	53	4	15|16	Turín	Rosquilla	Verde oscuro, c. p. y g.
R. Ramírez	Agustín León.	7 Campoamor	53	6	F	Pioneer	Transmute	Solf., cuello, puñ. y g. negros
P. Marchesini	Exito	8 Nitrato	49	4	F	Nítrico	Estrella IV	Blanco, anillos colorados
C. Lacalle	La Peña	9 Camueso	46	3	F	Siberien	Alohuette	Granate, m. celeste, g.
F. Villa	F. Villa	10 Atento	45	4	F	Riesco	Intención	Am. m. am. y lac. list. g.
C. Rodríguez	I. Valdés	11 Rábida	41	3	F	Burgomaster	Mandarina	Verde, g. rosada
P. Polanco	E. Anguita	12 Alacrán	40	3	F	Rodilard	Djenan	Blanco alam. oro g. oro

PRONOSTICOS DE ALGUNOS DIARIOS Y REVISTAS PARA LA REUNION DE HOY EN EL VALPARAISO-SPORTING-CLUB

DIARIOS Y REVISTAS	1.a carrera	2.a carrera	3.a carrera	4.a carrera	5. acarrera	6.a carrera	7.a carrera	8.a carrera
La Nación	Fácil Tetuán Georgette	Gironde Porridge Alita	Falkland Flama	Bolero Fusil Shylock	S. Bernstein Acorazado Belerofonte	Walter Scott Francina Dover	Velada Jaramago	Etón Coronis Campoamor
La Huasca	Tetuán Georgette Fácil	Campo Santo Gironde Infiesto	Falkland Flama	Shylock Fusil Hidalga	S. Bernstein Acorazado Belerofonte	Dover Vendimia Whip	Cadillac Ever	Coronis Etón Don Alvaro
Las Ultimas Noticias	Isócrates Georgette Fácil	Gironde Porridge Alita	Falkland Flama	Shylock Bolero Finisterre	Belerofonte Acorazado	Vendimia Carbón Dover	Electrón Ever	Campoamor Camueso Coronis
El Pronóstico	Georgette Tetuán Fácil	Gironde Porridge Campo Santo	Falkland Flama	Bolero Shylock Merengue	Stud Walker Belerofonte Acorazado	Espronceda Whip Francina	Electrón Cadillac	Etón Coronis Don Alvaro

"LA RESGUARDO"

Compañía Chilena de Seguros Generales

CAPITAL. . . . . $ 3.000,000

Seguros Contra Incendios. = Marítimos. = Lucro Cesante. = Contra Rotura de Cristales. = Fianzas para Empleados. = Primas Ventajosas. = Liquida los Siniestros Rápida y Liberalmente.

AGENCIAS EN TODO EL PAIS

Oficina Principal: Santiago de Chile

Casilla 3097 -:- MONEDA 1061 -:- Teléfono Inglés 521

Rafael del Nido, Director Gerente.

HIPODROMO CHILE

Las Carreras de la mañana hoy.—Apreciaciones y pronósticos

La reunión de la mañana de hoy en el Hipódromo Chile se efectuará a base de un interesante programa, que consta de siete carreras, que han reunido buen lote de inscripciones y que presentan grandes dificultades para el pronóstico.

Con el premio Faro, carrera para hacks no ganadores, sobre una distancia de 1,200 metros, se abre la reunión. Por sus anteriores performances se destacan Muro, Maritornes, Tolosa, Popy y Chilihue. La elección entre estos animales es cuestión de suerte, y sin mayores comentarios diremos que nos gusta Chilihue, dejando para los placées a Muro y Tolosa.

Nuestra favorita en la 2.a carrera, también para hacks, pero sobre 900 metros, es Pica, la veloz hija de Longchamps, que a estos pesos debe dar cuenta de sus enemigos. De ellos escogeremos a El Guindito y Don Gustavo para escoltarlo.

Una buena oportunidad se le presenta a Priora para saborear un triunfo en los 1,200 metros del premio Fama, pues el lote es muy modesto, y ella ha estado corriendo últimamente muy bien. Sus más serios enemigos nos parecen Titita II y Yaquil, que cuentan con nuestras preferencias para los puestos de placé.

Ocupa el cuarto lugar en el programa el premio Flor, sobre 1,200 metros, donde haremos nuestra favorita a Himalaya, que sólo carga 45 kilos y que lleva la excelente monta de Juan Pinto. Hipócrates y Mia Cara creemos que son sus más serios enemigos y deben ocupar los puestos siguientes.

Carrera interesante promete ser el handicap de fondo, premio Febrero, sobre una distancia de 1,900 metros.

Carranza carga 64 kilos con toda justicia, pues se ha ganado dos buenas carreras sobre esta distancia últimamente. Tiene mucha opción.

Marimán se ha visto muy bueno, pero la mala suerte lo persigue despiadadamente. Helyette obtuvo hace 15 días un buen segundo detrás de Carranza en este tiro. Va muy bien en el handicap y seguramente será la favorita.

Feudal ha corrido bien, pero no en esta distancia, por lo cual lo descartamos. Samaniego puede ser la sorpresa, pues carga un peso muy cómodo y la distancia de hoy día la ha corrido siempre muy bien.

De los demás hay muy poco que decir, pues, a nuestro juicio, deben estar batidos por los animales antes nombrados en virtud de sus últimas carreras.

En resumen, diremos que nuestra favorita es Helyette, junto con Marimán y Carranza para los placées.

En la 6.a carrera nos han soplado el dato de Santa Tecla, y como la vemos colocada como para no poder perder, no titubeamos en confiarle la defensa de nuestro pronóstico. Para escoltarla optaremos por Luminosa y Fatalist, que llevan buenos jockeys y van con la confianza de sus caballerizas.

Pone término a la reunión el premio Fortuna, sobre 1,200 metros, que se presenta muy indicado para Acalia, que con 54 kilos debe dar cuenta de sus rivales. La elección de los placées es difícil, y sin mayores comentarios diremos que nuestros candidatos son Sacarina y Fagra.

RESUMEN

1.a carrera: Chilihue, Muro y Tolosa.

2.a carrera: Pica, El Guindito y Don Gustavo.

3.a carrera: Priora, Titita II y Yaquil.

4.a carrera: Himalaya, Hipócrates y Mia Cara.

5.a carrera: Helyette, Marimán y Carranza.

6.a carrera: Santa Tecla, Luminosa y Fatalist.

7.a carrera: Acalia, Sacarina y Fagra.

PROBABLES MONTAS Y COMPETIDORES PARA LAS CARRERAS DE HOY DOMINGO EN EL HIPODROMO CHILE

PRIMERA CARRERA

Académico, 61, C. Guzmán.
Mai Ben, 59, C. Pombet.
Galana, 58, L. A. Orellana.
Sarah, 58, R. Muñoz.
Galana, 58, L. A. Parada.
Guanaca, 56, R. Acuña.
Muro, 55, E. Aguilera.
Dacha, 53, no corre.
Patina, 52, F. Corbalán.
Maritornes, 49, Alf. Silva.
Tolosa, 47, L. Bravo.
Popy, 46, C. Santander.
Chilihue, 40, C. Castro.

SEGUNDA CARRERA

Don Gustavo, 67, S. Miranda.
Pencahuina, 65, C. Guzmán.
Pica, 55, L. A. Parada.
Atlética, 54, M. Gamboa.
Slava, 52, J. Oregón.
Asiático, 51, C. Pombet.
Lacombe, 49, P. Orellana.
El Guindito, 47, C. Castro.
Zeppelin, 47, L. A. Zúñiga.
Muro, 46, no corre.
Masanielo, 45, E. Aguilera.
La Patti, 43, L. H. Silva.
Slavo, 40, E. Baeza.

TERCERA CARRERA

Elda, 61, E. Canales.
Priora, 55, J. Oregón.
Name, 54, N. Oteiza.
His Lordship, 54, R. Flores.
Titita II, 53, C. Pombet.
San Vicente, 52, Alf. Silva.
Pillullo, 50, L. A. Zúñiga.
Santa Ana, 48, R. Acuña.
Roulotte, 48, P. Orellana.
Yaquil, 46, E. Aguilera.
Naveta, 45, C. Castro.
Tontonelli, 43, L. H. Silva.
Guaraña, 43, M. Zúñiga.
Epping, 40, J. Pinto.

CUARTA CARRERA

Chacolí, 58, J. Oregón.
Hipócrates, 57, S. Ponce.
Herodoto, 53, N. Oteiza.
Gracia, 52, J. Montané.
Alicahue, 51, C. Pombet.
Mia Cara, 48, R. Acuña.
Córcega, 47, Alf. Silva.
C. Whisky, 46, L. A. Zúñiga.
Gentille, 46, C. Santander.
Rapita, 45, C. Castro.
Himalaya, 45, A. Sanchez.

QUINTA CARRERA

Carranza, 64, A. Godoy.
Marimán, 59, M. Gamboa.
Helyette, 55, L. A. Parada.
Feudal, 52, J. Oregón.
Samaniego, 46, E. Aguilera.
Loto, 42, C. Santander.
Chichí, 41, J. Pinto.
Walpurgis, 40, L. Bravo.
Zólika, 40, A. Sánchez.
Orense, 40, C. Castro.

SEXTA CARRERA

Herodes, 59, S. Ponce.
Eylau, 57, N. Oteiza.
Luminosa, 54, M. Gamboa.
Coila, 52, L. A. Parada.
Riodina, 51, J. Oregón.
Siciliana, 50, C. Santander.
Santa Tecla, 50, C. Pombet.
Golosina, 49, E. Aguilera.
Francesita, 49, F. Corbalán.
Yo, 47, L. H. Silva.
Fatalist, 46, J. Pinto.

SEPTIMA CARRERA

Ofensivo, 58, S. Ponce.
Pochochingue, 57, E. Canales.
Acalia, 54, M. Gamboa.
Sacarina, 50, L. A. Parada.
Fagra, 50, Alf. Silva.
Trigo, 49, J. Pinto.
Edimboro, 49, L. A. Zúñiga.
Fogazzaro, 48, E. Aguilera.

Pronósticos de la prensa

En conformidad al resultado obtenido en la última reunión, los diarios y revistas que dan pronósticos en Valparaíso y Santiago, quedan en la siguiente situación:

Valparaíso Sporting Club

	G.	P.
1. La Unión (Valparaíso)	20	50
2. La Estrella (Valp.)	18	49
3. El Diario Ilustrado	17	46
4 Italia (Valparaíso)	17	43
5. El Mercurio	16	52
6. La Huasca	16	49
7. El A. B. C. Social	16	37
9. Las Ultimas Noticias	15	46
9. El Mercurio (Valp.)	14	50
10. La Nación	13	51
11. El Heraldo (Valp.)	13	40
12. El Pronóstico	12	42
13. La Patrie	9	41
14. La Epoca	9	37

Hipódromo Chile

	G.	P.
1. La Huasca	49	240
2. El Pronóstico	42	217
3. Las Ultimas Noticias	41	225
4. El Diario Ilustrado	40	221
5. El Mercurio	39	220
6. La Nación	38	229
8. La Patrie	20	189

HIPODROMO CHILE

SEPTIMAS CARRERAS DE VERANO
DOMINGO 12 DE FEBRERO DE 1922

PRIMERA CARRERA A LAS 8.45 — Premio FARO. — Para hacks no ganadores. — Peso de Reglamento. — Descargo a perdedores de un kilo por carrera perdida. — Inscripción: $ 10. — Premios: $ 1,000 al 1.o y $ 100 al 2.o — Distancia: 1,200 metros

PREPARADOR	DUEÑO	NOMBRES	PESO	EDAD	SANGRE	PADRE	MADRE	TRAJE DEL JINETE
D. Sandoval	Gmo. Guerra	1 **Académico**	61	5	F	Meltonian	Academist	Amar. cruz neg. M. y G. negra
F. Peralta	Porvenir	2 **Mai Ben**	59	4	F	Benjuí	Malcliff	Oro, M. oro, G. azulino
I. Yáñez	Jadil	3 **Galana**	58	5	F	Eclair II	Villa	Bl. ba. ver. M. blancas, G. verde es.
R. Amaro	R. Moreno	4 **Sarah**	58	4	F	Viraró	Quichua	Arlequín, cu. a., M. lacres, G. arleq.
P. P. Cancino	Santa Luisa	5 **Guanaca**	56	4	1|2	Easy	Chilena	Lacre, M. lacres y oro lis., G. lacre
J. Méndez	Los Andes	6 **Muro**	55	5	F	Rob Roy III	Muralla	Blanca M. blancas, G. azul
J. B. Castro	C. Amaro	7 **Dacha**	53	6	F	Le Roy d'Is	Burlona	Granate, M. azulinas, G. blanca
F. Corvalán	S. Guerra	8 **Patina**	52	4	1|2	Oncón	Chilena	Rosada, M. rosadas, G. negra
L. A. Benítez	Lampa	9 **Maritornes**	49	3	F	Siberien	Cesira	Guinda, M. y G. guinda
M. Gamboa	D. Amaro	10 **Tolosa**	47	3	1|2	Turín	Chilena	Marrón, M. marrón, G. café
U. Silva	R. de Petris	11 **Popy**	46	3	F	Pibe	Guinea	Oro, M. oro, br. y G. verde
A. Aguilera	A. Huidobro	12 **Chilihue**	40	5	F	Oregón	Minelle	Ver. cruz nar., ver., naranja

SEGUNDA CARRERA A LAS 9.15. — Premio FLECHA. — Handicap.— Para hacks. — Inscripción: $ 10.— Premios: $ 1,000 al 1.o y $ 100 al 2.o —Distancia: 900 metros

PREPARADOR	DUEÑO	NOMBRES	PESO	EDAD	SANGRE	PADRE	MADRE	TRAJE DEL JINETE
S. Miranda	S. del Pozo	1 **Don Gustavo**	67	4	1|2	Alanés	Chilena	Negra, M. y G. negra
D. Sandoval	G. Guerra	2 **Pencahuina**	65	3	7|8	Carrizal	Cosiaca	Amar. cruz, M. y G. negra
D. Sandoval	D. Urrutia	3 **Pica**	55	3	[illegible]	Longchamps	Caoba	Azul y blanco listado, G. colorada
Propietario	J. Rojas	4 **Atlética**	54	4	1|2	Huechún	Chilena	Azul, M. azules, G. amarilla
U. Duque	Urbion	5 **Alava**	52	3	F	Constant	Bacha	Salmón, M. y G. verde
A. Guerra	Progreso	6 **Asiático**	51	5	1|2	St. Andrew	Sin anteced.	Gris perla, M. gris perla, G. verde
O. Mauret	L'Aiglon	7 **Lacombe**	49	5	F	L'Aiglon	Silesia	Amarilla, M. y G. chocolate
A. Quintanilla	N. Herrera	8 **El Guindito**	47	5	3|4	Crescendo	Liberty	Lila, M. y G. cardenal
C. A. Gómez	Lautaro	9 **Zeppelin**	47	6	1|2	Mr. Root	Chilena	Neg. lun. oro, M. ne., lun. y G. oro
J. Méndez	Los Andes	10 **Muro**	46	5	F	Rob Roy III	Muralla	Blanca, M. blancas, G. azul
A. Aguilera	Almendral	11 **Masanielo**	45	3	7|8	Posseur	Flor de un Día	Cáscara, M. granates, G. blanca
R. Espejo	S. Castillo	12 **La Patti**	43	4	3|4	Altanero	Pavía	Azul, M. amarillas, G. azul
E. Olivares	Rancagua	13 **Slavo**	40	5	7|8	Le Roy d'Is	Slava	Ver. p. y ad. pl., M. verdes, G. plata

TERCERA CARRERA A LAS 9.45. — Premio FAMA. — Omnium Handicap. — Inscripción: $ 15. — Premio: $ 1,500 al 1.o — Distancia: 1,200 metros

PREPARADOR	DUEÑO	NOMBRES	PESO	EDAD	SANGRE	PADRE	MADRE	TRAJE DEL JINETE
S. Silva	E. Carvacho	1 **Elda**	61	6	7|8	Le Rappel	Pirouette	Verde, M. verdes br. sal., G. café
U. Duque	Urbion	2 **Priora**	55	3	F	Pirapó	Safo	Salmón, M. y G. verde
Propietario	C. Ruz	3 **Namo**	54	3	15|16	Cronwell II	Sirius	Rosada, M. amarillas, G. negra
V. Herrera	J. Basso	4 **His Lordship**	54	5	F	Altanero	B. Lassie	Verde nilo, M. crema, G. lacre
Propietario	U. Silva	5 **Titita II**	53	5	F	Duc d'Albe	Titea	Lacre, M. lacres, faja y G. morada
Av. Muñoz	Setiembre	6 **San Vicente**	52	4	7|8	Gonín	Nutmeeg	Solferina, M. y G. café
C. A. Gómez	J. La Paz	7 **Pillullo**	50	3	F	Pibe	Fatinitza	Celeste, M. celestes, G. rosada
S. Rojas	V. Ugarte	8 **Santa Ana**	48	3	1|2	St. Mead	Sin anteced.	Oro, M. lacres, G. negra
O. Mauret	A. Celis	9 **Roulette**	47	3	15|16	Royal Flight	Ziska	Ver. y neg. en rue., M. verdes, G. n.
S. González	V. M. Herrera	10 **Yáquil**	46	5	31|32	Lord Bobs	Hebe II	Ace., v. y br. negros, G. nera
O. Fuenzalida	U. Verdugo	11 **Naveta**	45	3	7|8	Alanés	20 de Febrero	Verde est. rosada, M. verdes, G. ros.
Juan Méndez	Good Hope	12 **Tontonelli**	43	5	F	Siberien	Rib Rat	Bl. cue. cel., M. bl. cel., G. blanca
A. Zúñiga	Veleta	13 **Guaraña**	43	5	F	Etolo	Elsa	Paja y m. en rue., M. paja, G. mor.
J. Donati	El Bosque	14 **Epping**	40	4	F	Olascoaga	Yokohama	Negra, faja v., M. neg. f. y G. verde

CUARTA CARRERA A LAS 10.15. — Premio FLOR. — Omnium Handicap. — Inscripción: $ 15. — Premio: $ 1,500 al 1.o — Distancia: 1,200 metros

PREPARADOR	DUEÑO	NOMBRES	PESO	EDAD	SANGRE	PADRE	MADRE	TRAJE DEL JINETE
U. Duque	Urbion	1 **Chacolí**	58	4	F	San Jorge	Cholita	Salmón, M. y G. verde
A. Muñoz	R. Urzúa	2 **Hipócrates**	57	5	F	Pearl River	Ginebra	Gris perla, M. ris perla, G. azul
C. Ruz	El Amigo	3 **Heródoto**	53	3	F	S. Pride	Azotea	Rosada, ala. a., M. rosadas, G. azul
H. Vigouroux	O. Vigouroux	4 **Gracia**	52	5	A A	Eclair II	Queen Leaf	Verde, M. y G. negra
F. Peralta	M. Avila	5 **Alicahue**	51	4	1|2	Diablo	Chilena	Azul cruz crema, M. azules, G. cre.
C. Morris	J. T. Carrión	6 **Mia Cara**	48	4	F	San Marcos	Mimecombe	Paja c. verde, M. paja, p. y G. verde
Propietario	L. A. Benítez	7 **Córcega**	47	6	F	Rolando II	Spirita	Lacre, M. violetas, G. lacre
A. Zúñiga	S. Ahues	8 **Cherry Whisky**	46	4	F	Barsac	S. Drogrose	Cel. y bl. p. m. celestes, G. lacre
Propietario	L. Devenas	9 **Gentille**	46	3	F	Eclair II	Primauté	Azul, M. amarillas, G. tricolor
O. Fuenzalida	U. Verduo	10 **Rapita**	45	6	1|2	Julio César	Chilena	Ver. est. ros., M. verdes, G. rosada
C. A. Gómez	F. Falcón	11 **Himalaya**	45	4	F	Eclair II	Villa	Bl. c. azul y lac., M. azul y lacre

QUINTA CARRERA A LAS 10.45. — Premio FEBRERO. — Handicap.— Para animales que hayan corrido tres o más carreras en el Hipódromo Chile. — Inscripción: $ 30. — Premio: $ 3,000 al 1.o — Distancia: 1,900 metros

PREPARADOR	DUEÑO	NOMBRES	PESO	EDAD	SANGRE	PADRE	MADRE	TRAJE DEL JINETE
R. Pastene	A. Tapia del R.	1 **Carranza**	64	5	F	Jou Jou	Sabandija	Naranja, M. negras, G. blanca
D. Sandoval	J. Campo	2 **Marimán**	59	6	F	Fío	Key	Chocolate, M. naranja, G. chocolate
J. Cuevas	H. Candia	3 **Helyette**	55	3	F	Melbourne	Melba	Azul, M azules, br. y G. oro
E. Herrera	A. Grilli	4 **Feudal**	52	6	7|8	Jack's Green	Alarma	Verde, M .blancas, G. blanca
C. Morris	R. Fernández	5 **Samaniego**	46	4	7|8	Sir Samuel	Euskara	Majentá, M. y G. negra
S. Silva	A. Urrutia	6 **Loto**	42	4	F	Fío	Lotería II	Guinda y ne. lis., M. guinda, G. neg.
Propietario	J. Donati	7 **Chichí**	41	4	7|8	L'Aiglon	Lata	Rosado y negro en ruedas
Propietario	F. Martín	8 **Walpurgis**	40	3	F	Olascoaga	R. de Epsom	Lacre, lun. azules, M. lacres, G. azul
C. A. Gómez	Esmeralda	9 **Zólika**	40	5	F	Altanero II	Zórika	Esmeralda, G. esmeralda, G. rubí
C. Ruz	El Debut	10 **Orense**	40	4	F	Index	Orlanda	Verde M. verde, an. bl., G. negra

SEXTA CARRERA A LAS 11.15.— Premio FAVORITA. — Omnium Handicap. — Inscripción: $ 15. — Premio: $ 1,500 al 1.o — Distancia: 1,200 metros

PREPARADOR	DUEÑO	NOMBRES	PESO	EDAD	SANGRE	PADRE	MADRE	TRAJE DEL JINETE
Av. Muñoz	D. 2.o Abarca	1 **Herodes**	59	4	F	Crescendo	R. des Press	Café, M. verdes, G. colorada
C. Ruz	San Crispín	2 **Eylau**	57	5	F	Pearl River	Berezina	Negro y amar. lis., G. neg. b. oro
G. de la Cerda	Esmeralda	3 **Luminosa**	54	5	F	Altanero	Liane	Esmeralda, M. esmeralda, G. rubí
R. Pastene	M. A. Benavente	4 **Coila**	52	3	15|16	Longchamps	Rasselas	Azul turq. M. oro, G. blanca
U. Duque	Urbion	5 **Riodina**	51	5	F	March Flower	Armida	Salmón, M. y G. verde
H. Vigouroux	O. Vigouroux	6 **Siciliana**	50	5	F	Pirapó	Contadina	Verde, M. y G. negra
J. Donati	M. Sáez	7 **Santa Tecla**	50	5	F	March Flower	Almira	Azul, M. gran., G. amarilla
Propietario	J. B. Ramírez	8 **Golosina**	49	4	F	Melbourne	Oranaise	Azul y ne. lis., M. azules, p. y G. n.
F. Corvalán	S. Guerra	9 **Francesita**	49	3	F	Rolando II	Galejade	Rosada, c. neg., M. ros., p. y G. ne.
M. Varas	E. Carvacho	10 **Yó**	47	3	7|8	Rob Roy III	Piroette	Verde, M. verdes, br. sal., G. café
Propietario	D. López	11 **Fatalist**	46	3	7|8	Hasard	Fateful	Lacre, M. blancas, br. lacres, G. azul

SEPTIMA CARRERA A LAS 11.45. — Premio FORTUNA. — Omnium Handicap. — Inscripción: $ 15. — Premio: $ 1,500 al 1.o— Distancia: 1,200 metros

PREPARADOR	DUEÑO	NOMBRES	PESO	EDAD	SANGRE	PADRE	MADRE	TRAJE DEL JINETE
Av. Muñoz	Gmo. Guerra	1 **Ofensivo**	58	3	F	Defensor	Guigne	Amar. cruz, M. y G. negra
A. Luna	República	2 **Pochochingue**	57	3	F	Pibe	Cocarda	Oro cruz negra, M. oro, G. lacre
G. de la Cerda	Esmeralda	3 **Acalia**	54	4	F	Buchardo	Artemisa	Esmeralda, M. esmeralda, G. rubí
D. Sandoval	R. Zúñiga	4 **Sacarina**	50	6	1|2	Sir Samuel	Chilena	Oro, M. oro, G. café
Propietario	D. López	5 **Fagra**	50	5	7|8	Alanés	Stax	Lacre, M. blancas, br. la., G. azul
O. Fuenzalida	U. Verdugo	6 **Trio**	49	3	F	Siberien	Picaresca	Ver. est. ros., M. verdes, G. rosada
Proietario	C. A. Gómez	7 **Edimboro**	49	4	F	Hallington L.	Admiration	Verde, M. blancas, G. verde
U. Duque	Urbion	8 **Fogazzaro**	48	3	F	Pioneer	La Fornarina	Salmón, M. y G. verde

PRONOSTICOS DE ALGUNOS DIARIOS Y REVISTAS PARA LA REUNION DE HOY EN EL HIPODROMO CHILE

DIARIOS Y REVISTAS	1.a carrera	2.a carrera	3.a carrera	4.a carrera	5.a carrera	6.a carrera	7.a carrera
"La Nación"	Chilihue Muro Tolosa	Pica El Guindito Don Gustavo	Priora Titita II Yaquil	Himalaya Hipócrates Mia Cara	Helyette Marimán Carranza	Sta. Tecla Luminosa Fatalist	Acalia Sacarina Fagra
"La Huasca"	Chilihue Tolosa Popy	Pica Don Gustavo El Guindito	Priora Titita II Epping	Alicahue Himalaya Hipócrates	Helyette Marimán Samaniego	Francesita Riodina Coila	Acalia Fogazzaro Fagra
"Las Ultimas Noticias"	Chilihue Popy Tolosa	Lacombe Asiático Pica	Priora Titita II Yaquil	Hipócrates Himalaya Herodoto	Samaniego Helyette Feudal	Riodina Coila Golosina	Edimboro Fagra Trigo
"El Pronóstico"	Maritornes Chilihue Tolosa	Atlética Pica Zeppelin	Priora Yaquil Epping	Alicahue Gentille Ch. Whisky	Helyette Samaniego Feudal	Riodina Coila Yo	Acalia Fagra Trigo

UN SEÑOR

Que estuvo enfermo más de 8 años de las vías urinarias y vejiga, en cumplimiento de un voto, ofrece indicar el tratamiento con que se mejoró radicalmente en menos de quince días.
Dirigir carta a:
CASILLA 2214. — SANTIAGO

GANADORES

El mejor cigarrillo Habano.
60 cts. PAQUETE

JOV

Competente tienda, zapatería, buenas referencias, desde mediados Marzo, ofrécese para vendedor, puesto mostrador cosa análoga, caso necesario, dispone fianza.
Dirigirse:
AGUIRREVERRIA
CORREO CENTRAL

Bebiendo Cerveza

no se degenera la raza, y es por esta razón que en todos los hogares ricos y pobres se la ha adoptado como la mejor bebida, para los de casa y visitas. Siempre

Compañía Cervecerías Unidas

EL GRAN REMEDIO UNIVERSAL

Nitro Ozona, Lowe Weissflog, el único comprobado por medio la radiografía que cura la tuberculosis (tisis). Pruebas a la vista. Afamado desde 1887. Cura radicalmente cáncer, gangrenas, sífilis, enfermedades hígados, riñones, del estómago pulmones, bronquitis, faringitis, asmas, hipertrofia, diabetes, albuminuria, reumatismo, hidropesía, debilidad, raquitismo, epilepsia, apoplegía, anemia, catarro intestinal, desintería, apendicitis, peritonitis, almorranas, fístulas, forunculosis, heridas, úlceras, tumores, contusiones, quemaduras, picaduras venenosas, enfermedades piel, sangre, enfermedades secretas. Prodigioso enaneurisma, en enfermedades del corazón, cerebro, vista, espina dorsal, etc. Viruela, peste negra, hemorragia, peste bubónica, tifo, pestes y fiebres en general, son vencidas a las pocas horas con repetidos lavados intestinales y tomas. Igual tratamiento para demás enfermedades. Catecismo Nitro-Ozona, consúltelo todo enfermo, sea cual fuere el mal, encontrará el medio seguro de sanar radicalmente. Remítolo gratis a quien lo pida.

LUIS LOWE

Casilla 882. — Teléfono 1330.— Claras 149. — Santiago. —Droguería Daube y Boticas principales.

AL COMERCIO

Negocio de alguna importancia, industria o también abarrotes, se desea comprar aquí o fuera, pagando parte al contado.
Escribir:
Angel E. Arruti,
CORREO CENTRAL

A Bañarse

Calentadores a carbón	$ 32
Baños Americanos	$ 120
Baños Corrientes	$ 65
Bañitos Guagua	$ 11
Califont a leña, artículo garantido	$ 100

Especialidad, instalaciones Sanitarias y de Acetileno.
Solicite prospectos.

FORTUÑO & PATRI
Ing. Fabricantes
BANDERA 618. — SANTIAGO
F-13

$ 20.000

Necesito un préstamo de $ 20 mil pago 20 por ciento de interés anual. Abonaría cada trimestre el interés correspondiente. Dicho dinero se necesita para ampliar negocio antiguo que cuenta con muy buena clientela, y además para explotar un artículo recién patentado el cual tiene mucha aceptación y deja pingües utilidades.

Dirigirse a: J. B.
CASILLA 3761

TERMAS DE CATILLO
ESTACION DE PARRAL

Las mejores aguas para las enfermedades del estómago, hígado, riñones y reumatismo, servicio y atención a los pasajeros, de primer orden.
Cocina espléndida. El balneario más económico. Servicio de autos y coches a todos los trenes.
El nuevo empresario ofrece a los veraneantes toda clase de comodidades.
Pedir datos por Correo y Telégrafo.
EMPRESARIO: TERMAS DE CATILLO
12-F

Mueblería y Peletería Vienesa

CONTRATO DE COMPRA VENTA SEMANAL Y MENSUAL.—FALTAN POCOS NUMEROS PARA COMPLETAR EL 12.o CONTRATO DE MUEBLES Y PIELES

El 10 de Febrero y ante el Notario Público señor Mariano Melo Egaña, se efectuaron los sorteos de contratos de muebles y pieles. En el contrato 9.o, sorteo 48, favorecido el número 90, de la señorita Graciela Riquelme, Compañía 1065.
10.o contrato, Sorteo 36, favorecido el número 73, de la señora Lidia Irrebarra, Serrano 716.
11.o contrato, Sorteo 20, favorecido el número 96, de la señorita Ana Carrasco, Madrid 663.— Se admiten inscripciones de provincias.— Solicitar prospectos.— También se venden muebles y pianos alemanes con grandes facilidades de pago. Se rifa un piano alemán recién llegado a $ 10 el número.
ENRIQUE ZIMEND.—AHUMADA 5.—CASILLA 2635.—TELEFONO INGLES 2723.— FABRICA: SAN DIEGO 482, FRENTE A LA PLAZA ALMAGRO.—TELEFONO 240, OFICINA MATADERO.

FUNDOS
EN LA ZONA CENTRAL

EN MELIPILLA.— 1,000 cuadras de rulo, 500 divididas en ocho potreros bien cerrados, 11 cuadras de viña regadas, 7,000 eucaliptus en estado de explotación. Dos grandes bodegas, cómodas casas para el fundo y buenas posesiones para inquilinos. Este fundo es susceptible de riego con poco costo y se vende con todas sus instalaciones y aperos. Precio: $ 320,000.
SANTA TERESA (MELIPILLA).— 120 cuadras regadas con 12 regadores, cuatro cuadras de viña. Se vende con sus aperos $ 68,000.
SAN CLEMENTE.— A 10 cuadras de la estación, 60 cuadras regadas con suelos para todo cultivo, canal propio para regadío. Magnífica casa con instalaciones de gas y agua potable por cañería. Grandes facilidades de pago. Precio: $ 120,000.
EN SAN CARLOS.— 600 cuadras de las cuales 300 de riego, empotreradas con buenos cierros, 14 posesiones para inquilinos, buenas casas de administración. Terrenos apropiados para crianzas y chacarería. $ 350,000.

ADOLFO RIQUEZ. — Morandé 322

Maratón

es el Cigarrillo preferido de 20 ctvs. Boquil a Ambré
Depósito: Sto. Domingo 684

¿Cuál es la mejor Cerveza de Chile entero? La que se elabora en las Fábricas de la
Compañía Cervecerías Unidas

COMPRO

Brillantes, perlas, platino, oro chafalonía y toda joya de valor.
Pago el más alto precio y al contado.
"LA EQUITATIVA"
851 DELICIAS 851

NECESITO CASA GRANDE

en Alameda o calles adyacentes, proximidad a Estación.
Casilla 4619

PREVEA!
BAYER

Un ligero escalofrío; un vago dolor de cabeza; una leve sensación de malestar, suelen ser como un relámpago en el horizonte, esto es, un anuncio de tempestad para nuestra salud. Estamos amenazados por un resfrío o quizás por un ataque de influenza o gripe y es necesario prevenirnos. Una dosis de Cafiaspirina (Tabletas Bayer de Aspirina y Cafeína) tomada inmediatamente, es lo mejor que existe para conjurar el peligro. Este admirable producto de la ciencia moderna, es también el remedio ideal para dolores de cabeza, muela y oídos; neuralgias, jaquecas, etc. Tenga siempre a mano un tubo de Cafiaspirina.

DEPORTES

CICLISMO

UNION CICLISTA DE CHILE.— Esta institución acordó efectuar la rifa pendiente de un reloj y otros premios en que se beneficia también a la Liga Protectora de Estudiantes Pobres, en las carreras ciclistas que organiza la Unión para 19 del presente, y por lo tanto se suplica a los clubs, que tienen listas de números tomados de esta rifa, las entreguen a don Erasmo S. Vásquez C., en Romero 2361, altos, o el día de las carreras en la cancha, a las 1 y media P. M.

CLUB CICLISTA CENTENARIO.—Hoy, a las 9 A. M., se pondrá término a la competencia interna organizada por este club, y en la cual se disputan los tres premios establecidos en ella.

Después de terminadas estas carreras, se efectuará una excursión voluntaria, partiendo de San Diego, esq. Franklin, a la 1 y media P. M.

ATLETISMO

ASOCIACION ATLETICA DE SANTIAGO.— El Directorio de esta institución acordó por unanimidad aceptar una competencia sobre la base propuesta por el presidente de la Asociación de Valparaíso, señor Ricardo González Aguirre y pedir se incluya en el programa los 200 metros vallas, salto con garrocha, pruebas que tantos adeptos tienen entre los atletas de ambas asociaciones.

Esta competencia se efectuará a fines de Abril en los Campos de Sport de Chile, y servirá para eliminar los mejores elementos que las representarán en la próxima Olimpiada Suramericana.

Damos a continuación el programa de pruebas aprobado por Santiago:

100, 200, 400, 800, 1,500, 5,000 y 10,000 metros planos; 1,500 y 3 mil metros marcha; 200 metros vallas y salto con garrocha.

DON ALFREDO BETTELEY.— Se ha dirigido a Talca para después seguir a Chillán, el vice-presidente de la Asociación de Deportes Atléticos de Chile, don Alfredo Betteley, que va en gira de propaganda con el entrenador, para seleccionar a los mejores atletas para el Campeonato Sudamericano a llevarse a efecto en Mayo próximo.

CENTRO DEPORTIVO EL GLOBO.— Cita a entrenamiento general para hoy a las 3 P. M., en el Parque Cousiño.

Se ruega la asistencia a los corredores de fondo.

FOOT-BALL

LIGA SANTIAGO.— El Directorio sesionará mañana a las 6 P. M., en los salones de "El Diario Ilustrado".

Se ruega a los directores recientemente elegidos se sirvan asistir a esta sesión.

Los secretarios de los clubs Mundial y Morning Star, pueden pasar a Delicias 1123 a retirar los diplomas de la temporada de 1921. Deben presentar la lista de los jugadores acreedores a este premio.

A BENEFICIO DEL SMALL STAR.— Con todo éxito se realizó el Sábado último la fiesta a beneficio de esta colectividad. Los diversos números del programa fueron ejecutados con toda corrección y la numerosa concurrencia se retiró muy complacida.

EL PASEO DEL ARCO IRIS F. C.— Por el tren que parte de Alameda, hoy a las 11.30 A. M., se dirigen a Nos los socios y adherentes a este paseo, donde serán recibidos por los socios del Atlético Royal de esa localidad.

ASOCIACION ATLETICA Y DE FOOT-BALL DE SAN MIGUEL.— El Viernes efectuó esta Asociación la repartición de premios a los clubs ganadores en la temporada de 1921.

El señor presidente proclamó a los clubs ganadores y el director honorario señor Manuel Soto Aguilar hizo entrega de ellos en la siguiente forma:

Primer premio: Copa J. Alberto Sánchez, diploma de honor para el club y 11 medallas de plata para los jugadores del Defensores de Chile III.

Segundo premio: Diploma de honor para el Club y 11 medallas de plata para los jugadores al Casa Villalón I.

Tercer premio: Diploma de honor para el Club y medalla de plata para el capitán al Unión de Peluqueros I.

En seguida se efectuó la elección de Directorio para el año 1922, el que quedó constituido en la siguiente forma:

Presidentes honorarios, señores J. Alberto Sánchez C. y Fortunato Beas H.; director honorario, señor Manuel A. Soto Aguilar; presidente efectivo, señor Rafael Letelier R.; vice-presidente, señor Emeterio Aguirre F.; tesorero, señor Juan Otaiza M.; secretario, Juan Doñas; pro-secretario, señor Juan Luis Durand; directores, señores Alfredo Moya, Juan Durand, Ernesto Tapia, Dositeo González, Valentín Berríos y Juan Catalán.

Este Directorio se constituirá en sesión el Viernes próximo.

Conforme a los reglamentos se fijó la cuota para la inscripción de los clubs en la próxima temporada en $ 15 para la primera serie.

BRITANIA F. C.— Esta institución ha acordado llevar a efecto una gran velada artística en conmemoración de su aniversario y pro-fondos sociales en el Teatro-Circo Independencia, el Lunes 20 del presente.

EL SEÑOR CARLOS CASSIGOLI.— Ha dejado de existir este entusiasta deportista, que militó en los clubs Gold Cross y Audax. Sus funerales se efectuaron ayer con asistencia de numerosos deportistas.

LIVERPOOL F. C.—Hoy se llevará a efecto el paseo que ha organizado esta entusiasta institución en honor de las familias de sus asociados.

El local elegido es el pintoresco villorrio de El Salto, donde se desarrollará un excelente programa lleno de novedades y números cómicos.

Se dará principio a las 2.30 P. M., sujetándose al siguiente programa:

Solemne junta general; elección de Directorio y afiliación a alguna Liga o Asociación.

Academia de box entre los hermanos Meneses.

Diálogo dedicado al Liverpool, por sus autores señores Danus y Catenacci.

Romanza por el socio señor R. Valle G.

Box, 3 rounds cómicos por los señores Salazar y Cabrera.

Murga insoportable, dirigida por el maestro Vallini.

Un poco de mal rato, por el socio Catenacci.

Lunch y baile social.

De 1 y media a 2 P. M., habrá frente al Cementerio Católico, carruajes que trasladarán hasta la quinta a los paseantes.

UNION CHACABUCO.— Directorio para la presente temporada:

Presidente honorario, don Federico Wilker; vice-presidente, don Alfredo Rossi; presidente efectivo, señor Epifanio Morales; vice-presidente efectivo, señor José D. Venegas; secretario, señor Roberto 2.o Maldonado; pro-secretario, señor Amador 2.o Palma; tesorero, señor José B. Arraño; pro-tesorero, señor Manuel Reyes; capitán del primer equipo, señor Adolfo Carmona; vice-capitán, señor Oscar Cuevas; capitán del segundo equipo, señor Macario Torres; vice-capitán, señor Carlos Matta; utilero, señor Adolfo Carmona; director, señor Daniel Vásquez.

18 SETIEMBRE F. C.— Siguen con entusiasmo los preparativos que este club viene haciendo para la celebración de su aniversario, que se llevará a efecto dentro de poco, en una de las quintas del barrio Recoleta, donde se servirán unas once y enseguida se hará la repartición de los premios obtenidos por este club.

Se advierte a los socios que no hayan cancelado sus cuotas, que no tendrán derecho a premio y no podrán firmar los registros de la temporada venidera.

EXCURSIONISMO

LA COLECTIVIDAD JEFE DE ESTE DEPORTE

Hoy celebra su cuarto aniversario

El 13 de Febrero de 1918, a iniciativa del Cuerpo de Excursionistas "Los Pirineos", se declaró fundada la Asociación de Excursionistas y Exploradores de Chile, que hoy cumple cuatro años de vida y que desde esa época ha venido desarrollando una activa e interesante propaganda en pro de sus ideales y aspiraciones.

Le ha cabido en suerte a esta corporación estar gobernada por jóvenes deportistas que con raras energías, especial dedicación y constancia, no han descansado en fomentar el excursionismo, simpático ejercicio que en estos últimos tiempos se ha venido a colocar en un sitio preponderante.

Por su intensa labor y eficaz cooperación a estos propósitos se han destacado dentro de la colectividad los deportistas señores: Armando Reyes, su primer presidente; Luis Pezoa G., activo secretario en dos períodos; Juan J. Jiménez, incansable luchador en estas actividades; y Humberto Mandujano. En la actualidad se distinguen por su dedicación y entusiasmo, su actual presidente, señor Carlos Valdivieso; el vice-presidente, señor Francisco Pérez G.; el secretario, señor René Ramírez; tesorero, señor Julio Becerra; y los directores señores Humberto Garay y Manuel Pino G.

Afiliada la Asociación a la Federación Sportiva Nacional de Chile, la representan los señores Luis Pezoa G., secretario de la dirigente; y Carlos Martínez, director, que con todo acierto desempeñan sus funciones.

Referente a su labor en el año que termina, ha sido activa y proficua: se han efectuado tres hermosas excursiones; cuatro torneos atléticos que han logrado atraer y reunir a numerosos jóvenes aficionados al atletismo y que son una bella esperanza en este deporte; en la actualidad se preocupa de conseguir su personalidad jurídica y de organizar una gran excursión para los días de Semana Santa a Concepción, Talcahuano, Lota e Isla Quiriquina.

Una nota simpática en este último período ha sido la concurrencia a los paseos y excursiones de distinguidas señoritas aficionadas al excursionismo.

Las instituciones afiliadas a esta corporación son los Cuerpos Galvarino, Hispano - Americano, Los Pirineos, Santiago, estando en tramitación la afiliación del Cuerpo de Exploradores "El Aguila", de Los Andes; "Milcíades", de Antofagasta; y "Unión Shackleton" de esta capital.

El programa de fiestas en celebración de este aniversario, ha empezado anoche con una hermosa excursión al cerro San Cristóbal, a la que concurrieron los socios de los Cuerpos Pirineos, Santiago y Galvarino, acompañados de sus familias; desarrollándose en la cumbre un buen programa musical, de baile y diversiones. La llegada del día de hoy fué celebrada a las 12 de la noche con gran alegría, haciéndose votos por la prosperidad y progreso del excursionismo en el país.

En el día de hoy, se dará fin a la competencia atlética por el trofeo "Luis Mandujano" y diversos otros premios. La reunión se efectuará a las 8 A. M. en los Campos de Sports de Ñuñoa con el siguiente programa: Carreras: 100, 200 y 400 metros; lanzamientos: bala y dardo; saltos: alto con impulso y largo sin impulso; posta: equipo 4 por 100.

En la tarde habrá una reunión social en la secretaría del Centro Deportivo "Los Pirineos", Diez de Julio 1032, a la que concurrirán los Cuerpos Hispano-Americano, Santiago y Galvarino, señoritas y otros invitados.

Pocas corporaciones deportivas podrán exhibir una hoja tan fecunda de labor como la que en tan corto lapso de tiempo ha desarrollado la Asociación de Excursionistas y Exploradores de Chile. Nótese que la forman sólo cuatro cuerpos, cada uno de ellos constituídos por un grupo relativamente reducido de jóvenes, pero que en todo momento han sabido destacarse como verdaderos deportistas, así por su entusiasmo como por la escrupulosidad con que se cuidan de poner muy en alto ese carácter que no todos saben llevar propiamente. Si por algo se hace la joven institución acreedora al aplauso y a las consideraciones generales, es ante todo porque en sus filas ha militado siempre un grupo selecto de muchachos, que donde quiera que vayan, cualquiera que sea la faz de estas actividades en que actúen, saben darle brillo al deporte. Por eso la colectividad que nos ocupa ha desplegado una acción de inestimable valor. Bien se merecen, pues, cada uno de los hombres que la constituyen, el aplauso sincero que hemos querido tributarles al dar una mirada retrospectiva a la vida de esta jefe de rama deportiva.

CUERPO EXCURSIONISTA "HISPANO-AMERICANO". — Cita a los señores socios que toman parte en el campeonato atlético organizado por la Asociación de Excursionistas y Exploradores de Chile, por la competencia "Luis Mandujano Tobar", para hoy, a las 7 1|4 A. M., en la Plaza Italia para dirigirse a los Campos de Sports de Ñuñoa. En especial se recomienda la asistencia a los señores: Pérez, Planes, Madero, Mendoza, Pizarro, Pinto, Lapiedra, Nualart, González, Lampré, Orrego, Rojas, Barrera y socios en general.

CITACIONES

Bristol F. C.— Junta para hoy, a las 10 A. M., tínez de Rosas N.o (13

José M. Infante F. C.— general para hoy, a las en la secretaría.

Vega Central F. C.— neral para hoy, a las 6 P. Salas 216.

CIGARRILLOS
CIGARRILLOS HABANOS
DELTA
DE LO BUENO
20 Cents
LO MEJOR

PARA TEÑIR EL CABELLO Y BARBA USE UD.

Tintura Araucana

NEGRO, CASTAÑO, OSCURO CLARO Y RUBIO

FRASCO: $ 3.80

Pídase en boticas.

REMATE VOLUNTARIO

Por acuerdo de los interesados en la sucesión de don Luis Lyon Pérez, tomado ante el compromisario don Jorge Valenzuela Q., se sacará a remate, el 24 de Febrero entrante, a las 3 P. M., la propiedad raíz ubicada en la Avenida Libertad, con frente también a la calle Uno Poniente, y entre las calles Seis y Siete Norte, por el mínimum de $ 118,925 pagaderos la mitad al contado y el saldo a 6 y 12 meses, con el interés del 8 por ciento anual.

La propiedad mide 24.90 metros de frente a la Avenida Libertad y una superficie de 2,495.36 metros cuadrados; está totalmente cerrada y tiene pequeñas construcciones para empleados, cancha de tennis e invernadero.

El remate tendrá lugar en el estudio del compromisario, Esmeralda 27. Bases y antecedentes pueden consultarse en el estudio indicado.

Valparaíso, Enero 17 de 1922

MANUEL ROMANI M., Actuario.

Mueblería Colón

66 - BANDERA - 66

DORMITORIOS,

COMEDORES,

ESCRITORIOS,

CATRES,

MUEBLES DE ASIENTO

Etc.

CONSULTE NUESTROS PRECIOS

Grandes rebajas durante este mes.

12-F

CUERPO MALO

Con desgano y decaimiento, fiebre, dolor de cabeza, u otras partes del cuerpo, producido por

INFLUENZA

bebidas, trasnochadas, constipado o resfrío, exceso de trabajo mental, mareo u otras causas, se mejoran inmediatamente tomando una legítima Cápsula de Vial, que se vende en todas las boticas surtidas de Chile.

Propietarios

"La Poderosa" les comunica que tiene pedidos de casas para arriendo, desde $ 200 a $ 1,500 mensuales en todos los barrios de Santiago para arrendatarios solventes.

TEATINOS 333
CASILLA 2662
12-F

LA CIA. CERVECERIAS UNIDAS

posee

Cinco grandes Fábricas

ubicadas en Valdivia, dos en Santiago, una en Calera Artificio y la antigua Fábrica Limache, en San Fco. de Limache, y tiene DEPOSITOS propios en las principales ciudades de la República.

Realizació

Maletas, Malet

Cajas y demás ar

los para viaje,

Maletería que es

en Puente 618,

quidan por la mita

su valor.

ESTADO 74

SILLAS INDISPENSABLES PARA
DESDE $ 10
ESTADO 74
LAS FABRICA Y VENDE LA MALETERIA

Casa Habitació

barrio central, prefere quina, 20 piezas fuera vicio.

Canon hasta $ 2,000 mensuales

Necesita para atender dido urgente.

"La Poderosa"

TEATINOS 333
CASILLA

GUIA PROFESIONAL

ABOGADOS

GABRIEL AMUNATEGUI
SALVADOR DE LA VEGA
Estudio. Morandé 235 (interior). De 2 a 6 P. M.

ERNESTO BARROS JARPA
Atiende sus asuntos profesionales el señor Agustín Barros Jarpe, en Morandé 235

ERNESTO BIANCHI TUPPER
Oficina: edificio Ariztía, 7.o piso, Teléfono 109.
Domicilio: Serrano 174. Teléfono N.o 1084.

LUIS MALAQUIAS CONCHA S.
Asuntos civiles, criminales, accidentes, apelaciones. Compañía 1065, casilla 1038

PEDRO DAZA BRANTES
[illegible] ROJAS A.
Morandé 440, Casilla 2281, Teléfono 2301.

JORGE ERRAZURIZ TAGLE
LUIS A. QUINTEROS T.
Amunátegui 301, Teléfono 638, Casilla 2392.

FERNANDO ERRAZURIZ TAGLE
Notario-abogado, Bandera 346, Casilla 926, Teléfono 3324.

NICANOR ELGUETA
Galería Alessandri 19-A, Teléfono 668. Juicios civiles y comerciales.

BELFOR FERNANDEZ
Morandé 440, altos 11-12, 3-6. Unicamente asuntos profesionales.

GALVARINO GALLARDO NIETO
Ahumada 163, altos, Teléfono 2348.

OSVALDO HEVIA L.
Morandé N.o 244, Casilla 1831.

RAMON SEGUNDO JIMENEZ
Abogado, Galería Alessandri 17, piso segundo, 10-11, 4-6.

FIDEL MUÑOZ RODRIGUEZ
GUSTAVO CANO PEEL
Abogados
Huérfanos 1158, Bolsa de Productos.

LORENZO MONTT
AMBROSIO MONTT WILMS
Compañía 1207, Teléfono 2307.

MANUEL MERINO E.
LUIS MERINO E.
Agustinas 584, Teléfono 2077, Casilla 2407, 10 a 11 y 4.30 a 6.

MANUEL OLIVA
Galería Alessandri 15-A. Juicios civiles, comerciales y criminales.

ANTONIO PLANET C.
Especialmente cuestiones comerciales. Estudio: Bandera 166, Casilla 4034, Teléfono Inglés 1137. De 10 a 11 A. M., 4 a 6 P. M.

ALFONSO REVECO
Especialmente causas comerciales. Nueva York 59 (frente edificio Ariztía).

ENRIQUE TAGLE MORENO
Estudio: Compañía 1293.

EMILIO TAGLE RODRIGUEZ
Abogado, Huérfanos 840, Teléfono 2618. Atiende preferentemente asuntos comerciales y mineros: 3 a 4.

LUIS FIDEL YAÑEZ
Defensor de Ausentes y de Obras Pías. Moneda 1935.

HUMBERTO YAÑEZ VELASCO
Trasladó su estudio. Agustinas 672. Teléfono 1814.

INGENIEROS

ALFREDO LEA-PLAZA
Santiago, Huérfanos 2334. Oficina Moneda 1168, Teléfono 137.

MEDICOS

DR. AMENABAR OSSA
Oculista, catorce años Europa, tres años Médico-Director Hospital de Ojos Condado Stafford (Inglaterra). Merced 494, de 1.30 a 4, Teléfono 602.

DR. ITALO ALESSANDRINI I.
Cirugía y ginecología. Consultas: de 1 a 3, Merced 324, Teléfono 3555.

DR. ARNELLO
Cirugía, anestesia general, venéreas. García Reyes 17, de 12-3; Hospital San Vicente, 4-6.

DR. AGUILAR
Cirugía general, ginecología, sífilis. De 1 a 3, San Isidro 239.

DR. GARCES BAEZA
Pulmón, corazón, enfermedades infecciosas, tifus, pneumonía, disentería. Delicias 368. Teléfono 2483.

DR. BUSTOS
Oculista. Trasladóse Merced 315. Consultas: 1 a 4, Teléfono 2204.

DR. ARTURO BARRAZA A.
Vías urinarias, sífilis. Puente 557. De 2 a 6.

DR. BISQUERT
Vías urinarias, sífilis. Moneda N.o 859. De 3 a 6. Casilla 2563. Teléfono 953.

DR. JULIO BUSTOS
Médico de ciudad de Santiago. Medicina interna, niños, sífilis. Recoleta 707. De 2 a 4.

DR. J. BRONFMAN
Ausente en Europa.

DR. BORQUEZ SILVA
Estudios Europa. Pulmón, corazón, estómago, intestinos, Rayos X. 3 a 6, A. Prat 80, Teléfono 19, Matadero.

DR. BARRENECHEA
Oculista y especialista en oídos, nariz y garganta, permanecerá en Santiago durante las vacaciones [illegible] 8 1/2 a 12 y de 3 a 5

DR. BRAGA CASTILLO
Rayos X, Merced 136, Teléfono N.o 1393. Consultas: de 9 a 10 y de 1 a 4.

W. E. COUTTS
Sífilis, vías urin [illegible] -6, Teléfono 1314. San Martín 372.

DR. J. CANO ANDREU
Ausente hasta [illegible]

DR. CHARLIN
Profesor enfermedades de la vista. Consultas 3-6 P. M., Compañía N.o [illegible] Teléfono 2632.

DR. RODOLFO CASTILLO S.
Oídos, nariz, garganta. Consultas: 3-6, Moneda 1037.

DR. ALDO CONTRUCCI
Estudios Europa, medicina interna, sífilis. Agustinas 1129, 2-4, Teléfono 3340.

DR. LEONIDAS CORONA T.
Laboratorio Clínico. Delicias 803 (frente a Estado). Consultas de 3 [illegible] Teléfono 2453

DOCTOR BOTELHO
Tuberculosis y asma. Martes, Viernes, 12 a 4 P. M. Rosas 1353. Valparaíso, Blanco 330.

DR. LEON CHONCHOL
Medicina general, Rayos X, sífilis, piel, venéreas. Consultas: 2 a 5, San Antonio 40.

DR. DIMITSTEIN
San Antonio 275. Medicina general, especialmente: corazón, pulmón, estómago e hígado; de 1 a 4. Llamados nocturnos en su domicilio. Agustinas 982.

IGNACIO DIAZ MUÑOZ S.
Medicina general, vías urinarias, 2.30-4.30 Bandera 574. Teléfono 3424.

DR. FELIX DAZA BRANTES
Medicina adultos y niños. De 2 a 4. Olivos 944, Teléfono 671.

DRA. JUANA DIAZ MUÑOZ
[illegible] y niñas. Consultas: 4 a 6. Delicias N.o 810-A.

DR. EUGENIO DIAZ LIRA
Cirugía de niños y ortopedia, Catedral 1625, Teléfono 2235.

DR. RICARDO DONOSO
Estudios en Europa. Medicina interna, especialmente pulmón, corazón. Agustinas 619. 1.30 a 3.30.

DR. DODDS
Cirugía huesos, injertos óseos; cirugía cráneo-cerebral, de la médula y nervios. Estudios EE. UU., Europa. 21 de Mayo 578, Teléfono 2407.

DR. DIAZ VELASCO
Medicina interna, niños, sífilis. 1 a 4, Vergara 474, Teléfono 236, Parque.

DR. GEORGES DAUBAS
Estudios Europa. 2-5, Amunátegui N.o 36, Teléfono 3679.

DR. E. DAVILA H.
Estudios Europa. Medicina interna. Laboratorio. de 10-12 y 6-7. Castro 31

DOCTOR GIANELLI
ESTUDIOS EUROPA
Sífilis, Piel, Vías urinarias. 21 de Mayo 562. Consultas de 2 a 6

DR. ESPINA
Rayos X. Medicina interna. Estudios Europa. Delicias 1228, esquina Gálvez. Teléfono 2102. De 1.30 a 4.

DR. JULIO EASTMAN
Catedral 2073. De 1.30 a 3.30. Teléfono 2637. Casilla 1571.

DR. FUENZALIDA CORREA
Cirugía, ginecología, partos. Merced 663, de 1 a 3.

Dr. ERNESTO GREENE
Regresó de Europa.
Cirugía y Ginecología, San Martín 509, esquina Catedral. Consultas: 2-4.

DR. ENRIQUE GONZALEZ H.
Estudios Europa, especialmente estómago, intestinos, hígado, diabetes, obesidad, reumatismo. Ejército N.o 644, de 2 a 4.

DR. LUIS HERRERA E.
Médico-cirujano. 2 a 5. Recoleta N.o 551. 374- Sét. 24

DR. ALCAINO
Oídos, nariz, garganta. Dieciocho N.o 257, Teléfono 257. Consultas, de 2 a 5. Ausente hasta el 1.o Marzo.

DR. CORA MAYERS
Médico-cirujano. Regresó de Europa. Ahumada 49. De 4 a 6. Teléfono 711.

DR. QUIROGA
Enfermedades nerviosas, y mentales. Puente 559. Consultas de 3 a 5.

Dr. PAULINO DIAZ
Moneda 1963. Teléfono 1173. De 1.30-4. Especialmente piel, venéreas, ausente hasta Marzo.

DR. MARCIAL PARADA
Oídos, nariz, garganta. De 3 a 5. Santo Domingo 831. Teléf. 1859.

DR. JOSE S. G[illegible] O.
Médico residente del Hospital de Niños. Enfermedades de niños y cirugía general. Consultas: 2 a 4 P. M., Matucana 303, Santiago.

GONORREA E IMPOTENCIA
Debilidad vital y gonorrea con sus afecciones, prostatitis, supuraciones por más crónicas que sean, curan en pocos días, garantida. Sistema nuevo. Dr. Winkelmann. 2 a 6, Alameda 880.

Dr. CARLOS A. ILLANES B.
Medicina interna y enfermedades de niños. De 2 a 5. Castro 176.

A. ICAZA BARROS
Santo Domingo 739. Teléfono 2309.

DR. ARISTIDES GONZALEZ C.
Profesor extraordinario. Obstetricia, enfermedades señoras. 1-3, Casilla N.o 1551, Teléfono 2789, San Martín 272.

DR. ALEJANDRO INFANTE
Enfermedades niños, médico Hospital de Niños San Luis. Consultas: 2-4, Delicias 253.

DR. GUSTAVO JIRON L.
Lunes, Miércoles, Viernes. Moneda 869. De 2-3 1|2.

RICARDO KUSKELL S.
Cirugía general. De 3 a 4, excepto Sábados, Merced 186, Teléfono 1344. N.o 119.

DR. A. KORNER ANDWANTER
Estudios en Estados Unidos, cirugía, ortopedia. Consultas: 2 a 4, Santo Domingo 623.

INSTITUTO RADIOLOGICO
Radioscopía, radiografía, radioterapia.

DR. ADOLFO KAPLAN
Estudios Estados Unidos y Europa. Compañía 1429.

Dr. TEODORO LEIBLE
Enfermedades nerviosas. Medicina interna. Rayos X. Delicias 1626. De 6 a 7.—Domicilio: Olivos 794.

DR. LAVAL
Medicina interna. Amunátegui 81, de 4 a 6.

Dr. H. LEA PLAZA
Regresó de Europa. Consultas de 2 a 4. Amunátegui 33. Domicilio: San Antonio 735.

DR. ARMANDO LEON L.
Médico-cirujano. Trasladóse a Compañía 1909. De 1 a 3.

DR. LOIS
Cumming 696 esquina Santo Domingo. Inyecciones intravenosas. Medicina, Cirugía, 9-10 1|2 y 1-3 1|2.

DR. MORAGA FUENZALIDA
Medicina y cirugía de niños Cochrane 188. Teléfono 2804. De 1 a 3.

PROFESOR EL[illegible]DO MOORE
Vergara 110. 2 a 6 Vías urinarias y piel.

DR. MORALES VILLABLANCA
Jefe Policlínica Piel, sífilis. Venéreas, 3 a 6. Galería Alessandri 24.

DOCTOR ROJAS
Enfermedades niños, medicina interna. 11 a 12 y 2 a 5. Nataniel 636.

Dr. JUAN MONTENEGRO M.
Enfermedades niños. Compañía 1770. Ausente.

DR. ITALO MARTINI Z.
Ojos, oídos, nariz y garganta.— Delicias 1144. De 2 a 4 P. M.

MANUEL MORENO
Medicina general. Particularmente pulmón, estómago, intestinos. Tratamiento especial tuberculosis pulmonar. Estudios Europa. Delicias N.o 1122, 2 1|2 a 4 1|2.

DR. MOUAT S.
Ginecología, partos. Ex-jefe Clínica Ginecológica Dr. Korner. Brasil 25. De 1 a 4.

DRA. MAGDALENA NEIRA
Medicina interna y señoras. Consultas de 2 a 4. Delicias 145.

DR. NUÑEZ ZAMORA
Consultas: Martes, Jueves y Sábado, 2-6. Matucana 289.

DR. OMLERICH
Titulado Alemania y Chile. Medicina interna, enfermedades de niños, Teléfono 332. Catedral 1438.

DR. LUIS OFAZO F.
Médico interno del Hospital de Niños. Matucana 303. De 2.30 a 5.

DR. ALBERTO FABAT
Medicina general. Sífilis. Huérfanos 1019. 1 1|2 a 4 P. M.

DR. DAVID PULIDO I.
Enfermedades niños. Trasladóse Compañía 1620. Teléfono 2152. De 1 a 4.

DR. PEL[illegible]ES
Estudios en Europa. Jefe de Clínica. Piel, sífilis, venéreas. Merced N.o 480. Casilla 2894.

DR. EMILIO PETIT
Regreso. Cirugía general, vías urinarias. Consultas. Miraflores 450.

PROFESOR PARDO
Cirugía y enfermedades de señoras. Consultas: de 2 a 4. Ejército

DR. OSCAR PERALTA G.
Arturo Prat 671. Consultas: 3 a 4. Policlínica: de 8 a 9.30. Teléfono Inglés 194, Matadero.

DR. PANTOJA
Corazón, pulmón, estómago, sífilis. 2-4 y 7-8. Teléfono 674. Santo Domingo 1036.

DR. OTTO PHILLIPPI
Enfermedades niños. Santo Domingo 820. De 1 a 3. Teléf. 2415.

DR. RAFAEL [illegible]
Especialista corazón, estómago, hígado, riñón, sífilis, venéreas. Llamados nocturnos. 3 a 4. Catedral N.o 1883.

AFECCIONES DEL PULMON
y sistema nervioso, Rayos X, Dr. Fontecilla. Ausente (en Europa). Delicias 1626.

DR. RICARDO PERALTA G.
Cirugía general, especialmente de niños. Claras 471.

DR. ALBERTO RAHAUSEN
Cirugía, Gineco [illegible] Carmen 47. De 2.30 a 5.30. Teléfono 3022.

DR. MALBRAN
Enfermedades mentales y nerviosas. De 2 a 5. San Antonio 583.

DR. EDUARDO [illegible]
Cirugía. Enfermedades señoras.— 1 a 3. Trasladóse Agustinas 1656. Teléfono 3628.

DR. AGUSTIN INOSTROZA
Cirugía, ginecología, sífilis, De 4 a 6. Puente 583.

MANUEL TELLO G.
Médico cirujano
Miguel Claro 471, Providencia.

DR. RICARDO ROLANDO
Medicina general. Venéreas, sífilis. Puente 567. De 5 a 7. Casilla 3353.

DR. JOEL RODRIGUEZ F.
Estudios Europa. Medicina interna especialmente estómago, intestinos. Rayos X. De 2-4. Amunátegui N.o 559. Teléfono 2810.

RADIOTERAPIA
Piel—Sífilis—Venéreas
Dr. Felix Grohnert B.
De 2 a 6.—Castro 238.

DR. SANTANDER
Estudios Europa. Corazón, riñón, sífilis, especialmente estómago, intestinos. Rayos X. Laboratorio. Moneda 821. De 2 a 5.

DR. SCHWARZENBERG L.
Enfermedades niños. Merced 183. Teléfono 1344.

DR. CARLOS A. SOMMERS
Enfermedades del pulmón. De 1-3. Catedral 2039.

DR. STUARDO
Estudios Europa. Enfermedades niños. De 1 a 4. Moneda 1526. Teléfono 2245.

DR. MARCO A. SEPULVEDA E.
Laboratorio
Bandera 780. Teléfono 233. Exámenes completos, sangre, orina, esputos, etc. Cultivos. Autovacunas. Regreso.

PROFESOR DR. SOTO PARADA
Laboratorio Clínico. Moneda 1036, de 2 a 6. Exclusivamente exámenes de sangre, orina, jugo gástrico, líquido céfalo-raquídeo, Reacción Wassermann, Hemoculturas, Autovacunas, etc.

DR. STOLTING
Oculista, médico recibido en Alemania y Chile. Compañía 1392. De 3 a 5.

DR. TORRES TORRES
Jefe Clínica Prof. Korner. Enfermedades señoras, cirugía. Catedral N.o 1249. De 2 a 5.

DR. VARGAS SALCEDO
Cirujano. Martes, Jueves y Sábado, 2-5. Teatinos 354. Teléf. 1060.

DR. G. E. VIDAL S.
Consultas: 4 a 6. Delicias 2646. Teléfono 245. Estación.

DR. WAUGH ALDUNATE
606 Estudios Europa. Medicina interna, Venéreas, Sífilis, Reacción 914 Wassermann. — 2-4.30. Compañía 1853.

DR. WIREN
Oído, nariz, garganta. Claras 471. De 3 a 4.

DR. MAURICIO WEINSTEIN R.
Ausente en Europa.

DENTISTAS

DENTISTA AZOCAR
Galería Alessandri. — Trabaja durante las vacaciones.

DR. RUBEN BUSTOS
Graduado "Philadelphia Dental College". Trasladóse: Catedral 1230 (bajos). Regresó.

DR. CERDA LOPEZ
Dentista Santo Domingo 849. Especialmente Coronas. Puentes Porcelana. Atenderá vacaciones.

MUÑOZ LOBOS Hnos.
Extracciones sin dolor. Somnoformo, puentes, placas, tratamientos rápidos. San Diego 307-448.

JORGE QUINTEROS T.
Ayudante de Patología Escuela Dental.

JORGE LEZAETA ROJAS
Dentista
Amunátegui N.o 336.

PEDRO MENDES
Estudios Estados Unidos
Huérfanos 782. (Precios

DOCTOR ROGAT
ESPECIALISTA PIORREA ALVEO (ENCIAS SUPURA DIENTES MOVIBLES) BOLSA COMER Of. 212 - 213 EN VALPARAISO BLANCO

ENRIQUE MOLENO O.
Clínica Dental
Especialistas en cada Huérfanos 1616. Teléfono

RAFAEL URQUIETA
Dentista, Agustinas N.o

Dra. ELVIRA ROSAS
Dentista—Bandera 76—

ARQUITECTOS

EDUARDO TASSO
Construcciones, transform reparaciones. Honorarios to. Planos. Presupuestos N.o 131.

ANGEL CEPPI A.
Arquitecto
Casilla 994. Vergara 216.

MATRONAS

SARA OSORIO DE GONZAL
Pensionado particular para curaciones internas. Asist micilio, Rosas 1727

Mme. E. PRAGNAUD
Matrona francesa. Manue guez 647.

MATRONA ARAYO
Huérfanos 2160, entre yes y Bulnes. Gran pensi ticular. Partos, atendidos mente por su propietaria e elección de las enfermas médicos especialistas. inyecciones.

PENSIONADO
Atendido señora Emma matrona llegada Buenos sionistas desde $ 100. raciones atendida docto San Diego 360.

ROSENDA CASTRO DE
Recibe enfermas atención esmerada. Cochrane

CLINICA PRIVADA DE TRICIA
Señora Reyes, matrona gista. Establecimiento Atendido por dos cirujanos istas. Recibe enfermas tos del país. Partos. Consultas gratis da 636.

CLINICA
Ana G. de Vargas Barra tos. Recibe pensionistas. N.o 985.

PENSIONADO MENARES
Pensionistas, partos, pesos, Masaje médico, Consult tis. Cochrane 846.

PENSIONADO "Dra. VICENT
Recibe enfermos, mesas Asistencia completa, partos, Turno permanente, San Diego

PENSIONADO PARTICULAR
Mercedes Rojas, — Matrona Diego 330.—Recibe pensionistas todas partes del país. Partos sionistas $ 60. Curaciones atiendo consultas por cartas sultas gratis. Precios módicos

CARMELA TORO G.
Partos. Asistencia

INDUSTRIAS Y COMERCIO

CAMBIOS BANCARIOS DE AYER

PLAZAS	CHILE 90 d/v.	CHILE Vista	ESPAÑOL 90 d/v.	ESPAÑOL Vista	ANGLO S. A. 90 d/v.	ANGLO S. A. Vista	NAC. CITY 90 d/v.	NAC. CITY Vista	GERMANICO 90 d/v.	GERMANICO Vista	LOND. y RIO 90 d/v.	LOND. y RIO Vista	FRANCES 90 d/v.	FRANCES Vista
LONDRES	43.50	44.00	43.50	44.00	43.50	44.00			43.50	44.00	43.50	44.00	43.50	44.00
PARIS	0.85½	0.87		0.87½	0.86¼	0.87					0.86½	0.87	0.86	0.86⅝
HAMBURGO	0.053	0.054		0.053		0.055				0.053		0.054		0.05½
NUEVA YORK		10.18¾		10.16¼		10.19¾				10.22	10.10	10.18		10.16
ESPAÑA	1.56¾	1.59½		1.60		1.60				1.60		1.60¼		1.59¼
ITALIA	0.48½	0.49¼		0.49¾		0.49¼				0.49		0.50¼		0.50⅝
REPUBLICA ARGENTINA		3.74¼		3.66		3.75				3.74		3.71⅝		3.70
AMBERES				0.83½		0.83						0.83⅝		0.83¼
SUIZA				1.99		2.00				1.99		1.07¼		1.98⅝
HOLANDA				3.79		3.79¼				3.79½				
SUECIA						2.65⅝								
VIENA										0.005				
BOLIVIA				2.55										3.58¼

CAMBIO BANCARIO: $ 43.50. — COMERCIAL: $ 43.20

1 DOLAR $ 10.18 3|4; 1 FRANCO $ 0.85 1|2; 1 MARCO $ 0.053; 1 PESETA $ 1.59 3|4; 1 LIRA $ 0.48 1|2; 1 NACIONAL ARGENTINO $ 3.74 3|4

PREMIO DEL ORO: 231 o|o

BOLSA DE COMERCIO

Movimiento

La única rueda de ayer Sábado se llevó a efecto con regular actividad y animación, realizándose sobre algunos papeles negocios de interés.

El título al cual le correspondió el primer lugar entre los más operados, fué Antofagasta con 5,320 acciones por valor de $ 284,210.

Por lo que respecta a los bonos, las transacciones carecieron de importancia y el monto total de ellas sólo ascendió a $ 49,000 nominales.

OPERACIONES DE AYER

Unica rueda

30000 Caja 8-1|2, 97.
2000 Hip. 8-1, 96 3|4.
1900 Vacas, Marzo 9, 7.
4400 Antofagasta, Marzo 9, 53 1|2.
720 Antofagasta, Marzo 9, 53.
2000 Hip 7-1, 90 1|2.
200 Antofagasta, Marzo 9, 53 1|4.
1100 Disputada, Feb. 23, 49.
10 Gas Santiago, 44.
15000 Caja 8-1, 98.
500 Oruro, Marzo 9, 25.
5 Gas Santiago, 44 1|2.
200 Arauco, Feb. 23, 3 1|4.
2700 Arauco, Marzo 9, 3 1|4.
1000 Vacas, Marzo 9, 7 1|4.

PRECIOS DE COMPRADOR O VENDEDOR AL TERMINAR LAS RUEDAS

TITULOS	COMPRADOR		VENDEDOR	
	Cantidad	Precio	Cantidad	Precio
BONOS				
Caja 7-1, 1907	10,000	91		
Caja 8-1|2	48,000	97		
Caja 8-1	35,500	98	1,000	98
Garantizador 8	2,000	76½	4,000	78
Hipotecario 7-1	8,000	90½	2,000	91
Hipotecario 8-1			8,000	90⅝
BANCOS				
Chile	25	189½		
Hipotecario Chile	50	600		
MINERAS				
Araca, Marzo 9			100	85
Arauco, Marzo 9			500	3⅝
Arauco, Febrero 23	500	3¾		
Caylloma	1,000	5		
Caylloma, Marzo 9			1,000	5½
Chacaltaya, Marzo 9	200	16½		
Disputada, Marzo 9	300	49¾	100	50
Disputada, Febrero 23	200	49	100	49½
Minera e Industrial, Febrero 23	500	43½	200	44½
Minera e Industrial, Marzo 9	200	44		
Minera e Industrial			100	44
Nueva Elqui, Febrero 23			100	37
Oploca, Marzo 9			200	86
Oruro, Marzo 9	200	25		
Oruro, Febrero 23			100	25
Santo Cristo	100	15		
Tocopilla, Marzo 9			200	104
Tocopilla, Febrero 23	100	101		
Totoral, Marzo 9			500	6½
Tres Puntas, Marzo 9	600	31¾		
Vacas, Marzo 9	2,500	7¼		
Vacas, Febrero 23			100	7¼
SALITRERAS				
Antofagasta, Marzo 9	200	48¼	300	48½
Dones, Marzo 9	500	20		
Dones, Febrero 23			500	20½
Dones			200	20¾
Lastenia, Marzo 9	200	36		
Lastenia, Febrero 23	200	35¾	400	36¼
GANADERAS				
Tierra del Fuego, Febrero 23	100	101		
INDUSTRIALES				
Cemento Melón			100	29½
Cervecerías Unidas, Febrero 23	400	33	200	33½
Electricidad Industrial	10	90		
Gas de Santiago	5	44¼	36	44½
Viña del Mar, Marzo 9	500	38½	200	39
DIVERSAS				
Telégrafo Comercial	100	45		
PETROLIFERAS				
Caupolicán y Calacoto, Marzo 9	1,000	4½		
Caupolicán y Calacoto, Febrero 23			1,000	4¾
CIERRE A LAS 12 M.				
Huanuni, Febrero 23				96
Tres Puntas, Marzo 9, transacción		32¼		
Vacas, Marzo 9		7⅝		
Antofagasta, Marzo 9, transacción		53¾		
Lastenia, Marzo 9, transacción		36½		
Viña del Mar, Marzo 9		38½		

FABRICA HIDRAULICA
DE CARPINTERIA
(Ñuñoa)

Puertas, ventanas, mamparas, galerías, etc. Instalación de oficinas, construcción y reparación de casas
y venta de MADERAS
Pidanse presupuestos a
SARRAGOSI y Cia.
SANTO DOMINGO 860 :-: TELEF. 3187
CASILLA 556

SERVICIO DE PASAJEROS
SALIDAS PARA LA ARGENTINA DE SANTIAGO Y VALPARAISO LOS DIAS MARTES Y SABADOS
Ferrocarril Transandino de Chile
Servicio de Carga
TRASPORTE RAPIDO
Trenes diarios de Los Andes a Mendoza, Buenos Aires y Bahía Blanca
TARIFAS DIRECTAS REBAJADAS
Para itinerarios, tarifas o informaciones dirigirse a
CALLE MORANDE 291
Casilla 169 SANTIAGO
Tel. Inglés 635
W. WILSON BRIDGE.
Agente

OPERACIONES EN VALPARAISO

Unica rueda

1000 Antof, Marzo 9, 54.
1000 Antof., Marzo 9, 54 1|2.
1200 Lastenias, Marzo 9, 36 1|2.
2000 Lastenias, Feb. 23, 36 1|4.
1300 Antof, Feb. 23, 53 3|4.
1200 Lastenias, Marzo 9, 36 1|4.
1300 Lastenias, Feb. 23, 36.
800 S. José A., Marzo 9, 9 3|4.
1000 Antof., Feb. 23, 53 1|2.
200 Mineras, Feb. 23, 48 3|4.
2000 Galicia, Feb. 23, 35 3|4.
200 Dones, Marzo 9, 20 1|4.
100 Dones, Marzo 9, 19 1|2.

CAMBIO

Vendedor, 43.40, y comprador, 43.20.

ORO

Vendedor, 232, y comprador, 231.

LIBRAS POR ORO

Vendedor, 13.20, y comprador, 13.00.

LA SEMANA BURSATIL

Con relación a la semana precedente, la que terminó ayer, se vió un poco menos activa, disminuyendo los negocios y en consecuencia, el monto total de ellos.

Entre los conformes anotados merecen especial mención por la forma bastante amplia con que se operaron, las acciones de la Compañía Minera Nueva Elqui, que además de ocupar el primer lugar entre los valores más transados, modificaron sus precios a favor. Este papel, cerró el Sábado 4 en 33¾, el Miércoles llegó a 38 1|2, pero en los días siguientes fué desmejorando sus cotizaciones para quedar sólo con tres puntos más superiores a los de la semana anterior.

Las Llallagua obtuvieron una alza considerable, pues, como se demuestra en el párrafo que se publica más adelante, subieron de 367 a 376.

Los bonos hipotecarios, especialmente los de la Caja de Crédito Hipotecario del 8o|o y 1o|o, revelaron también general firmeza, la que se acentuó hasta ayer en la única rueda.

En resumen, tanto en los títulos de sociedades como en los bonos, la tendencia se notó de alza.

TITULOS TRANSADOS DURANTE LA SEMANA

Bancos: Chile, Hipotecario de Chile y Nacional.

Mineras: Arauco, Araca, Caylloma, Chacaltaya, Disputada, Gatico, Huanuni, Llallagua, Máfil Minera e Industrial, Nueva Elqui, Oruro, Santo Cristo, San José de Oruro, Tres Puntas y Vacas.

Salitreras: Antofagasta, Chilena, Dones, Galicia, Lastenia y Peñón.

Ganaderas: Gente Grande y Tierra del Fuego.

Industriales: Cemento Melón, Cervecerías Unidas, Gas de Santiago y Tejidos El Salto.

Diversas: Sud-Americana de Vapores.

Petrolíferas: Caupolicán y Calacoto.

Bonos: Caja 7-1, 8-1|2 y 8-1, Garantizador 8, Hipotecario 7-1, Hip. Nacional 8-1.

VALOR DE LO OPERADO EN ACCIONES

Lunes	$ 523,285.50
Martes	579,472.50
Miércoles	747,658.50
Jueves	440,291,25
Viernes	737,007.50
Sábado	381,247.50
Total efectivo	$ 3.413,692.75

VALOR DE LO OPERADO EN BONOS

Lunes	$ 198,000.00
Martes	307,400.00
Miércoles	220,000.00
Jueves	223,000.00
Viernes	283,000.00
Sábado	49,000.00
Total nominal	$ 1.280,400.00

FLUCTUACIONES

SUBIERON

Bonos

Caja 8-1|2, de 95 5|8 a 97.
Caja 8-1, de 95 3|4 a 98.
Hip. 8-1, de 95 1|4 a 96 5|8.
Hip. Valp. 8, de 87 a 89.
Munic. Dic. 8, de 86 a 88.
Nacional 8-1, de 93 a 94.

Bancos

Chile, de 189 a 189 1|2.
Nacional de 60 a 61.

Mineras

Araca, de 78 a 84.
Arauco, de 3 1|4 a 3 1|4.
Condoriaco, de 16 a 20.
Disputada, de 47 1|2 a 49.
Huanuni, de 95 1|2 a 96.
Lebu, de 83 1|4 a 84.
Llallagua, de 367 a 376.
Nueva Elqui, de 33 3|4 a 36 1|2.
Santo Cristo, de 14 a 15.
S. J. Or. (S. A.), de 8 1|2 a 9 3|4.
S. J. Or. (S. B.), de 5 a 5 1|2.
Schwager, de 63 a 70.
Vacas, de 6 3|8 a 7 3|8.

Salitreras

Antof., de 53 a 53 3|4.
Chilena, de 16 1|4 a 16 1|2.
Galicia, de 33 3|4 a 35 3|4.
Lastenia, de 34 a 36 1|2.
Tocopilla, de 705 a 740.

Agrícolas y ganaderas

Gente Grande, de 39 a 43.
T. del Fuego, de 101 a 101 1|2.

Industriales

Cemento Melón, de 26 1|2 a 28 1|2.
Electricidad I., de 89 a 90.
Gas de Santiago, de 43 a 44 1|2.

Diversas

Club Viña, de 400 a 460.
San Bernardo, de 133 a 133 1|2.
S. A. Vapores, de 63 a 71.

BAJARON

Bonos

Garantizador 8, de 77 a 76 1|2.

Mineras

Caylloma, de 5 1|2 a 5 1|4.
Chacaltaya, de 17 1|2 a 16 1|2.
Chañarcillo, de 10 a 9.
Oploca, de 87 a 86.
Oruro, de 25 1|2 a 25.
San Bartolo, de 19 1|2 a 18 1|2.
Santa Rita, de 21 1|4 a 19 3|4.
Tocopilla, de 103 1|2 a 102.
Totoral, de 8 a 6 1|2.

Salitreras

Agua Santa, de 120 a 115.
Dones, de 20 1|2 a 20.

Agrícolas y ganaderas

Aysen, de 23 a 22 1|2.

Industriales

Refinería de P., de 52 1|2 a 52.
Tabacos, de 87 a 86.

Petrolíferas

Rafaelitas del N., de 9 a 8 3|4.
Caupolicán, de 6 1|4 a 4 3|4.

Diversas

Sporting Club, de 10,100 a 10,000.

EL ORO DE 18d. DURANTE LA SEMANA

Lunes, primera rueda: vendedor a 235 y comprador a 234.50; segunda rueda: vendedor a 232.50 y comprador a 232.

Martes, primera rueda: vendedor a 235 y comprador a 234; segunda rueda: vendedor a 234 y comprador a 233.50.

Miércoles, primera rueda: vendedor a 233.50 y comprador a 232.50 y comprador a 232.20. 232.50 y comprador a 232.20.

Jueves, primera rueda: vendedor a 227.50 y comprador a 227; segunda rueda: vendedor a 230.50 y comprador a 230.

Viernes, primera rueda: vendedor a 230.30 y comprador a 230; segund. rueda: vendedor a 234 y comprador a 233.

Sábado, primera rueda: vendedor a 232 y comprador a 231.

LIBRAS POR ORO DURANTE LA SEMANA

Lunes, primera rueda: vendedor a 13.20 y comprador a 13.10; segunda rueda: vendedor a 13.20 y comprador a 13.10.

Martes, primera rueda: vendedor a 13.20 y comprador a 13.10; segunda rueda: vendedor a 13.20 y comprador a 13.10.

Miércoles, primera rueda: vendedor a 13.20 y comprador a 13.00; segunda rueda: vendedor a 13.10 y comprador a 13.00.

Jueves, primera rueda: vendedor a 13.10 y comprador a 13.00; segunda rueda: vendedor a 13.10 y comprador a 13.00.

Viernes, primera rueda: vendedor a 13.10 y comprador a 13.00; segunda rueda: vendedor a 13.10 y comprador a 13.00.

Sábado, primera rueda: vendedor a 13.20 y comprador a 13.00.

EL ESTAÑO EN LA SEMANA

Lunes: £ 154.5.0 al contado y £ 156.5.0 a plazo.

Martes: £ 155.15.0 al contado y £ 157.15.0 a plazo.

Miércoles: £ 157.5.0 al contado y £ 159.0.0 a plazo.

Jueves: £ 154.50.0 al contado y £ 156.0.0 a plazo.

Viernes: £ 152.15.0 al contado y £ 154.15.0 a plazo.

El Viernes de la semana anterior cerró a £ 154.0.0 la tonelada al contado y £ 155.17.6 a plazo, y el de la presente a los precios ya indicados. En consecuencia, bajó £ 1.5.0 al contado y £ 1.2.6 a plazo.

EL COBRE STANDARD EN LA SEMANA

Lunes: £ 61.10.0 al contado y £ 62.10.0 a plazo.

Martes: £ 61.7.6 al contado y £ 62.7.6 a plazo.

Miércoles: £ 61.10. al contado y £ 62.10.0 a plazo.

Jueves: £ 61.7.6 al contado y £ 62.5.0 a plazo.

Viernes: £ 61.10.0 al contado y £ 62.10.0 a plazo.

El Viernes de la semana anterior cerró a £ 61.12.6 la tonelada al contado y a £ 62.10.0 a plazo, y el de la presente semana a los precios ya indicados. En consecuencia, bajó 2 chelines 6 peniques al contado y no varió a plazo.

LA PLATA EN LA SEMANA

Lunes	34¾d.
Martes	34⅝d.
Miércoles	34⅝d.
Jueves	34½d.
Viernes	34½d.

El Viernes de la semana anterior cerró a 35 1|8d. la onza troy, y el de la presente al precio ya indicado. En consecuencia, bajó 1d.

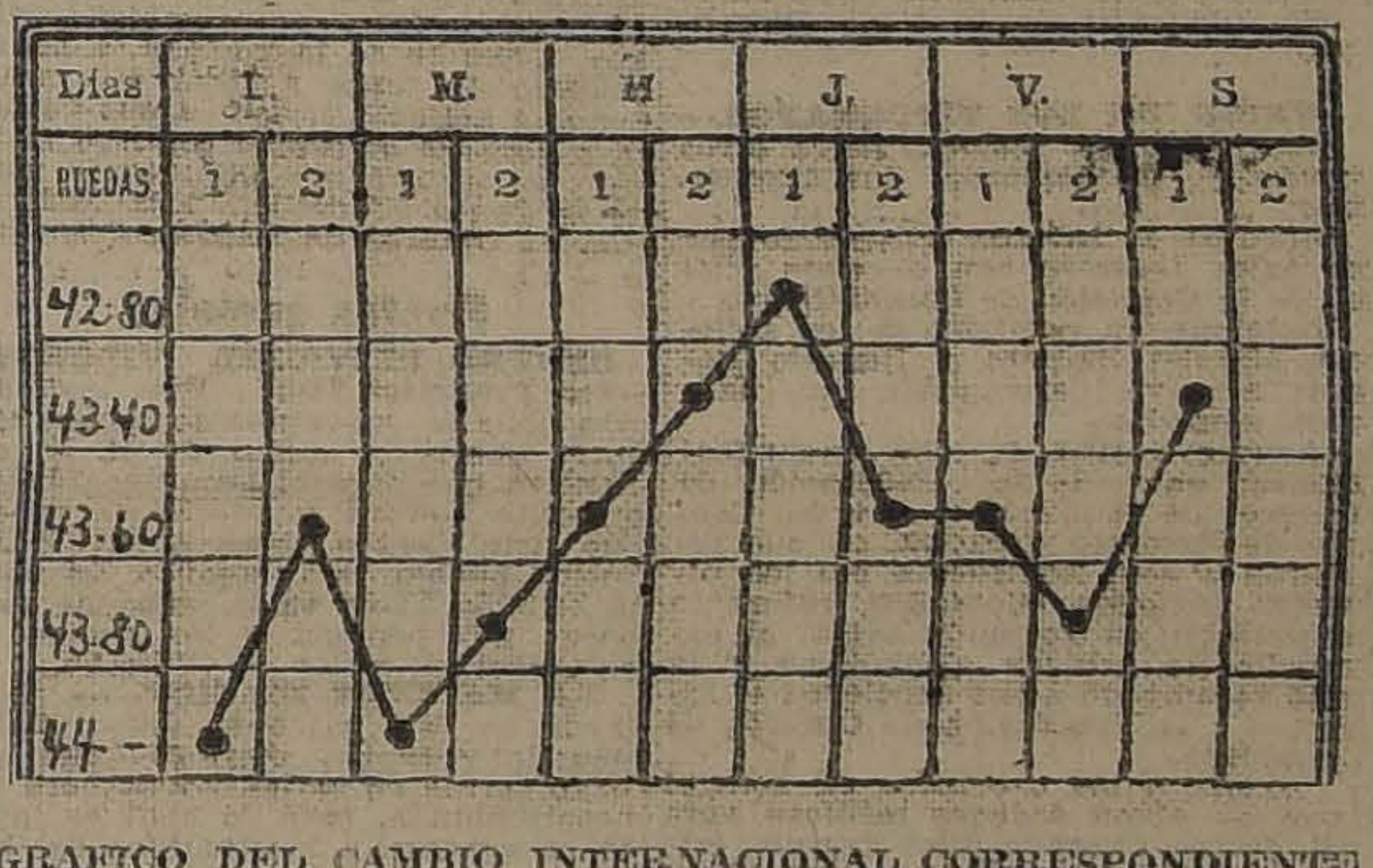

GRAFICO DEL CAMBIO INTERNACIONAL CORRESPONDIENTE AL MOVIMIENTO HABIDO DESDE EL 5 AL 11 DE FEBRERO DE 1922

REVISTA COMERCIAL DE PRODUCTOS Y FRUTOS DEL PAIS

(Especial para "La Nación" de Santiago)

La nota más importante de actualidad en productos han sido frutas frescas. Se han exportado para Nueva York cerca de 10,000 cajones, y el mercado sigue con tendencias firmes para comprar toda la fruta que se produzca en el país, pues las firmas representantes de los sindicatos americanos están autorizadas para dar desarrollo a las frutas frescas en su mayor extensión.

PRECIOS PUESTOS EN CARRO, VALPARAISO

Avena. — Este forraje sólo tiene salida por Talcahuano y los productores pretenden $ 26 los 100 kilos puestos a bordo Talcahuano. No se conoce ningún embarque.

Afrecho. — Este forraje ha sido muy interesado y se han embarcado 330 sacos para Liverpool. La mayor parte de las ventas son efectuadas por los molinos del Sur, quienes cotizan entre $ 8.25 y $ 8.50 puestos a bordo Tomé, Talcahuano, etc. El "Australien" lleva 3,926 sacos para Liverpool.

Arvejitas. — Como los ferrocarriles no permiten, por sus enormes fletes, que vengan los productos a Valparaíso, los embarques se están efectuando en su mayor parte por Talcahuano, donde se han embarcado para Buenos Aires 7,000 sacos. Por Valparaíso no ha habido embarques.

Cera. — Los productores pretenden $ 170 en las zonas productoras. No ha habido ningún embarque para la exportación.

Frejoles. — No se conocen embarques; no obstante el mercado está firme, principalmente en frejoles de color, que se dice haberse efectuado transacción hasta $ 48 los 100 kilos.

Cebada. — El mercado está firme comprador, tanto de la clase forrajera como chevalier. Se han embarcado 2,030 sacos para Liverpool. Los precios que pretenden los productores son más altos que los que se pueden pagar en Valparaíso. No obstante, cotizo:

Forrajera, $ 28 los 100 kilos.
Chevalier, $ 37 los 100 kilos.

Garbanzos. — Como este producto se cotiza más cerca de Talcahuano, los embarques se harán con preferencia por dicho puerto, en vista de que los fletes de los ferrocarriles son muy subidos.

Sólo se han embarcado para Buenos Aires 860 sacos por Talcahuano.

Guindas. — Este fruto ha sido muy solicitado, tanto para Nueva York como para Mollendo. Las zonas productoras pretenden $ 5 el kilo.

Harinas. — El mercado está firme; transacciones entre $ 32 y $ 33 los 46 kilos. En Talcahuano se embarcaron 1,500 bultos para Arica.

Lanas. — Para Liverpool se embarcaron 153 fardos por Talcahuano y por Valparaíso 350 fardos. Los productores pretenden precios más altos que lo que se cotiza en plaza; puede decirse que el mercado es nominal entre $ 60 y $ 65 los 46 kilos.

Lentejas. — En las zonas de Chillán no hay existencias. La segunda cosecha se espera en Marzo, es decir, la de Constitución, Cauquenes, etc. Por Talcahuano se han embarcado para Buenos Aires, Nueva York y Havre, 3,700 sacos. Por Valparaíso no ha habido embarques.

Miel de abejas. — La cosecha entrará próximamente. No se conoce ningún embarque. Las pretensiones de los productores fluctúan alrededor de $ 33 los 46 kilos.

Maíz. — Se han efectuado transacciones a $ 35, clase amarillo.

Pasto. — Los productores pretenden entre $ 6 y $ 7 los 100 kilos, puestos en las zonas productoras, por pasto de 1.o y 2.o cortes.

Papas. — Este producto ha tenido una fuerte demanda, habiendo subido el precio a $ 21 saco, quedando el mercado firme comprador.

Quillay. — Bastante activo ha estado el mercado. Se han embarcado para Hamburgo, Barcelona y Génova, más de 2,000 fardos, quedando el mercado firme. Cotizo $ 32 los 46 kilos.

Semillas. — No se conoce ningún embarque. Los productores pretenden por semilla de cáñamo entre $ 60 y $ 65 los 100 kilos en las zonas productoras.

Semilla trébol. — No se ha efectuado ningún embarque. Los productores pretenden alrededor de 115 pesos los 100 kilos en las zonas productoras.

Trigo blanco. — En Santiago está firme entre $ 44 y $ 45 los 100 kilos; en Talcahuano entre $ 42 y $ 43 los 100 kilos.

Trigo candeal. — Se dice que la cosecha es pequeña; se han efectuado transacciones a $ 50 puestas en las zonas productoras.

EXPORTACION

Embarques efectuados por Valparaíso

Afrecho. — Para Liverpool 330 sacos.

Cebada. — Para Liverpool por el "Orita" 2,000 sacos.

Frutas. — Para Nueva York por el "Essequibo" 3,626 cajones.

Lanas. — Para Humburgo 250 fardos.

Para Liverpool por vapor "Ballena", de Punta Arenas, 5,000 fardos.

Lentejas. — Para San Francisco 61 sacos.

Para Mollendo 10 sacos.

Pasas. — Para Mollendo 50 cajones.

Quillay. — Para Hamburgo por vapor "Harburg" 1,700 fardos.

Para Barcelona 180 fardos.

Para Génova 135 fardos.

Para Callao 30 fardos.

Embarques efectuados por Talcahuano

Afrecho. — Por vapor "Australien" para Liverpool 3,926 sacos.

Arvejitas. — Por "K. Margaret" para Buenos Aires, 6,956 sacos.

Por el "Santa Luisa" 170 sacos para Nueva York.

Harinas. — Por el "Guatemala" 1,500 bultos para Bolivia, vía Arica.

Lanas. — Por el "Hazel Branch" 118 fardos para Liverpool.

Por el "Australien" 45 fardos para Liverpool.

Lentejas. — Por el "K. Margaret" 780 sacos para Buenos Aires.

Por el "Santa Luisa" para Nueva York 1,358 sacos.

Por el "Virginie" para Le Havre 898 sacos.

AGUSTIN GAZITUA

Corredor de Comercio y Productos del País.
(Valparaíso)

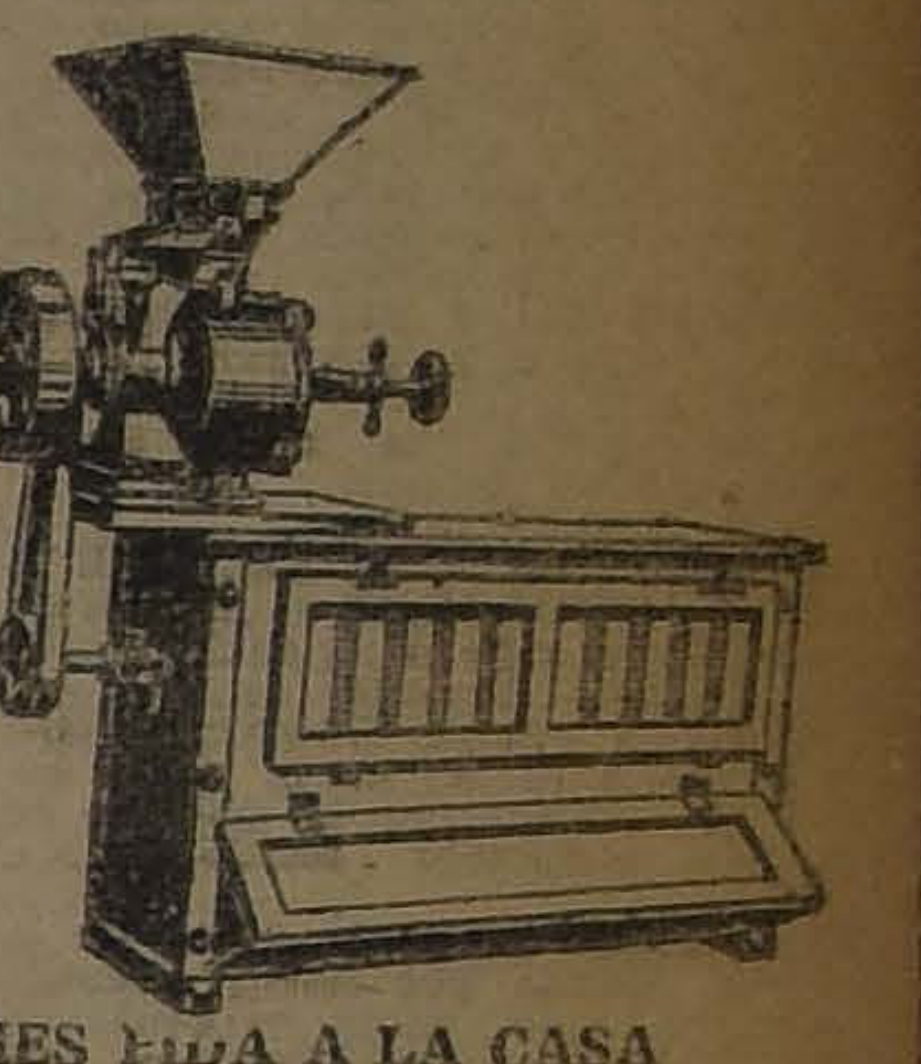

CADA AGRICULTOR
Su propio Molinero!
No debe faltar en ninguna Hacienda el MOLINO
"HILLE"
con harinero.
PRECIOS E INFORMES PIDA A LA CASA
Guttmann, Maurer & Co.
INGENIEROS IMPORTADORES
Casilla 85-D - Moneda 1047-69
SANTIAGO

VALOR DE LA £ EN DOLARES

Los cablegramas procedentes de Nueva York, recibidos ayer en los Bancos de esta ciudad, indican las siguientes cotizaciones en oro americano:

Anglo Sud-Americano	—
Alemán Transatlántico	4.33
Francés de Chile	4.332
Londres y Río de la Plata	—
National City Bank	—

BOLSA COMERCIAL DE CHILE

Unica rueda

300 Marta Lib., Feb. 23, 5 1
500 Domeyko, Feb. 23, 3 1|2.
500 Caupolicán, Feb. 23, 4 3|4.
400 Santo Cristo, Feb. 23, 16.
100 Santo Cristo, Feb. 23, 15 3
60 Vacas, Marzo 9, 7.
10000 Caja 8-1, 97 1|2.

Ocasión
Se vende la producción de uva de la Viña SANTA LAURA
Tratar:
Chacra "SANTA LAURA"
Carros San Bernardo, paradero "Lo Lillo". — Teléfono 4, Espejo

VENDO VALIOSO FUNDO "RINCONADA DE PERQUENCO"
con 880 hectáreas, suelos magníficos trigueros, descampado, preparado para siega a máquina, cerrado y apotrerado, con casa y bodega; agua en abundancia, próximamente atravesará un nuevo canal de regadío, que será de gran valor.
Situado a cuatro leguas de la Estación de "PERQUENCO".
Esta propiedad es de don Manuel Ambrosio
VALOR 550 MIL PESOS
Se paga: reconociendo la deuda al B. H. de Chile de 154 mil pesos, con 200 mil pesos al contado, y resto a 2 años plazo, al 8 o|o.
Por más datos dirigirse a CIPRIANO ESTAY E.
QUILLOTA, CASILLA 297

Maderas Elaboradas
OFRECE A PRECIOS MUY BAJOS
"LA REPUBLICA"
BARRACA Y FABRICA: DOMEYKO 2354, ENTRE AV. ESPAÑA Y REPUBLICA
CARPINTEROS.—Hay completo surtido de batientes, palillos, pelnazos, centros y marcos.
MOLDURAS.—Gran surtido y se hacen sobre medida.
MANGOS para escobas y plumeros, lisos y torneados.
LISTONES para piso, cielo, parquet y zócalos.
PUERTAS, mamparas, ventanas, persianas y galerías. Se hacen a medida.
ROBLE para envigado de 2x6-2x8 y 2x10 de 5 mt., 6 mt. 7 mt., 8 mt. y 9 mt.
CARROS N.os 17, 18 y 33, dejan a la puerta.
TELEFONO 182 PARQUE.
F-8

LA "SUD-AMERICA"
Compañía de Seguros sobre la Vida
DEPARTAMENTO DE CHILE
El 44 sorteo semestral de las pólizas de amortización suscritas hasta la fecha en este departamento, y sobre las cuales ha sido pagado por lo menos el premio completo de primer año, tendrá lugar en la Oficina de la Compañía, Ahumada 378, el 16 del presente, a las 4 de la tarde.
H. P. MORRIS,
GERENTE.

TATTERSALL
En la próxima FERIA que se efectuará el
LUNES 13 DE FEBRERO
entre otros lotes de ganado gordo y para engorda se rematarán:
NOVILLOS GORDOS para embarque llegados de Polonia, Río Bueno, Osorno, Chimbarongo, La Unión y Renmén.
VACAS GORDAS, llegadas por arreo de Rancagua Fundo Los Perales, Hacienda Esmeralda Melipilla, y Hacienda Santa Teresa Cunaco.
BUEYES GORDOS, llegados de Freire, Victoria y Chimbarongo.
VAQUILLAS, llegadas de Población y de La Unión.
2 TOROS HOLSTEIN FRIESIAN, de 3 años, hijos de toro importado y de vacas finas por mestizaje, del Criadero San Juan de Chena.
EL GERENTE.

La Compañía Cervecerías Unidas
recomienda a sus favorecedores de fijarse muy bien en no ser engañados con algunos productos similares, pues se nos imita las etiquetas de todos nuestros productos; deben fijarse que las botellas con cerveza lleven en la tapa corona nuestra marca, y las botellas de Bilz el retrato del inventor.

V I D A O B R E R A

PUBLICACIONES DE LA FEDERACION OBRERA DE CHILE

CONSEJO N.o 4 DE MOLINEROS. — Se ha citado al gremio en general a sesión extraordinaria para hoy a las 10 de la mañana, en Santa Rosa 67; se ruega la asistencia por haber en tabla asuntos de suma importancia que tratar, en bien de la organización.

CONSEJO N.o 8 DE CARPINTEROS.— Cítase a sesión para hoy a las 9 A. M.

Se recomienda la asistencia y puntualidad en la hora.

Local: Maipú 734.

CONSEJO N.o 9, DE SASTRES Y PAÑOS SIMILARES.— Conforme al acuerdo tomado en la sesión inaugural de este Consejo, se cita al Directorio a sesión ordinaria para hoy, a las 2 P. M., en el salón social de la Federación de Obreros de Imprenta, Eleuterio Ramírez N.o 1357.

Se encarece la puntualidad en la hora de llegada por haber asuntos importantes que tratar en beneficio de esta nueva colectividad que no admiten postergación.

Como está acordado, mañana Lunes habrá asamblea general ordinaria, a las 9 P. M. Los sastres que deseen pertenecer a este Consejo pueden asistir a esta sesión, donde serán atendidos por el secretario general.

CONSEJO 10 DE ELECTRICISTAS. — Cítase a junta general extraordinaria para hoy a las 9.30 de la mañana. Se exige la mayor asistencia y puntualidad en la hora por tener que tratar varios asuntos de gran importancia para la buena organización de la colectividad. Se advierte a los socios que en esta reunión se tratará importantes asuntos relacionados con el paro general, a raíz de la huelga de los obreros carboníferos, y muy especialmente se tratará sobre la renuncia del secretario general, subsecretario y algunos miembros de la Mesa Directiva.

Cítase asimismo a los nuevos socios—que recién han ingresado al Consejo, que son Pascual Sepúlveda, Alberto González y Julio Contreras.

Se pone en conocimiento de los asociados que el obrero Ernesto Zamora se encuentra enfermo en el Hospital San Vicente, primera sala, cama N.o 9. También se comunica que todos los federados a este Consejo deben apresurarse a cubrir su cuota de 1|2 día de trabajo para ayuda de los obreros en huelga de las minas del carbón, acuerdo éste de la Junta Ejecutiva Federal.

Local social: San Pablo 1636.

CONSEJO N.o 14 EMPLEADOS DE COMERCIO Y ANEXOS (Agustinas 632). — Cítase a asamblea general ordinaria para hoy, a las 10 A. M.

Especialmente se cita al federado Alberto Amo, delegado ante la Junta Ejecutiva Federal, y a los delegados ante la Junta Provincial, señores J. Salinas y J. Brevis.

Acuerdos sociales

SOCIEDAD DE SOCORROS MUTUOS LA AURORA. — Esta institución ha nombrado su nuevo Directorio y comisiones que regirán sus destinos durante el presente año, que son los siguientes:

Presidente, Señor Francisco Bahamondes, Alonso Ovalle 1029; vicepresidente, señor Julio Cavieres, Huemul 1018; tesorero, señor Gerónimo Rodríguez, Prat 761, casa 16; pro-tesorero, señorita Blanco Tello, San Diego 644, casa 10; secretario, señor Antonio Rivera, Prat 761, casa 16; pro-secretario, señor Juan G. Toledo, Coquimbo 1019; bibliotecaria, señorita Elena Morales, Victoria 535, casa 4.

Directores, Juana Pérez de F., Francisca Ruiz, Rosa Acevedo, Clorinda León de V., Dominga R. de Tello, Amable Fernández, Timoteo Toledo, Pedro Pozo.

Delegados del Congreso Social Obrero:

Señores Amable Fernández y Aniceto Rivera.

Comisión de Sanidad:

1.a y 2.a comunas, señora Rosa Acevedo, Santo Domingo 1889, casa 17; 3.a y 4.a comunas, señorita Elena Acevedo, Santo Domingo 1889, casa 17; 5.a y 6.a comunas, señora Francisca Ruiz, Lastra 1672; 7.a comuna, señor Juan Pérez de F.; 8.a comuna, señor Francisco Bahamondes, Alonso Ovalle 1029; 9.a comuna, señora Clorinda León de V., San Diego 644, casa 4; 10.a comuna, señorita Elena Morales, Victoria 535, casa 4.

Comisión de Contabilidad:

Señores Timoteo Toledo, Horacio Acevedo y señorita Elena Morales.

Comisión de Funerales:

Señor Julio Cavieres, señoras Rosa Acevedo y Clorinda León de V.

Comisión de Biblioteca:

Señorita Elena Acevedo y señor Juan Vidal.

Comisión de Inventarios:

Señora Eugenia A. de Ormeño, señor Francisco Sepúlveda y señor Julio Cavieres.

Comisión de Fiestas:

El Directorio.

Porta estandarte: señores Horacio Acevedo y Julio Cavieres.

Comisión de Mausoleo:

Señorita Julia Jiménez, señorita Rosa Acevedo, señor Francisco Bahamondes, señor Antonio Rivera, señor Julio Cavieres.

Doctores, señores: Pedro Rencoret, Leonidas Aguirre, Jorge Tapia y Carlos Cortés.

—Cítase al Directorio para el Jueves 16, a la hora de costumbre.

CENTRO RECREATIVO SOL DE MAYO. — Con numerosa asistencia se celebró la junta general extraordinaria, cuya reseña damos a continuación:

El presidente dió lectura a la memoria, la que fué tácitamente aprobada, en la cual deja de manifiesto el buen pie en que se encuentra la Sociedad, a pesar del poco tiempo que lleva de vida. El señor tesorero presentó un balance satisfactorio que fué aprobado por unanimidad. Después de tomar varios acuerdos de importancia para la buena marcha de la institución se pasó a nombrar Directorio, el cual quedó compuesto en la siguiente forma:

Presidente, Alfredo Forcelledo.
Vice-presidente, Antonio Ausejo.
Secretario, Manuel Aladro.
Pro-secretario, Víctor García.
Tesorero, Daniel Urquiza.
Pro-tesorero, Francisco Negrete.
Directores: Primo Pérez, Gerardo Alvarez, Pablo Casado, José Lecía, Manuel Torres, Martín Alfaro.

Se les comunica a los señores socios, que las gestiones encomendadas al Directorio para adquirir un nuevo local se llevaron a feliz término, adquiriendo el espléndido local de la Avenida Matta N.o 1094 (altos), en el cual quedará definitivamente instalada la institución desde el próximo mes.

CENTRO EJERCITO LIBERTADOR DE LA UNION NACIONAL.— El Jueves pasado, con una numerosa asistencia de socios, celebró una solemne junta general este Círculo, con el objeto de transmitir el mando de la institución al Directorio que ejercerá sus funciones durante el año 1922.

Teniendo que designarse un reemplazante al señor Fermín Leyton que por causas muy justificadas no pudo aceptar el cargo de presidente, con que había sido investido en la última sesión, se constituyó en sesión de Directorio para elegir el nuevo presidente.

Después de algunas votaciones resultó elegido por mayoría absoluta el señor Juan Fuentes. Terminó la sesión con los nombramientos de vice-presidente y secretario, después de lo cual se abrió una junta general para oír la memoria en que el antiguo presidente, señor Farías, dió cuenta de la labor realizada por el Directorio saliente, durante el año último.

Antes de terminar, prestó la promesa de estilo el nuevo socio señor Manuel Zúñiga A., y se acordó, en lo sucesivo, sesionar los días Viernes, a las 3 P. M., en punto.

Damos a continuación el nuevo Directorio:

Presidente, señor Juan Fuentes B.; vice-presidente, señor Clodomiro Farías; tesorero, señor Amador Verdugo; pro-tesorero, señor Fermín Contreras; secretario, señor Alfredo Mongado; pro-secretario, señor Carlos Bascuñán.

Directores, señores: Fermín Leyton, Emeterio Castillo, Benigno Sasso, Domingo Durán, Pedro Carriel y Luis Jerez.

CIRCULO ARTURO PRAT DE LA UNION NACIONAL. — Presidida por el señor Lagos y con asistencia de la totalidad del Directorio y numerosos socios celebró sesión ordinaria el Directorio de esta institución.

Admisión de socios: Prestaron la promesa de estilo, después de haber cumplido el trámite de tabla los señores Juan B. Núñez, Roberto Scheffer L. y Manuel J. Cuevas.

Quedaron en tabla para la próxima sesión la solicitud del señor Javier Raposo.

Se dió cuenta, entre otras cosas, del paseo a Maipú organizado por la Federación Chilena del Trabajo, y de las sesiones del Consejo General.

Se designó a los señores Alfredo Vergas y Juan Rojas, para que formen la comisión de contabilidad.

Después de tratar varios asuntos de carácter interno se levantó la sesión.

La comisión de contabilidad atiende todas las noches la revisión de las libretas, por lo que se ruega a los socio que las presenten a la secretaría.

SOCIEDAD DE INVALIDOS DE LA GUERRA DE 1879. — No habiendo tenido lugar la junta general el Domingo 5 del presente, por falta de número, se ha citado para hoy a las 3 P. M. Habrá sesión con el número que asista.

ESTUDIANTINA INDEPENDENCIA. — Habiendo fallecido el padre del socio señor Luis Aguirre, esta institución ha mandado a este señor una nota de condolencia.

Se cita para el Martes próximo a ensayo general, en especial a los señores R. Muñoz, A. Espinoza, D. Pantoja y E. Barahona.

Fueron admitidos como socios de esta institución las señoritas Laura A. González, Clarisa Morales y el señor Pedro C. López.

SINDICATO OBRERO DE FABRICA DE ESPEJOS, VIDRIEROS Y RAMOS SIMILARES. — Hoy, a las 9 A. M., se reunirá extraordinariamente el Directorio para sacar una fotografía de la Mesa Directiva.

UNION DE LOS TIPOGRAFOS.— En la última sesión, entre otros acuerdos, se tomaron los siguientes:

Aprobar el balance presentado por el señor tesorero con el visto bueno de la Comisión de Contabilidad.

Nombrar en comisión a los señores Marcial Barrera y Rogerio Rosas para que desempeñen una delicada comisión.

Acusar recibo de dos comunicaciones: una de la Federación de Obreros de Imprenta y otra del Centro de Estudios Sociales, en que felicitan a esta institución por los últimos acuerdos adoptados, referente a prohibir en su salón social el expendio de bebidas alcohólicas y la que recomendó a sus asociados el ingreso a la Federación de Obreros de Imprenta.

Avisar a los asociados en general que no pidan órdenes médicas para el doctor Conrado Ríos porque este distinguido facultativo está veraneando en Puente Alto.

Autorizar al señor Presidente para que extienda subsidios por 15 días a favor del socio jubilado don Andrés Teófilo Aguila.

Enviar una comunicación al señor Marcelino Rojas.

Fijar para el Domingo 19 la elección del futuro Directorio y la junta general ordinaria para dar a conocer el Balance y la Memoria anual.

Nombrar en comisión a los siguientes socios: en la mañana: Fernando Ocharán, Rodelino Ramírez y Mateo Gutiérrez, de 9 a 12. Y en la tarde a los señores Eduardo Zorrilla, Eduardo Reyes y Arístides Ponce. Presidirán la comisión respectiva el director que figura en cada una de ellas.

Citar para hoy al Directorio a sesión especial para ocuparse exclusivamente del contrato de arrendamiento entre esta Sociedad y la Federación de Obreros de Imprenta.

LAS VELADAS Y BAILES DE HOY EN LOS DISTINTOS CENTROS OBREROS

LA ASAMBLEA DE HOY EN LA SOCIEDAD SANTIAGO DE ZAPATEROS, HORMEROS Y CURTIDORES

La campaña en pro de la implantación del descanso dominical en las peluquerías. — La labor que desarrollarán hoy las distintas comisiones de este gremio en los barrios de la capital

FIESTAS, ACUERDOS Y CITACIONES SOCIALES

En la Sociedad Santiago de Hormeros y Curtidores

LA ASAMBLEA DE HOY EN LA MAÑANA

Circular a las componentes del gremio de aparadoras

Esta institución celebrará hoy, a las nueve y media de la mañana, una sesión especial, en su salón de la calle San Pablo 1636, con el fin de aceptar la incorporación de todas las componentes del gremio de aparadoras.

Esta iniciativa ha salido de un proyecto presentado a la consideración del Directorio de la institución, que lo aceptó por unanimidad. Las obreras aparadoras gozarán de las mismas prerrogativas y derechos que los demás socios. Con este motivo, el presidente de la institución ha dirigido a las componentes del gremio de aparadoras la siguiente circular:

"A las aparadoras y similares de los gremios hojalateros, hormeros y curtidores:

Salud:

Esta institución en sesión plena tomó el acuerdo de invitar para el Domingo 12, a las 9 1|2 de la mañana, a nuestro local social, San Pablo 1636, al gremio de aparadoras y similares de los gremios aquí estatuídos, para que se impongan del proyecto aprobado en que las acepta como socios de la institución con todos sus derechos. Al tomar este acuerdo, hemos considerado lo importante de vuestro concurso para la organización del "Hogar Común" que venga aliviar parte de las luchas por la existencia y que la mujer obrera alejada por los prejuicios de torpe historia sea hoy la impulzadora de las organizaciones sociales.

"La Santiago" cree firmemente que aceptaréis nuestro sincero ofrecimientos y concurriréis a prestar vuestro apoyo a esta asamblea solemne siendo la presencia de vosotros el exponente de la virilidad de la mujer obrera.—El Directorio."

FEDERACION DE OBREROS DE IMPRENTA DE CHILE —Sección Santiago.—Cítase a asamblea para hoy, a las 10 de la mañana, a fin de celebrar la junta general que prescribe el artículo 8.o en la que se dará a conocer el primer balance mensual, se tratará una importante nota de la Junta Ejecutiva de la Federación de Obreros de Imprenta de Chile.

Fiestas sociales

CENTRO EXEQUIEL VILCHES.—San Francisco 748. — Esta institución pone en conocimiento de los señores socios y socias de la Estudiantina que para el Domingo 19 del presente llevará a efecto el paseo que este Centro tiene acordado al vecino pueblo de Talagante. La cuota ha sido fijada en la suma de seis pesos por persona y las recibe el sub-tesorero señor F. Villalón.

LA MATINEE DE HOY. — Esta tarde en este salón se desarrollará una interesante matinée con un buen carnet de bailes y a la hora ya acostumbrada, para lo cual se invita en especial a las familias del barrio.

CENTRO RECREATIVO ESPARTA. — Hoy a las 5 y media P. M. se verificará la inauguración de las matinées en este Centro.

En la noche, a las 9 y media P. M., se realizará una tertulia familiar en su local, de la calle Chacabuco 14 A., altos, a la cual se ha invitado a las relaciones sociales.

CENTRO RECREATIVO SOL DE MAYO. — Av. Matta 1094. — Este centro, anuncia oficialmente, la inauguración de su nuevo salón, para el Sábado 18 del presente a las 9 y media P. M.

El Directorio, deseoso de dar a conocer la organización del Centro, se hace un deber en invitar a las familias del barrio, Avenida Matta, para que asistan el día de la inauguración.

A este acto han sido especialmente invitados representantes de distintas sociedades y miembros de la prensa.

CENTRO SOCIAL MALAQUIAS CONCHA. — El directorio del Centro ha acordado postergar la velada que en honor del nuevo directorio debía llevarse a efecto esta noche hasta el Domingo 19 próximo.

CENTRO DE CULTURA SOCIAL. —La velada de esta noche. — Esta noche a las 9 se llevará a efecto la función que ha organizado este Centro, en celebración del 12 de Febrero, en su local social, San Pablo 1276. Tomarán parte en esta Velada el parodista Polo Jorquera, el humorista bufo Matus del Olmo, la tonadillera infantil Estrellita Latapiatt, y otros aficionados que prestan su desinteresado concurso para este acto.

CENTRO RECREATIVO Y DEPORTIVO LA INSTRUCTIVA OBRERA. — Entusiasmo se nota para llevar a efecto un acto literario-musical para mañana a beneficio del Centro de Box, creado por esta institución. Terminará con un animado baile social, a las señoritas asistentes se les obsequiará flores y refrescos.

SINDICATO DE CHAUFFEURS DE CHILE. — Hoy a las 9.30 P. M. habrá un baile extraordinario en honor del directorio de la Cooperativa de Chauffeurs.

Habrá números de canto, declamación y una conferencia sobre cooperativas, intercalado con el baile.

Cuadro Artístico "Vital Aza"

MANIFESTACION AL PRESIDENTE HONORARIO

El Jueves último tuvo lugar una simpática manifestación que el Cuadro Vital Aza ofrecía al señor Miguel Pomar, a quien se ha nombrado presidente honorario de esta institución artística.

Los festejantes y el festejado se reunieron en uno de los restaurants centrales de la ciudad, donde se sirvió una comida a la cual asistieron los señores Miguel Pomar, Luis Barra y señora, Ramón Delmas, Roberto Meneses, señor Grau y señora, señor Araya y señora, Manuel Vaché y señora, Carlos Rojas, Roberto Munizaga, Carlos Chaparro, Carlos Reyes, señorita Mercedes Fritz y algunos otros miembros del cuadro.

Ofreció la manifestación el señor Ajeo Araya, quien, en elocuentes frases saludó al festejado, comunicándole en este acto el acuerdo del Cuadro Vital Aza, que lo designaba presidente honorario.

Agradeció el señor Pomar en sentidas palabras la distinción de que era objeto y terminó ofreciendo su modesto concurso al Cuadro Vital Aza, que tanto se preocupa del desarrollo y cultivo del gusto artístico en las instituciones obreras.

Usaron después de la palabra los señores: Barra, Grau y Vaché que puso término a la manifestación.

El señor Barra, en su discurso, tuvo frases cariñosas para agradecer el concurso que la prensa ha prestado en todo momento al cuadro y dió a los presentes, hacer un grato recuerdo de los redactores obreros de los diarios "La Nación", "El Mercurio" y "El Diario Ilustrado", a quienes se debía, dijo, gran parte de los triunfos que ha alcanzado el cuadro.

Contestó este saludo uno de los representantes de la prensa, que se encontraba presente, agradeciendo los elogiosos conceptos que tanto para él como para sus colegas acababa de brindarle el señor Barra.

CENTRO SOCIAL EMPLEADOS DE COMERCIO. — Barrio Estación. —Hoy a las 5 P. M. se dará principio a una matinée.

A las 9.30 P. M. habrá un baile social.

En la última sesión se acordó efectuar el Sábado 25 del presente una kermesse y para cuyo efecto se nombró una comisión especial formada por los señores Luna, Ortega, Casté y Díaz.

También se acordó para darle mayor realce a esta fiesta, nombrar una comisión de señoritas.

SOCIEDAD LA DEMOCRACIA.— Hoy a las 5 y media P. M. matinée libre pensamiento. En la noche, a las 9 y media P. M. baile social con orquesta.

ACADEMIA IRIS. — Recoleta 164 altos. — Hoy a las 5 y media, matinée, con regalos a las señoritas asistentes.

Por la noche, tertulia familiar con orquesta y juego de serpentinas.

CENTRO INSTRUCTIVO OBRERO. — Hoy a las 5.30 matinée libre pensamiento dirigida por las señoritas socias; además, la señorita Haydée Grautmman dictará una conferencia de actualidad social y versará sobre "Derechos de la mujer".

Noche. — Baile con orquesta en honor y despedida del socio señor Jorge Contreras.

CENTRO DE TAPICEROS DE SANTIAGO. — Hoy a las 3 de la tarde se llevará a efecto en el salón de la Sociedad Fermín Vivaceta, Porvenir 775, la matinée y lunch que el directorio de esta institución ofrece al gremio en general. Por lo tanto, quedan invitados todos los obreros tapiceros, aunque no pertenezcan a la institución.

SOCIEDAD UNION ANDRES BELLO. — Con entusiasmo sigue trabajando la comisión de fiestas para darle más brillo a la primera kermesse, y baile social que se llevará a efecto el Sábado 18 del presente, en el local de la Sociedad de Comerciantes del Mercado Central, calle Andrés Bello N.o 960.

CENTRO OBRERO DE INSTRUCCION. — Se cita para hoy Domingo, a las 9 A. M., en el Centro Maipú 56, a todos los socios que pertenezcan a la Estudiantina, coros y zarzuela "El príncipe heredero", para ensayar varias cosas para la tarde.

Se agradecerá sean puntuales.

Hoy Domingo, a las 4 P. M., en el Centro Maipú se efectuará un gran acto literario musical que esta sociedad ofrece quincenalmente durante los meses de verano en honor de sus socios.

El programa es escogido y muy entretenido; todas las partes de él están a cargo de personas muy competentes en sus distintos roles, de modo que aseguramos un feliz éxito.

Se invita a los socios de los Centros Ibáñez, Maipú y Alameda, a que concurran a solemnizar con su presencia esta simpática fiesta.

El programa es el siguiente:

1. Obertura por la Estudiantina de los Centros; 2. Canto por el socio señor Ruperto Caldera; 3. Melopea por el socio señor Manuel Salazar; 4. Poesía por el señor Gabriel Cerda Salcedo; 5. Coro por varios socios; 6. Zapateo por el socio Juan Ossa; 7. Jota del Guitarrico, dedicada a los obreros, por una señorita del Centro; 8. Monólogo por el socio señor Domingo Quivira; 9. Canto por el socio señor Tito Rodríguez; 10. El Príncipe Heredero, zarzuela interpretada por los socios Luis Barra, Arturo Grau, Luis González, Meneses, Delmas Jofré y varios más.

CENTRO RECREATIVO LA ILUSTRACION, BASCUÑAN 542. — Por un acuerdo del Directorio de este Centro hoy tendrá lugar el primer baile de los que se seguirán efectuando en honor de los socios. El de esta noche será dedicado al señor Víctor Latorre, por ser uno de los miembros más antiguos de esta institución.

Las señoritas asistentes serán atendidas especialmente por el Directorio.

EN EL CENTRO RECREATIVO ESPARTA. — Esta institución, en el deseo de difundir el conocimiento de los distintos bailes modernos, ha comisionado a su secretario señor Gustavo Castillo para que abra un curso para la enseñanza de estas danzas a las personas que lo ignoren.

Este curso, que funcionará en el local social, ubicado en la calle Chacabuco 14-A, altos, empezará a mediados de la presente semana.

CENTRO RECREATIVO ARTES GRAFICAS.— Brillante promete resultar la matinée que ha venido preparando la comisión de fiestas de este Centro para hoy Domingo, a las 6 de la tarde, en el local de la calle Eleuterio Ramírez 1357.

—Los socios que se han inscrito para el paseo que se llevará a efecto el 26 del presente mes, y que será en celebración del primer aniversario de este Centro, se les recomienda verse con el señor Atilio Eulepí.

CENTRO INSTRUCTIVO DE LA UNION FEDERAL DE MUEBLISTAS C. y R. S. — Hoy matinée libre pensamiento; por la noche, baile social.

CENTRO DE ESTUDIOS SOCIALES JULIO REBOSIO. — Para hoy a las 3 P. M. Ateneo cultural en su salón social, Santo Domingo esquina Cruchaga.

UNION DE PELUQUEROS.—Hoy habrá baile, de 5 a 8 P. M., y de 9.30 a 12.30 P. M.

CENTRO SOCIAL BENJAMIN FRANKLIN. — Hoy habrá matinée social, principiará esta reunión a las 4 P. M., amenizada por una buena orquesta.

Citaciones

Sociedad Pro-Adelanto y Defensa de la Población Rivera. — A junta general ordinaria para hoy a las A. M., para aprobar el balance del segundo semestre y elegir el directorio para el presente año, en el local de costumbre.

Unión de Carpinteros y Mueblistas. — Para hoy a todos los tizantes, y a las comisiones que den cuenta de las listas pro-manifiesto, en Maipú 820, a las 10 A. M.

Unión de Baldosistas, Colocadores y R. S. en Resistencia. — Para a las 9 de la mañana en punto, gremio en general.

Local de costumbre.

Sociedad Santiago de Z. H. y C. Al directorio para hoy a las 8 y día en punto.

La Unión Nacional. — Centro Chacabuco. — Al directorio a sesión para hoy a las 3 y media P. M., para nombrar las distintas comisiones, en su local social, Prado 203.

Sociedad de Socorros Mutuos Protección de la Mujer. — A sesión directorio para hoy a las 2 y media P. M. Hay asuntos muy urgentes que solucionar.

Sociedad Miraflores de Adelanto Local. — Junta general para hoy a las tres de la tarde.

Sociedad de Proveedores de Leche. —A junta general para mañana a las 9 P. M.

Por ser segunda citación, se sesionará con el número que asista.

Las personas que han tenido a cargo la venta de tarjetas para el paseo a Cartagena, deberán traer este día el dinero o las tarjetas devueltas.

Se recomienda la asistencia.

Centro Artístico Unión de Peluqueros. — A ensayar para hoy a las 10 A. M. en su salón social, Av. La Paz N.o 8.

Sociedad de Socorros Mutuos Sport Virtud y Patria. — Al directorio para hoy a las 9 y media A. M. en el salón social, Santo Domingo 2330.

Igualmente a las comisiones de contabilidad y finanzas, de estudios sociales y sport, a las 4 P. M. en el salón y al mismo tiempo al cuadro dramático de esta sociedad.

COMPAÑIA AZUCARERA NACIONAL
VALDIVIA

Debidamente autorizado por el Directorio de esta Compañía, aviso a los interesados, que en mi oficina pueden suscribirse las acciones; obtenerse las informaciones respectivas, y retirarse los títulos provisorios.

M. E. GOMEZ. — Corredor de Comercio. — Agustinas 1148

VICTROLA

Adquiera la Victrola Víctor legítima y asegúrese de un instrumento perfecto

La alta calidad que introduce la fábrica Victor en sus instrumentos y los últimos adelantos que poseen no se encuentran en ninguna otra marca. Estas mejoras son el resultado de un cuarto de siglo de gran esfuerzo y experiencia por parte de la Compañía Victor, elevando la "Victrola" al nivel más alto y asegurándole el puesto de honor entre los instrumentos musicales.

La "Victrola Víctor" es el único instrumento que le conviene a usted para su hogar.

No es tan sólo el instrumento predilecto de los grandes artistas, sino el único hecho especialmente para tocar sus discos "Victor", y su construcción esmerada asegura una durabilidad ilimitada.

Hay "Victrolas" legítimas a todos precios. Las vendemos con buenas facilidades de pago. Asegúrese que sea una "Victrola" auténtica inspeccionando el interior de la tapa, donde aparece el nombre de los fabricantes, la "Victor Talking Machine Co. de Camden, N. J.", con la palabra registrada "Victrola".

Victor

DISTRIBUIDORES EXCLUSIVOS DE LA
VICTOR TALKING MACHINE COMPANY, Camden N. J.
CURPHEY y Cía.
SANTIAGO: Estado 67. — VALPARAISO: Blanco 637 y Esmeralda 99

ARRIENDO

DELICIAS.— Cerca del Cerro casa recién refaccionada, dieciseis piezas con parquet, extensa galería. Cuatro patios $ 1,200.

SAN ANTONIO Casa amoblada a una cuadra de la plaza.— Tres dormitorios, salón, salita, hall, comedor, dos instalaciones de baño completas. Dos patios. $ 1,200.

LORD COCHRANE a una cuadra de Alameda.— Magníficos altos recién refaccionados con catorce piezas y dependencias. $ 750.

LIRA.— Extensa casa recién refaccionada cerca de Alameda con dieciseis piezas y tres patios grandes. $ 600.

BANDERA, extenso local para casa mayorista entre **SANTO DOMINGO y ROSAS.** Tiene subterráneo y se venden también sus instalaciones.

ADOLFO RIQUEZ
MORANDE 329

L. CH.
Jabón de Afrecho

En cajitas de una gruesa o en docenas. Especial para que las familias lleven al campo o a la costa.

LABORATORIO CHILE

Fabricación de Cajones
y javas de todas medidas

Hay existencia de cajones vineros y azucareros.

"LA REPUBLICA"
Barraca y Fábrica
DOMEYKO 2354.—TELEFONO 182, PARQUE

Pino Oregón
DE TODAS DIMENSIONES

ALAMO: 2x10", muy seco.
TAPA álamo 3|4" y 1".
Gran existencia.

Barraca República
DOMEYKO 2354. — TELEFONO 182, PARQUE

Imprenta "Echeverría"
San Diego 1233, Tel. 23 (Matadero)
Trabajos rápidos y económicos
Libretas y cuadernos por mayor y menor —Artículos para escritorio.
AGENCIA DE "LA NACION"
Avisos y suscripciones hasta las 9 P. M.
NjO

Avisos clasificados

ARRIENDOS (Necesitan)

NECESITO CASAS DE ARRIENDO, desde $ 200 a $ 1,000, para arrendatarios serios. Federico A. Reyes. Bandera 73. 12-f

MATRIMONIO SOLO NECESITA casa cuatro cinco piezas. Prefiere barrio Providencia.—R. B. L. Casilla 65 D. 12-F

CASA CHICA CENTRAL NECESITA matrimonio sólo, paga hasta 300 pesos mensuales por semestre o años anticipados. Dirigirse, por escrito a A. V. Casilla 1904, Correo Central. 12-f

ARRIENDO CASA CON PROMESA venta, para primero Marzo. Entiéndome dueños. Vicuña Mackenna 843.

CASITA EN ÑUÑOA, NECESITO arrendar o comprar, con facilidades; tenga sitio, no importa antigua, no muy distante carros. Casilla 2268. 12-F

CORTA FAMILIA, SIN NIÑOS, NECESITA casa amoblada central y con baño por varios meses. Casilla 337. A. B. C. 12-F

CASA NECESITO, REGULAR FAMILIA, sin niños, 1.o Marzo o antes. Dirigirse: Control Ferrocarriles. — Flores. F—13

CASA CINCO PIEZAS Y SERVICIO necesito. Canon: $ 200. Casilla 2352. F—14

NECESITAMOS CASAS EN arriendo; tenemos muchos pedidos urgentes. Sin comisión. — Romero y Salinas, Bandera 78. F-12

ARRIENDASE CASA ESPACIOSA, para antes del 1.o; prefiero bajos y muy central. Referencias: calle La Bolsa número 15. F-13

NECESITO CASA BAJOS 1.o MARZO, regularmente central, 7 habitaciones y servidumbre. Familia, 3 personas. Sin niños. Canon: hasta $ 350. Dirigirse: Alm. Barroso 67 M. N. 13-f

QUINTA, TOMO EN ARRIENDO, barrios altos, para el 1.o Abril. Gay 2714. 12-f

ARRIENDOS (Ofrecen)

$ 160, ALTOS, CHALET, OCHO DEPARTAMENTOS, servicios, arriendo. Santa Isabel. 0173

SE ARRIENDAN COMODAS CASITAS, de 4 y 5 piezas, con dependencias y luz eléctrica. Eyzaguirre 761. Casa 4. F-12

CENTRAL ARRIENDO UNA PIEZA. Serrano 92. 12-F.

ARRIENDO PIEZAS A LA CALLE. Calle Quinta Normal 3373. F-12

$ 350, ARRIENDASE PARA EL 15 presente, casa recientemente refaccionada, ocho habitaciones, fuera de dependencias, luz eléctrica, gas, etc., tratar: en los bajos, Serrano 338. 12-F

CASA ALTOS, GALERIA VIDRIOS, recién pintada, toda clase comodidades, se arrienda. Canon: $ 250. Avenida Matta. Casa 36 A. 13-F

$ 6.50 SEMANAL, ARRIENDO PIEZAS. Coquimbo 737. 12-F

ARRIENDASE CASA PAZ ESQUINA Lastra. Llaves y tratar: Lastra 886. F-12

CASA QUINTA ÑUÑOA, AVENIDA Yrarrázaval 1286, alto y bajo arriendo.

ARRIENDASE COMODA CASA. Avenida Paz 285. 12-F

$ 150, 125, CASAS 6 PIEZAS, NUEVAS. Esperanza 455. F-12

$ 115 CASA 5 PIEZAS, CENTRALES, entregables. Rosas 2203. F-12

ARRIENDASE CASITAS COMODAS y baratas. Tratar: Nataniel 904. 12-f

$ 6 SEMANAL CASITAS ENTABLADAS, empapeladas, independientes.— Patio asfaltado grande. Santa Rosa 1865. F-12

$ 90 CASAS 5 PIEZAS, INDEPENDIENTES. Santa Rosa 1406. F-12

$ 10 SEMANAL CASITAS CALLE, 2 piezas, independientes, entabladas, empapeladas. Santa Rosa 1496. F-12

SE ARRIENDA LINDA CASITA recién construída, 4 grandes departamentos, gas, cocina, despensa, baño y W. C. Canon módico. Rogelio Ugarte 1589. F-14

ARRIENDO BUENAS CASAS CENTRALES, seis piezas, gas, luz eléctrica, apropiadas para familias extranjeras. Llaves y tratar: Amunátegui No. 870, de 10 a 11 y de 3 a 4. F-18

$ 100, CASA NUEVA, ALTOS, CINCO piezas y servicios, luz eléctrica. Entrega inmediata. Santa Elvira No. 130, esquina Washington. F-13

PIEZAS 25 PESOS ARRIENDO. Santa Isabel 366. F—12

ARRIENDASE, ALMACENES 922 Y 928 a $ 230. Tratar: San Diego 926. F-14

CASA HONORABLE ARRIENDASE tres piezas matrimonio o persona respeto. Libertad 665. F-13

CASA ESQUINA PARA NEGOCIO. Mapocho, cerca estación, arriendo. —Daniel Laurel, Huérfanos 1235. F—12

$ 200 CASA 2 PATIOS, PRIMERO techo vidrio, 6 piezas, luz eléctrica y todo servicio. Toesca 2573, entre España y Molina. F-12

ARRIENDASE DEPARTAMENTO con cocina independiente. Delicias 1869. 12-f

$ 75 ARRIENDASE CASITA DOS piezas, patio, servidumbre, Cuevas 805. 12-f

ARRIENDO PIEZA AMOBLADA A caballero sólo. Serrano 134. 12-f

SE ARRIENDA ESPLENDIDO DEPARTAMENTO con gas y luz eléctrica. Santa Rosa 382.

$ 350 y 550 ARRIENDO DOS ESPLENDIDAS casas nuevas, altos, 10 piezas; bajos, 15 piezas, tienen baño y hall, Huérfanos 2426 y 2428. Llaves Santo Domingo 1064.

CASA MODERNA, $ 250 PARA MATRIMONIO sin familia, gas industrial, luz eléctrica. Andrés Bello 390, entre Pío Nono y Siglo XX.

$ 100 ARRIENDO CASITA, ALTOS patio bajos. Lira 1144.

ARRIENDO PIEZA BALCON, AMOBLADA, casi esquina Prat. Eleuterio Ramírez 946.

$ 380 ARRIENDO FLAMANTE CASA, doce piezas, baño, todo servicio. Olivares 1446.

ARRIENDO BUENAS PIEZAS Y UN almacén frente a la cuarta Comisaría. Chiloé 1487.

ARRIENDO ESPLENDIDO DEPARTAMENTO, con toda comodidad. Campo Marte 89. Casa L.

$ 100 ARRIENDASE CASA, 6 PIEZAS, electricidad. Carmen 197.

ARRIENDO DEPARTAMENTO INDEPENDIENTE, siete piezas. San Francisco 1213.

CASA BIEN AMOBLADA CON JARDIN, todas comodidades, doy en arriendo. Chacabuco 582.

$ 80 ARRIENDANSE CASITAS RECIEN concluídas, toda comodidad. Pasaje San Pablo, entre Bulnes y García Reyes. $ 220 magnífico almacén por San Pablo. $ 200 casa García Reyes. Referencia: García Reyes 745.

ARRIENDO CASA EN SAN BERNARDO por 8 o 10 meses. Casilla No. 7505.

ARRIENDO CASA NUEVA, ESPLENDIDA. Irarrázaval 2715.

CASA CON GALPON PARA INDUSTRIA arriendo. Llaves: Dávila

ARRIENDO ESPLENDIDA CASA habitación o comercio. Bascuñán esquina Lautaro.

FAMILIA FRANCESA ARRIENDA piezas amobladas. San Antonio

A DIPLOMATICOS O MATRIMONIO extranjero. Chalet moderno al pié del San Cristóbal, amoblado, con teléfono, asta de bandera, y garage. Consta de salón, escritorio, hall, comedor, cuatro dormitorios, guardaropa, terraza, cocina, despensa, tres W. C. Dos departamentos baño, piezas empleados. Jardín, quinta, patrón y gallineros. Siglo XX Tratar en 354.

ARRIENDASE CASA GRANDE PARA familia y otras chicas. Interesados pueden tratar en Mapocho

650 ALTOS, CENTRALES, COMODOS, 14 piezas, en Bandera 54, arriéndase.

180 PESOS CASA CALLE LIRA seis piezas, dos patios, luz eléctrica. Tratar: Serrano 457.

DEPARTAMENTO CON COCINA se arrienda. Moneda 628.

$ 126, CASA SEIS PIEZAS, eléctrica. Sotomayor 816. Entrega inmediata.

CHALET, RECIEN CONSTRUIDO, ofrécese en arriendo. Espléndida situación: calle Urzúa N.o 15, a media cuadra de la Avenida Pedro Valdivia y a dos de Providencia. 7 piezas habitación y 5 dependencias. Garage y departamento para chauffeur. Terraza. Parrón de tijerales. Luz eléctrica. Gas. Agua potable. Prefiérese extranjero que haga contrato. Canon: $ 700. Llaves en la misma casa. Tratar: V. G., Mapocho 1574, de 8 a 10 A. M. 13-F

DOMINICA 343, ARRIENDASE casa cómoda con dos patios. Tratar, de 9 a 12 y 3 a 6. 13-F.

$ 600 ESPLENDIDA CASA CHALET, Copiapó cerca carros, toda clase comodidad y confort. Más datos: Compañía 1231.—Vargas Barahona. F—12

$ 380 MAGNIFICA CASA ALTOS, en Avenida Matta, la mejor situación. Más datos: Compañía 1231. —Vargas Barahona. F-12

COMUNA MAIPU. — QUINTA MAría, arriéndase, carros a la puerta, luz eléctrica, buena situación, bastante arboleda. F-15

ARRIENDO BUENA CASA Y ASEAda. San Diego 1015. 13-F

$ 300, ARRIENDO EN MONEDA, casa nueve habitaciones, ocho servicios, dos patios, más datos: Compañía 1231.—Vargas Barahona. 13-F

$ 200, $ 230, $ 260 Y $ 400, ESPLENdidas casas, recién refaccionadas en calle Libertad, más datos: Compañía 1231.—Vargas Barahona. F-13

$ 300, ARRIENDO CASA AMOBLAda, en Ñuñoa, para poca familia; más datos.—Vargas Barahona. Compañía 1231. 12-F

$ 600, ALMACEN MUY CENTRAL, calle Bandera; más datos.—Vargas Barahona. Compañía 1231. F-12

$ 350, ARRIENDO CASA - QUINta en Irarrázaval, nueve piezas, servidumbres, luz eléctrica, 110 metros fondo. Compañía 1231 .Vargas Barahona. 12-F

$ 400, ARRIENDO ESPLENDIDA casa bajos en Vergara, ocho piezas, servicios, dos patios, Compañía 1231. Vargas Barahona. F-13

TENGO Y TOMO EN ARRIENDO casas en distintos barrios y de todos precios. Compañía 1231. Vargas Barahona. F-19

$ 700, ARRENDAMOS ESPACIOSA casa en Teatinos, entre Compañía y Huérfanos. Compañía 1286. 12-F

$ 650, ARRENDAMOS CASAS, UNA en Catedral, y otra en Ejército. Compañía 1286. 12-F

$ 300, ARRENDAMOS CASA REcién refaccionada en Sotomayor, próxima Agustinas. Compañía 1286. 12-F

¿BUSCA USTED CASA? PIDA LIStas al escritorio Salinas. Huérfanos 1326. 12-F

CASITAS NUEVAS, DE 2 DEPARtamentos arriendo desde 7 pesos semanales. San Diego 2274. 16-F

ARRIENDANSE CASITAS DE 60 Y 70. Tratar y verlas: Cueto 1232. F—13

ARRIENDASE GRAN BODEGA con altos y subterráneo, pajal, patio, caballerizas, sitio y otro galpón más que hace una segunda bodega; casa-habitación recién refaccionada, luz eléctrica. Verla y tratar: San Francisco 1754. 13-F

$ 100, ARRIENDO CASA RECIEN refaccionada. San Francisco 1754. 13-F

$ 70, CASITA TRES PIEZAS Y SERvicios. Dardignac 176. 13-F

CASITA ARRIENDO, BARNACHEA 482. Echazarreta 782. Colón 2057. 12-F

ELEGANTE CASA CON HALL, GAlería, gas y luz, piezas decoradas, patio y dependencias, arriéndase, Valparaíso 1485, otra 1473. Lord Cochrane 1030. 14-F

ARRIENDASE DEPARTAMENTO, cocina, luz eléctrica. Avenida Paz 285. 14-F

ARRIENDO CASAS 3 Y 4 PIEZAS, cerca de carro. Tratar: A. Prat 1453. 14-f

EXTRANJEROS: MAGNIFICO DEpartamento independiente, arriéndase, Avenida Manuel Montt N.o 206. Próximo Providencia. 3-f

ARRIENDO CASA AVENIDA DEL Seminario 517, cerca calle Santa Isabel, con ocho piezas, alumbrado eléctrico y todo demás servicios.—Carmen 382. F-12.

ARRIENDASE PIEZAS, BALCON calle, pensión. Sama 1236. 14-F.

LOCAL ESQUINA PARA ALMAcén, mucha clientela, arriendo calle Bellavista, Población Matte Bausaure, término carros Bella Vista. Tratar con mayordomo. 14-F.

$ 185—205, ARRIENDASE CASAS recién refaccionadas, siete piezas, dos patios, gas, electricidad, dos carros, San Diego esquina Maule, cerca Matta. Llaves, Maule 1052. 12-F.

ARRIENDO ALMACENES, CON REsidencia, construcción nueva, San Diego, frente Estación, esquina Milán, espléndida situación. 12-F

ARRIENDASE COMODA Y EXTENsa casa-quinta, en Purísima 262. Tratar: Compañía 2885. 14-F

ARRIENDO PIEZAS Y DEPARTAmentos, calle La Bolsa 23. Tratar: 11 a 12 y 6 a 7. F—12

173 PESOS ARRIENDASE CASAS ocho piezas. García Reyes 333. F—14

$ 350 Y 500 ARRIENDO ALTOS y bajos, nuevos, todas comodidades. Huérfanos 2426 y 2428. Verlos de 2 a 4. Tratar: Santo Domingo 1064. F—13

$ 380 ARRIENDO ESPLENDIDA casa 12 piezas, fuera servicio. Olivares 1444. F-13

PIDA ARRIENDOS A ESTA OFIcina: Federico A. Reyes, Bandera 78. F—13

$ 200 ARRIENDO DEPARTAMENto independiente, muy central, 4 piezas, hall y baño.—Federico A. Reyes, Bandera 78. F-13

$ 250 ARRIENDO CERCA DE LA Plaza Armas, elegante departamento muy conveniente a profesional. —Federico A. Reyes, Bandera 78. F—13

AVICULTURA Y CULTIVO

VENDO LA PRODUCCION DE Sandial y melonal y duraznos. Libertad 768, casilla 1, altos. 12-f

LAS GALLINAS Y POLLOS MAS sanos y exquisitos, y a los más bajos precios de plaza, solamente los encontrará en Gálvez 1438. 12-f

MATERIAS PRIMAS

CARBONATO DE SODA EN BRUto, entrega inmediata. Reporta considerable economía para fabricar soda cristalizada. Desvío Giaconi, Estación San Diego. f-16

SULFATO DE ALUMINIO EN Bruto, entrega inmediata. Desvío Riesco. Estación Yungay. 16-f

LIBROS Y ESTAMPILLAS

LIBROS DE ESTUDIO, NOVELAS, historias, Diccionarios, compro. San Diego 105. 14-F.

ACCIONES Y BONOS

ACCIONES, BONOS, LETRAS, COMpro y vendo.—Gómez, Agustinas 1148. F-12

LETRAS PROTESTADAS RECIBO en cobranza, sobre cualquier ciudad. —M. E. Gómez, Agustinas 1148. F-12

AUTOMOVILES Y CARRUAJES

AUTO FORD TURISMO Y OTRO tipo sport en perfecto estado, vendo de verdadera ocasión. Vicuña Mackenna 620.

ESCUELA PRACTICA CHAUFfeur mecánico, enseñanza por sus dueños, varias marcas. Vicuña Mackenna 386. Teléfono 3362. 12-F

COMPRO NEUMATICOS, AUNQUE inservibles, pago buen precio, 12 de Febrero 57. 12-F

NEUMATICOS: EL MEJOR TAller de reparaciones en Chile lo tienen Beeche, Best y Halberstadt, Delicias 1487. Teléfono 3313. Cuenta con un personal de expertos con certificados de la Miller Rubber Co., EE. UU. F-29

AUTO CAMION, 18 PASAJEROS. vendo. Sama 1116. 12-F

VENDO CHASSI DODGE GARANTIdo, Gálvez 1070. 12-f

AUTOMOVIL FORD SPORT VENdo, dos asientos, atrás canasto mimbre, quitar poner, y colócase asiento dos personas, todo toldo sacable. Compañía 2339. F-12

AUTO CAMION, BUEN ESTADO, ocasión, vendo. Delicias 2369. F—12

AUTO, DE OCASION COMPRO, INdicando pormenores: Hotel Central. Los Andes. F-13

$ 2,500 VENDO AUTO FORD EN perfecto estado. Libertad 25. F-14.

OVERLAND MODELO 83 SIETE asientos, en perfecto estado, véndese de ocasión. Tratar: Edificio Ariztía, 5.o piso, Oficina 18. F-15

CAMION STUDEBAKER DE 1 1|2 tonelada, en perfecto estado, se vende de ocasión. Reparaciones y composturas de automóviles a precios módicos, efectúa, Delicias 2215. F—13

AUTO DODGE, SPORT, DOS asientos, en perfecto estado vendo $ 4,800. Morandé 628. 14-F

AUTO WHITE DE OCASION SE vende. Tratar: Avenida La Paz N.o 565, de 1 a 5 P. M. 12-F

VENDESE REGALADO FORD FLAmante. Recoleta, Granja Charlín.—Teléfono 63, Palma. 17-F.

FORROS DE AUTOMOVILES USAdos compro. Rosas 1758. F-13

NEUMATICOS: SI USTED DESEA una sólida reparación en sus neumáticos, mándelos al taller La Estrella, Brasil 25-B. Casa seria y responsable.—Luis García. 13-F.

BICICLETA RALEIGH DE TURISmo, casi nueva, con side-car especial para llevar niños. Unico en Chile. Se vende en San Diego No. 115, casita 16. F-15

MOTOCICLETA CON CAMBIOS de velocidad compro. San Pablo 938. 12-f

VENDO BICICLETA DE OCASION. Olivarez 1652. 12-F

SE VENDE BUENA CARRETELA $ 1,300. San Francisco 1090. 14-f

VENDO UNA CARRETELA EN perfecto estado, ferretería importada, aperada con una yegua mestiza percherona garantida tiro solo. San Pablo 2126. 12-F.

DE OCASION VENDO CARRETEla liviana y una vaca casi al parir. Santa Rosa 2290, esquina Placer. 13-F

VICTORIA O AMERICANO EN buen estado compro. Providencia 337. 14-f

CARRETELA PUESTO VERDURA, de ocasión, vendo. Santiago 1140. F-13

VENDO DE OCASION BICICLETA Peuget, y carretón de mano. Calle Lacunza 1479.

CARRETONES ARENEROS CON caballos, véndense dos en Aldunate 1752. 13-F.

COCHE MAILCART, CON TOLDO, 4 ruedas, llanta goma, arnés, $ 1,500. José Manuel Infante, 1480 (Ñuñoa). 12-f

COMPRO COCHE DOS RUEDAS, con dos asientos. Presentar a Eyzaguirre 1426, de 7 a 9 A. M. y de 5 a 7 P. M. 12-F.

VENDO COCHECITO 4 ASIENTOS, aperado. Bulnes 940. F-13

REGALO CARRETELA CASI NUEva $ 580. Ferretería importada. Población Carmen. Tocornal 1566. 13-F

80 RAYOS ESPINO, CARRETAS.— Exposición 262. 12-F

ANIMALES

BURRA BUENA LECHERA SE vende en Carmen 585. F-13

VENDO HERMOSO CABALLO SEIS años, muy manso, para silla de hombre y mujer, alzada 1 metro 66. Verlo y tratar: Regimiento Maturana. Contaduría. F-13

BURRA LECHERA NECESITO EN Arturo Prat 309. 12-F.

VENDO DOS VACAS LECHERAS, 10 litros, ternero chico. Calle Andes 2732. 12-F

GALGO RUSO BLANCO, MANCHAdo amarillo, perdido semana anterior, gratificaráse entregarlo. Libertad 450-C. F-13

VACAS LECHERAS VENDO AUsentarme. San Martín 832. Tratar, 9 a 11. 12-F.

COMPRA- VENTA VARIAS

COMPRO DENTADURA Y DIENtes artificiales, usados. A. Prat 478. F—15

VENDO ARNESES DE PAREJAS, id. carretela y cojines de crin y cuero. Esperanza N.o 68. F-68

CHICHA CRUDA, PROXIMA COsecha, de 11 1|2 grados, vendo 1,500 arrobas. Castro 349. F-13

LEÑAS A PRODUCTORES COMpra: Carmen 765. 12-F

LEÑAS ALAMO, ESPINO, QUIllay, eucaliptus, vende por mayor y menor constantemente: Carmen 765. 12-F

"ZEISS" ANTEOJOS 14, 16 ó 18, compro. San Diego 103. F-12

30 PIPAS VIAJERAS EN PERFECto estado vende, Serrano 44. 12-f

BRONCE VIEJO, PAGO MEJORES precios. Maipú 435. 13-F.

AFRECHILLO BUENO VENDESE San Isidro 127. F-12

SACOS TRIGUEROS NUEVOS Y cebaderos nuevos, 60 fardos, vende Lueje y Cía. Exposición 250. 12-F.

COMPRO COBRE POR GRANDES y pequeñas partidas: barras, alambres útiles y todo pedazo viejo de este metal. Dirigirse a O. S., casilla 165, Concepción. 19-F.

COMPRO SILLON DENTAL. DIRIgirse a R. R. A., Casilla 2416. F—12

FITINGS COMPRO. CHACABUCO 28. F—14

COCINA GRANDE PARA RESTAUrant, con plancha fierro fundido y dos hornos, necesito. Axel Brinck Restaurant. Bandera 819. F-12

LEÑA A PRODUCTORES COMPRA, Bodega Teno, Gálvez 160. 12-f

COMPRO DE OCASION FONDO zinc de 3 arrobas. San Diego 1142. 12-F

UVA CHANCCLADA VENDE, VIña Santa Margarita, camino Lo Negrete. 13-F

COMPRO TODA CLASE DE REpuestos para máquina biógrafo. Mapocho 3752. F-12.

COMPRO TODA CLASE DE RELOjes descompuestos. Recoleta 138. 12-F

ESTANTERIA PARA ALMACEN, vendo de ocasión. Unión Americana No. 557. F-13

$ 1.70, ROSETONES YESO, 40 CENtímetros, variados surtidos, modelos nuevos. Cienfuegos 121. 13-F

CAJONES BENCINEROS, GRUEsos, pino americano, marcas "Sequoia" y "National", listos embalaje, vendo 1008-300. Prat 2035. 12-F

UVEROS, FRUTEROS ENCONTRArán constantemente cajones bencineros, grandes, pequeñas partidas. Prat 2035. 12-F

COMPRO COCINA VIEJA, SAN Pablo 2567. 16-f

UVA CHASSELA, VENDE, VIÑA Santa Juana, camino a Renca. Teléfono 57, Palma. 14-f

VENDO ELEGANTE ARMAZON, mostrador y útiles de cantina. Inglaterra 1615. 13-f

VENDO LANA PARA UN COLchón. Independencia 1151. 14-F.

VENDO UN FUELLE GRANDE. — Constitución 82. 13-F.

MAMPARA VIDRIOS BISELADOS, sin empavonar, compro de ocasión. Delicias 2288. 13-F.

DOS MEDIDORES DE GAS, DE tres luces y cañerías vendo. Lira 78. 13-F.

MOLINILLO PARA PINTURA O engrudo compro. Dávila 763. 15-F.

COMPRO OCASION REGISTRADOra National de un cajón. San Diego 1736. 14-F.

FONDOS SODEROS, JABONEROS, véndense. Huérfanos 3045. F-18

TIPO USADO COMPRO. IMPRENTA Universitaria. Estado 63. F-14

$ 2.50 CIENTO TARJETAS VISITA impresión insuperable confecciona Imprenta Alemana, calle La Bolsa 41. 12-f

LEÑAS BARATAS, ESPECIALES para panaderías y picadurías; realízase, gran cantidad. Calle Cotapos 1174, casi esquina Independencia, antigua Posada de la Hacienda de Chicureo. F-14

LEÑAS POR CARGAS, TROZADA por quintales, carbón espino, quillay, blanco, coke precio fábrica, sidra (Penco), afrecho, afrechillo, afrecho de porotos para establos, pasto 1er. corte, segundo pura alfalfa por carretonadas, carros, carretadas, paja larga, capotillo de trigo, escobillones, escobillas de pino en barriles. Consulte nuestros precios, los más bajos de plaza por tener producciones propias.—La Granadina.—Avenida Matta 1460, Teléfono 113, Parque. Reparto en el acto a domicilio. 12-F.

PANTALONES MEDIDA, 20 DIBUjos desde $ 23; saldos sobretodos quedan pocos. Vicuña Mackenna 1080. F—14

COMPRO RECORTES U, DOBLE T. Rosas 1758.

FIERRO T, CLAVOS HERRAR, HErraduras para caballos y mulas, vendo. Rosas 1758. F-13

LISTO PARA ENTREGA EN BOdega, vendo cincuenta fardos sacos trigueros y cincuenta fardos cebaderos nuevos. Exposición 250. F-13

5,000 SACOS SALITREROS ESPEciales para cal, realizo, $ 4.55 c|u. Exposición 320. F-12

SACOS VENDO 4,000 TRIGUEROS, uno y dos usos. Exposición 320. F—12

A PRECIOS BAJOS VENDO SACOS carboneros y trigueros. Esperanza 20. F—12

SE VENDE BANCO CARPINTERO, escalera, leña picada. García Reyes 55, casa E. 12-F

VENDO 4,000 SACOS PAPEROS, primera; 3,000 segunda. Exposición 320. 12-F.

CARBON ESPINO GARANTIDO DE primera clase de los fundos Calvoro y Vaquería, $ 11 con saco, vende el Depósito Chacabuco 18. 12-F

VENDO 200 SACOS CARBONEROS, perfecto estado con retobos. Exposición 262. 12-F

BARRILES MIELEROS, EXPOSIción 262. 12-F

COKE, OCHO PESOS QUINTAL. — Exposición 262. 12-F

VICTROLAS, MAQUINAS DE EScribir vende, pagadera mensual, indique domicilio. D. D., casilla 3862. 13-F.

BICICLETA VENDO SAN FRANcisco 1145. 12-F

COMPRO PRODUCCION LECHE, por ferrocarril; prefiero norte. Bascuñán 74. F—12

COMPRAMOS CUEROS, CRIN, CEra, pagamos los mejores precios; mándenos su negocio con toda confianza; pida informes de nosotros al Banco Español, Sucursal Estación.—Nebreda y Calvo, San Alfonso 170, Santiago. F-12

MANTEQUILLA PURA DE HAcienda, $ 1.50 paquete. Descuento a comerciantes. Gorbea 2520. 12-f

DE OCASION COMPRO BANCO Chico, carpintero. Galvarino 675. 12-f

25 DURMIENTES USADOS FERROcarriles. Exposición 262. 12-F

ENJUNCO SILLAS DOMICILIO, Compro sillas vienas, rotas. León Prado 485. 13-f

COMPRA-VENTA NEGOCIOS

SE VENDE UNA BOTICA CON TOda instalación. Dirigirse: Sucesión Barrera, Nancagua.

EN ANTOFAGASTA, SE VENDE una instalación moderna adaptable a cualquier negocio de tienda, paquetería, relojería, etc., etc., el local se halla ubicado en la calle más central. Calle Prat, se traspasa el contrato de arrendamiento por demás pormenores, dirigirse a Casilla N.o 949, Antofagasta. 16-F

VENDO GRAN CARNICERIA, DEja espléndidas utilidades. Echaurren 793. 14-F.

VENDO NEGOCIO ABARROTES con puesto leche y varios, buena situación. Toesca 2594. 12-F

VENDESE UN NEGOCIO POCO Capital, Santa Rosa 290. 12-f

VENDO NEGOCIO ABARROTES, con derecho a posesión con casa. Rivera No. 1408 esquina de Maruri, barrio populoso. F-12

VENDO NEGOCIO MENESTRAS Y depósito vinos, poco capital. Pérez Valenzuela 152, Providencia. F-13

SE VENDE ALMACEN Y VERDUlería, con buena clientela. San Ignacio N.o 1036. 13-F

VENDO LAVANDERIA MONJITAS 368, casa antigua, grande. 12-F

SE VENDE LA CARNICERIA, CAlle Martínez de Rozas N.o 3453. 13-F

POR ENFERMEDAD VENDESE Barato negocio cocinería. San Pablo 1906. Agustinas entre Morandé y Bandera. 13-f

$ 50,000, VENDO GRAN NEGOCIO industrial, maquinaria e instalación moderna, utilidad: 50 por ciento, susceptible de aumento al dar un mayor desarrollo. Más datos dará personalmente: Federico A. Reyes. Bandera 78. 12-F

VENDO HOTEL PENSION PORteña, situación inmejorable, frente estación Central. Matucana N.o 16. 13-F

VENDO NEGOCIO MENESTRAS, poco capital. Riquelme 828. 12-F.

$ 5,000 VENDO NEGOCITO ABArrotes. Más datos: Compañía 1231 —Vargas Barahona. F-12

$ 1,300 VENDO CIGARRERIA Y lustrín, calle Bandera. Más datos: Compañía 1231.—Vargas Barahona. F—12

$ 15,000 VENDO ESPLENDIDO NEgocio abarrotes, calle San Diego. Más datos: Compañía 1231. — Vargas Barahona. F—12

NEGOCIO ESPECIFICOS EXTRANjeros, establecido media cuadra Plaza Armas, $ 30,000 capital, véndese por viaje urgente, contado. Casilla 3245. F—12

POR NO PODERLA ATENDER SE vende pastelería, buena situación. Tratar: Blanco Encalada 3104. F—12

POR MUERTE DE SU DUEÑO, vendo pastelería, anexo frutería, frente al nuevo teatro. San Diego 1002. 13-F

$ 20,000, VENDO MUY BUEN ALmacén abarrotes, calle San Pablo; más datos.—Vargas Barahona. Compañía 1231. F-12

$ 7,000 VENDO MAGNIFICO NEgocio abarrotes en Avenida Ecuador, sin competidores; más datos: Compañía 1231. Vargas Barahona. 12-F

$ 3,000 VENDO MUY URGENTE, elegante pastelería, utilidades comprobadas, en Independencia, más datos: Compañía 1231. Vargas Barahona. F-12

$ 1,000 Y $ 1,500 VENDO DOS buenas lavanderías, utilidad mínima mensual $ 600, más datos: Vargas Barahona. Compañía 1231. F-12

OCASION: PEQUEÑOS ABARROtes vendo por enfermedad. Barrio popular, arriendo baratísimo. Carmen 1349. 12-F

VENDO NEGOCIO DE MENEStras con derecho al arriendo de una casa-quinta con bastante fruta, poco capital, arriendo barato. Ñuñoa, Los Guindos. Av. Egaña 237. 13-f

MOLINO REPASADOR DE AFREchillo y molienda de toda clase de cereales, con maquinaria completa, funcionando, vendo o arriendo por tener que atender otras industrias. Tiene casa habitación. Verlo y tratar. Gay 2714. 12-f

VENDESE UN ALMACENCITO con anexo de licores, capital $ 2,500. Rosas 9998. 13-F.

VENDO DESPACHO CON VERDUra y fruta, tratar: Purísima 155, 2 a 6 P. M. 12-F

EN LA PARTE MAS CENTRAL, Alameda 1753, frente a Castro, se vende el antiguo negocio de frutería y confitería del paseo, 14 años establecido, cuenta con una distinguida clientela, se puede agregar almacén y fiambrería, por no haber otra en el barrio. 12-F

OCASION UNICA VENDO NEGOCIto frutas, verduras, venta: 2,500 mensuales, arriendo: $ 70, por enfermedad de su dueño. Benavente 440. F-12

VENDO NEGOCIO MENESTRAS, buena situación, poco capital. Huemul 1001. 12-F.

VENDO NEGOCIO ABARROTES, poco capital, entre cuatro pasajes. Chiloé 1738. 13-F

POR AUSENTARME DEL PAIS, vendo acreditado hotel, situación inmejorable, Meiggs 66. 13-F.

VENDO EN $ 1,800, ALMACEN abarrotes surtido, carbón, leña, puesto verduras compra, venta herramientas. San Diego 2298, esquina Placer, tres piezas a la calle Carmen 130. 12-F

NEGOCITO DE ABARROTES vendo de ocasión, lado gran cité, capital 1,800 pesos. Datos, Maipú 29, almacén. 13-F.

DIVERSOS

HOJAS GILLETTE AFILANSE; Portal Fernández Concha, kiosko No. 9 1|2. F-25

JERSEY, TRAJES, CAPAS, PALEtoes, Chombas de lana, ofrece Fábrica Tejidos. Maule 1025. Ahumada Pasaje Toro 5. F-14

SUELERIA Y ALMACEN DE CUEros de la Curtiduría "Angora". Prat 189. F-17

NEW LONDON HOUSE, AHUMADA 46. — Sorteados 10 de Febrero. Club 15, N.o 180; id. 16, N.o 86; id. 17, N.o 100; id. 18, en formación, cuota semanal, 5, con derecho a 220. Invítase a los socios a presenciar los sorteos los Viernes a las 2 y media P. M. a la Notaría Melo Egaña. Bandera 347. 12-f

DESEO SABER DE MIS HERMAnas Sara y Quiteria Garay, su hermano Juan Francisco Garay. Dirigirse: Buin a Maipú. 12-f

PERMUTA A SANTIAGO ESCUELA 3.a clase de Valparaíso, con casa para la directora y escuela nocturna municipal. Dirigirse a Serrano 94. 13-f

EN EL SERVICIO DE MINAS, Alameda 1175, se necesita a los señores Ismael Tapia M. y Emilio Jiménez. 12-f

¡¡EXIMISIONES MILITARES!! Vendo planchas mármol. Arauco 354. 12-f

TORNERIA MECANICA RECIBE trabajos San Pablo 1441 15-F

UN ASTROLOGO INDU OBSEquiará a quienes contraigan casamiento durante 1922 y 1923, el horóscopo de su futura vida matrimonial. Enviar dirección, nombres, fechas y lugar nacimiento.—Hassan Navymo, casilla 2300. 12-F.

USE "LOTION DIAMELO", PARA el cutis. 13-F

LA RESTAURACION DEL VIGOR sexual instantáneamente en jóvenes y viejos, sin drogas. Precio: $ 30 m|c. Clasificador A-11. F-12

ARNESES Y MONTURAS SE VENden de ocasión. Delicias 2215. F—13

"LA HIGIENICA VACUUM CLEAner", limpia, lava alfombras, aseos pinturas, encerados casas. Maestranza 918. Nueva York 75. Inglés 430.

CERA MANUTILLA, PLUMEROS, escobillones, los más baratos en plaza. Nueva York 75. F-12

SASTRERIA BATINOFF, SAN ANtonio 239.—En el sorteo verificado ayer salió favorecido del club número 14 ,el número 111. F-12

CAJA FONDOS PERRY, DOBLE puerta, realízase. Puente 814. F—12

OFICINA DE PROPIEDADES, INgeniería, seguros, conversiones de deudas, préstamos hipotecarios y corretajes. Operaciones rápidas.—Marambio Montt, Galería Alessandri 25-A. F-12

NECESITO ARRENDAR SILLON dental. Dirigirse: C. M. I. Correo Central. 12-F

NOVEDAD: LINDO SURTIDO CHIches, tarjetas para bautizo, azahares para novios, impresión gratis. Bandera 814. 13-F

RAMON VERGES, AFINADOR téctico de pianos, autopianos, composturas en general. (Ex-afinador de la Casa Doggeweirler y últimamente Casa Wiel). Ordenes: Casilla 3219, Teléfono Inglés 2620. 12-F

DESEO SABER DE MIS HIJOS María, Emperatriz Cruz Mora, y Alfredo 2.o, para protegerlos, su padre, Alfredo Cruz Carrera. Dirigirse: Mineral de El Teniente, Caletones. 13-f

MATRIMONIO DESEA CONTRAER caballero de 27 años, con señorita o viuda, posee dotes. Dirigirse, a R. J. J. Correo N.o 2. 12-f

NIÑITA MUY LINDA, SANA Y servicial, de edad de 5 años, a personas honorables, señora o matrimonio, sin familia quiera tomarla a su cargo, escriban a la dirección R. G. Z., Chillán. 12-F.

GRAN SASTRERIA AHUMADA 23. —Avisamos a los socios de nuestros clubs que en el 14.o sorteo del X, salió favorecido el 62. Club Z, en formación, cuota semanal $ 7, con derecho a $ 160.—Femenia y Cía. 12-F.

TEÑIDOS ANILINA ALEMANA OLIver; cajita receta mordiente $ 1.50. San Antonio 73. F-12

CLUB DE SILLAS, SAN DIEGO 138. Sorteo 28. Favorecido N.o 72, Osvaldo Díaz. Conferencia 1369. 12-f

SUELERIA BUSTAMANTE, ROSAS 950; por partidas y detalles: suelas, descarnes, boxcalf, cabritillas, imitación, badanas, pastas griffin y león. 13-f

FABRICA MORTADELLA 90 CENtavos kilo, vendedor descuento. José Manuel Infante, 1480 (Ñuñoa). 12-f

SASTRERIA "LA POLAR". 6.o CLUB 1.er sorteo, salió favorecido el número 39, perteneciente al señor M. Jaña. F—13

CASA OYANGUREN. ALAMEDA 3015. En el sorteo 12, salió premiado el 22. 12-F

PERSONAS PERDIDAS ENCARGOme buscar. Detalles: Méndez. Casilla 5078. 12-F

FEDERACIONES, PRIMERA CUOta, 9-10 pesos; trajes medida desde $ 100; pantalones, $ 23; sobrantes quedan pocos. Local propio, 50 por ciento economía, V. Mackenna 1080. 12-F.

UNICA TINTORERIA MAS BARAta, ternos, vestidos desde $ 7. San Diego 211. 12-F.

GRAN QUINTA LAS HIGUERAS. Puente Ovalle, paradero 17, hoy 12 de Febrero, anunciamos un excelente menú como asimismo las ricas empanadas y los ricos pasteles ya conocidos por nuestra clientela. Tenemos una magnífica orquesta para este día, compuesta de profesores.—El propietario. 12-F

MOSTRADOR Y DIVISION PARA oficina o negocio, vendo de ocasión. Prat 1272. F-12

VENDO UNA SILLA DE MONTAR inglesa, y una linterna mágica. García Reyes 745. F-14

HOTELES Y PENSIONES

NO SE PUEDE COMPETIR CON Rochil, dueño de la Pensión "El Plata", San Pablo 1171; donde encontrará el cliente y el futuro cliente: almuerzo y comida, 6 platos y café, sólo por $ 2.00. Buenas comidas. Atención esmerada. Abierto toda la noche. Servicio a la carta; fiambres y mariscos surtidos y frescos, permanentemente; cazuela de pavo y gallina toda la noche; valdiviano "El Plata", con charqui hecho en la casa, el que mantenemos a la vista. No se olvide: "El Plata", San Pablo 1171. F-14

ARRIENDASE PIEZAS CON SIN pensión, en casa familia honorable. También da pensión de mesa. Recoleta número 409. F-15

BUENAS PIEZAS SITUACION CENtral, arriendo a matrimonios o jóvenes solos con o sin muebles, también se da sólo pensión de mesa. Serrano 347. 16-F.

ARRIENDO PIEZA, CON PENSION y sin muebles, casa de altos, luz eléctrica, espaciosa galería, baño; otro departamento a la calle para matrimonio. Arturo Prat 226. F-28

ARRIENDANSE PIEZAS CON pensión, precios económicos. San Francisco 367. 18-F

CENTRALISIMO ARRIENDANSE piezas con o sin pensión, caballeros, matrimonios, días, meses. Catedral 1257. 13-F.

CENTRALISIMO, PENSION PIEzas amueblados. Teatinos 865. 12-F.

PARA FAMILIAS OFRECE CASA extranjera, habitaciones con muy buena pensión, días, meses. Merced 766, una cuadra Estado. F-12

CATEDRAL 2471. BUENAS PIEzas balcones, pensión. F-12.

PENSIONISTAS: QUEDAN PIEZAS disponibles, por meses o días en Nataniel 135. 20-F

DORMITORIOS CON PENSION, con o sin muebles arriéndase. Santo Domingo 588. 12-F

PENSION MADRILEÑA MESES, días, viajeros. Rosas 1022. 12-f

PENSION CON PIEZA FAMILIA honorable. Bandera 935. 15-f

ESTADO 75, FAMILIA HONORAble, extranjera, ofrece regios dormitorios, excelente comida de familia, sana, abundante. Todo confort. 12-F

PIEZAS, DEPARTAMENTOS, BALcones calle, con sin muebles, pensión. Campo Marte 79. F-14

$ 100, PIEZA, PENSION. NUEVA Valdés 1006. 13-F

$ 90 ARRIENDASE PIEZA CON pensión. Nataniel 712. F-13

CASA FAMILIA ARRIENDA PIEZA con, sin muebles, pensión. Santa Rosa 34. F-12

ARRIENDASE PIEZAS BALCON muy central con pensión, baño. San Francisco 151. F-12

PIEZAS, DEPARTAMENTO BALCOnes calle, con, sin pensión arriéndase Maestranza 106. F-13

ARRIENDASE PIEZAS BALCON calle, pensión precios módicos. Moneda 1422. F-14

CENTRALISIMO ARRIENDASE piezas con sin muebles, con pensión, personas honorables. Delicias 1124. F—12

79, SAN DIEGO, ANTIGUA PENsión alemana; recibe pasajeros, pensionistas, días, meses, piezas higiénicas. 15-F

$ 90, PIEZA BALCON, AMOBLADA, con buena pensión. Huemul 406, esquina Cóndor. 12-F

UNA, DOS BUENAS PIEZAS, CON sin pensión, familia arrienda. Riquelme 846. 12-F

ARRIENDASE PIEZAS AMOBLAdas, pensión. Nataniel 241. 14-F

HABITACIONES CON O SIN PENsión. Puente 562. 13-F

ARRIENDASE PIEZA, CON PENsión. San Francisco 76. 12-F

ARRIENDO PIEZA PENSION. Sta. Filomena 119. 13-f

PENSION CON PIEZA AMOBLADA arriéndase barata, a matrimonio sólo en casa sin pensionistas. Casilla 4684. 12-f

MATRIMONIO.— OFREZCO LINdo dormitorio con pensión, $ 6 diarios, persona. Maestranza 54. 13-f

EN CASA CENTRAL HONORABLE ofrécese magníficos departamentos amuelbados con excelente pensión. Mucho aseo, buen baño, etc. Moneda 840. 14-f

ESPLENDIDAS PIEZAS CON PENsión, baño, luz eléctrica, arriéndase en Gálvez 216. F-20.

FAMILIA HONORABLE ARRIENda piezas con pensión. Rosas 1340. 12-F.

FAMILIA FRANCESA ARRIENDA pieza amoblada con pensión a caballero honorable. Maestranza 864. 13-F.

DOY EN ARRIENDO ESPLENDIDO departamento o pieza para familia honorable, por días o por mes, sin o con pensión de primera. Ahumada 143. 13-F.

ARRIENDO PIEZAS A PERSONA sola. Doy pensión. San Francisco 371. Tratar, de 4 a 6. 13-F.

$ 240 MATRIMONIO, DEPARTAmento pensión, Serrano 311. 13-F.

EN CASA EXTRANJERA ARRIENdase pieza amoblada, con pensión. Santo Domingo 642. F-14

ARRIENDANSE UNA O DOS PIEzas con sin pensión. Avenida España 170, (C. 16). 12-F.

INSTRUCCION

INSTITUTO PINOCHET LE-BRUN, Huérfanos 1657.—Kindergarten, Preparatorias y Humanidades. Externado y medio pupilaje. Abre sus puertas en Marzo próximo. Pídanse prospectos. 15-F

"INSTITUTO SAN MARTIN", SAN Martín 64, Teléfono Inglés 213. Kindergarten, preparatorias, humanidades. Facilidades para alumnos de provincia. Internos, medio - pupilos, externos. Los profesores son todos de Estado. Exámenes válidos en el Establecimiento. 12-F

MATEMATICAS PREPARA ELEmentales y superiores profesor del ramo, sólo lecciones individuales a domicilio, dirigirse: Clasificador, B 110. Correo Central. 12-f

TELEGRAFIA, ESCRITURA MAquina, San Diego 448. 13-f

PREPARO EXAMENES FRANCES, Matemáticas, 1-3. San Diego 103. 12-f

"ESCUELA NACIONAL DE MASAjistas". — Pídanse prospectos. Director: Profesor Díaz Gascogne. Estado 363. F—15

PASANTE PARA CLASES DE CAStellano necesito. Catedral 2245. 12-f

PROFESOR DE FRANCES PREPAra exámenes para Marzo. Gálvez 216, V. del P. F-20.

HUMANIDADES, 1.o A 6.o AÑO, preparamos exámenes; numerosos certificados aprobación universitaria Instituto Mercantil, Estado 28. Teléfono Inglés 273. 12-F.

CONTADORES, TAQUIGRAFOS.— Dactilógrafos, dibujantes, inspectores obras, preparamos, Instituto Mercantil. Estado 239. 12-F.

SEÑORITAS: CURSOS COMERCIAles, nueve ramos, $ 35 mensuales. Instituto Mercantil, Estado 239. 12-F.

NECESITO UNA PROFESORA DE francés en Las Rosas 1519. 13-F.

CURSO DE VACACIONES ORGAnizado por el Instituto San Martín. San Martín 64. 20-F

CURSO DE VACACIONES, INSTItuto Moderno. Por distinguidos profesores titulados. Internos, externos. Cochrane 166. F-16

RECIBO NIÑITAS PENSIONISTAS enseñaseles piano y primeras letras. Nataniel No. 712. F-14

KINDERGARTEN NIÑO JESUS DE Praga. Avenida España 82. Instalación modernísima. Dirección sacerdotal. Alumnos desde 4 años. Pídase prospectos. 12-F

CURSOS DIURNOS Y NOCTURNOS de comercio. Idiomas, etc., Avenida España 82. Pídase prospectos. 12-F

INSTITUTO DIVINO MAESTRO, Avenida España 82. Regentado por sacerdotes. Matrícula abierta. Pídase prospectos. 12-F

CONTABILIDADES, BALANCES, teneduría de libros económicas en Santiago y provincias, recibimos órdenes para atender. Delicias 2628, casilla 3478, Teléfono 130, Estación. 14-F.

OCUPACIONES (Necesitan)

EXTRANJERO, CON MUY BUEnos certificados y actualmente ocupado en oficina, desea cualquier ocupación. Dirigirse: F. O. M., Correo Central. F-12

PIANISTA OFRECESE PROFESOra Piano, Canto, Pintura, Retratos al óleo. Precio módico. Gálvez 487. F-13

SEÑORITA DISTINGUIDA, EDUcada, ofrécese para dirigir casa honorable. Santa Rosa 26. F-13

SE OFRECE CHAUFFEUR CASAdo, maneja varias marcas, actualmente en el Ejército. Dirigirse: Nataniel 34. 12-F

CHAUFFEUR DE FORD, ME ofrezco por entregas o particulares.—J. M. Alvarez. San Diego 1333. 13-F

OCUPACIONES (Ofrecen)

DOBLADORES A MANO, NECESIta. Imprenta Universitaria. Estado 63.

TORNERO EN MADERA NECESIto, Chacabuco 1292.

SE NECESITA DOS ALBAÑILES Y un carpintero. Sotomayor 1213.

SE NECESITA UN HERRADOR competente calle Castro N.o

CARPINTEROS DE BANCO NECEsito diez. Tratar: Dieciocho de 10 a 11.

JARDINERO COMPETENTE, cesítase, con buenas recomen nes, para atender quinta Tratar: con J. O. Huérfanos

SE NECESITA UN NIÑO PA los mandados en la Chacra sé, Avenida Yolanda, cuatro de Irarrázaval. Ñuñoa. $ 30 mensuales, casa y comida.

NECESITO ZAPATEROS OBRA taquillada. Copiapó 1341.

MAYORDOMO SERIO CON BAStante práctica en elaboración de deras, para dirigir una fábrica cesita la Barraca Bío-Bío. Esp za 51.

JOVEN 15-20 AÑOS, PRACTICO EN abarrotes, necesito: Independ 2199.

NECESITO DIEZ TRABAJADORES para destroncadura, un quemador carbón cerca de Santiago. presentarse sin ser competente. faena saldrá el Domingo pró Tratar, Pío Nono 95.

ZAPATILLERO Y ZAPATERO SE necesita, "La Africa". Diez de lio 246. 12-F

NECESITO OPERARIO SASTRE Nataniel 1232.

JOVEN PARA EMPLEADO MERcería, necesítase, con buenas recomendaciones. Santa Rosa 188.

JUNIOR SIN PRETENSIONES SE necesita, se exige copia de certificados enviándolos a Casilla No.

MAESTRO ENTENDIDO EN LA preparación de tripales de se necesita en Bandera 110, interior.

CARPINTERO PARA CONFECCION pedestales de cajas, trabajo vendido o mano de obra necesítase. Bandera 580.

CARPINTEROS MUEBLISTAS COMpetentes necesítase. Padre Mariano 60, Providencia. F-13

MAESTROS BARNIZADORES COMpetentes en barniz muñequilla, se necesitan. Monjitas 753.

NECESITO MIL OBREROS PARA obsequiarles casimires a precios increíbles. Bandera 578. F-12

APRENDIZ JOYERO NECESITO. San Antonio 30.

NECESITO JOYERO. SAN ANTOnio 30. F—13

NECESITO COCHERO. LILLO

NECESITO BUEN CARPINTERO gótico. San Pablo 2567.

NECESITO MAESTRO GASFFITER Lacunza 1479.

VENDEDOR COMPETENTE ARtículos escritorio, necesito, sueldo comisión, Avenida Manuel Mon 418. 2 a 5.

NECESITO REPARTIDORES DE chicha. Ricardo Martínez. Recoleta-Fuentes 1048.

MUEBLISTAS NECESITA LA ROyal. Molina 959.

MUCHACHO HONRADO 16 AÑOS necesito. Santa Elena 954. 12-F.

BARNIZADOR SEPA SOLDAR NEcesito. San Diego 15. 12-F.

CABALLERIZO HERRADOR CON poca familia, buenos certificados competencia y conducta, se necesita. Chacra La Pirámide, carros San Bernardo, paradero 12. 13-F.

EMPLEADO COMPETENTE RAMO camisería, para jefe sucursal necesítase primero Marzo; mandar referencias, pretensiones, copia, certificados. Casilla 1759. F-12

ESCALERO, CARPINTERO DE Escaleros, competente necesítase. Siglo XX 282.

MARMOLISTA ENTENDIDO EN armadura de chimenea necesítase. Siglo XX 282.

TRES MUEBLISTAS Y UN GOTIco que sean del oficio, necesita. Independencia 1293.

MUEBLISTAS NECESITO. SERRAno 398.

PELUQUERO Y PELUQUERA NEcesito Lunes temprano. Rosas 2838.

TIRADORES DE CORTES PARA charol, necesitamos. Rosas 3225.

NECESITO DOS JOVENES PARA repartir cigarrillos; inútil presentarse sin buenas recomendaciones García Reyes 869.

CARPINTEROS CONCRETO ARmado precísase. V. Mackenna 1980

NECESITO MAESTRO HOJALATEro comprende en composturas nas, catres, trabajo todo el tiempo que quiera trabajar, siendo competente. República 792.

SE NECESITA UN CABALLERIZO con carnet. Santa Rosa 901.

NECESITO PINTORES.— SANTIAgo 1190.

RELOJERO Y JOYERO NECESITO Chacabuco 7-A.

CARPINTEROS NECESITO Hípico 914.

ZAPATEROS DE ESTAQUILLADO y Black, necesito. Grajales

ZAPATEROS ESTAQUILLADO cortador, necesito. Delicias

NECESITO HERRERO CARROCEro. Mapocho 2891.

NECESITO HOJALATERO, GASfites, que sea bueno. Dardignac

RELOJERO FORMAL CON HErramientas, necesito. Chacabuco

MAESTRO CORTADOR DE CALZAdo, modelista, necesito sea competente. Delicias 3089.

SE NECESITA PIANISTA. ESPEranza 4.

NECESITO NIÑA JOVEN PARA cocina y lavado. Dos personas. Buen sueldo. Av. Matta Oriente 50, al lado Estación Ñuñoa.

EMPLEADA PARA CUIDADO DE niños con buenas recomendaciones

SE NECESITAN DOS NIÑAS PARA las mesas. 10 de Julio 49. F-13

NIÑA PARA MANDADOS RECOMENDADA, cama adentro, necesito. Las Rosas 1558. F-12

SIRVIENTA CON BUENAS RECOMENDACIONES; buen sueldo. Huérfanos 1140. F-12

SE NECESITAN BUENAS APARADORAS sepan coser máquina 17-1; se paga bien. Dominica 381. F-12

NECESITO MUY BUENAS CORPIÑERAS. Merced 276. 12-F

NECESITO SIRVIENTE PARA MATRIMONIO. San Martín 762. Casita 6. 12-F

NECESITO DOS NIÑAS PARA Cuidar guaguas. Victoria 801. 12-F

APARADORAS PARA TRABAJO adentro y fuera, se necesitan en la Fábrica de Calzado. Amunátegui 916 F-13

CUIDADORA DE NIÑOS SE NECESITA en Compañía 1690. Se exigen recomendaciones. F-13

SE NECESITA UNA NIÑA Y UN joven y cocinera, Matucana N.o 1311. F-13

SE NECESITA UNA LAVANDERA urgentemente. San Antonio 29. F-13

SEÑORITA FARMACEUTICA TITULADA necesita casa importadora. Presentarse de 6-7. Morandé 476. F-14

NECESITO APRENDIZAS, SOMBRERERÍA. Tarapacá 1017. F-12

SERVIDUMBRE LA MEJOR DE Santiago. Pídala, Bandera 339. F—12

LAVANDERIA FRANCESA, RECOLETA 348. Necesito camiseras, posticeras y lavanderas. F-13

SEÑORITA MUY BUENA PRESENCIA, para vendedora viajera, necesítase. Delicias 2645. F-12

SE NECESITAN AYUDANTAS SASTRE, competentes, obra grande. Manzano 259. 12-F

CUIDADORA DE NIÑO, COMPETENTE, con recomendaciones, buen sueldo necesítase. Rosas 2177. 12-F

PREPARADORAS DE SOMBREROS. necesitamos, trabajo todo el año. Compañía 2290. 12-F

AMA DE LECHE NECESITO URGENTE. Fontecilla 126. 12-F

COSTURERA PARA MAQUINA Con esterilla, necesita, Imprenta Universitaria. Estado 63. 12-f

SEÑORA VIUDA O SOLTERA REGULAR edad necesito para mayordoma de pensión particular. Buen sueldo. Moneda 840. 13-f

BUENAS COSTURERAS CAMISERAS y para ropa blanca, necesítase. San Pablo esquina Bandera. F—13

SIRVIENTA AYUDAR QUEHACERES casa necesítase. Tratar: San Pablo 1096. Camisería. F-13

LAVANDERIA FRANCO ESPAÑOLA, Huérfanos 267. Camiseras y lavanderas se necesitan para el Lunes. F-13

NECESITO UNA AYUDANTA vestonera. Artesanos 999. F-14

EMPLEADA PARA TODO SERVICIO necesita. Brasil 860. F-12

NECESITO NIÑAS APRENDIZAS para pieles. San Pablo 1463. F—12

NECESITO NIÑAS, TRABAJO FÁCIL. Nataniel 1449. F-12

SE NECESITAN BUENAS APARADORAS. Avenida Matta 950. 12-F.

NECESITASE EMPLEADA TODO servicio, con recomendaciones. Esmeralda 636. F-14

NECESITO SIRVIENTA TODO servicio, sepa cocinar. Con recomendación. Herrera 232. 12-F.

COCINERA NECESITA FAMILIA española, en San José de Maipo. Tratar, Carnicería Española, Mercado Layseca. 13-F.

COCINERA SEPA BIEN SU OFICIO, necesito para el campo. Chiloé 1565. 14-F

COCINERA Y NIÑA DE MANO Necesito, buen sueldo. Olivares 1444. 13-f

COCINERA PARA POCA FAMILIA necesítase. Libertad 181. 16-F.

COCINERA Y SIRVIENTA DE MANO necesito. Carmen 319, bajos. F—13

COCINERA NECESITO QUE SEA competente; sueldo $ 60. Santo Domingo 2267. F-13

COCINERA NECESITO, RECOMENDADA. Molina 60. F-14

COCINERA NECESITO. SANTO Domingo 2128. F-13

COCINERA O COCINERO SE NECESITA para restaurant. Esperanza número 2. F-12

COCINERA NECESITO. AVENIDA La Paz 534. 14-F

COCINERA CON BUENAS RECOMENDACIONES, necesítase. Presentarse de 11 a 5. Agustinas 2474. 13-F.

OPORTUNIDADES PARA FAMILIAS

COLCHONES, REFACCION A DOMICILIO. San Diego 9. 16-f

COMPRO A DOMICILIO ROPAS DE caballeros. Ordenes: Delicias 3650. Ab-1.o

TRAPOS Y RECORTES DE GÉNEROS, algodón, por grandes y pequeñas partidas compra constantemente al mejor precio de plaza, "La Industrial". Maruri 225. 11-f

JERSEY, TRAJES, CAPAS, PALETOES, Chompas de lana, ofrece Fábrica Tejidos. Maule 1025. Ahumada, Pasaje Toro 5. F-14.

DESDE MAÑANA LUNES, LA Tienda El Bazar Porteño, San Diego esquina Av. Matta, empieza a realizar con grandes rebajas todas las mercaderías de verano, batistas de colores a $ 1.60-1.80-2 metro; cañamazos, pintados, a 1.70; cañamazos de un color, doble ancho 2.50 metro; velos pintados, a 1.80-2-2.50-3-4-5-6 metro; velos de un color, a 2.50-3-4 pesos metro; organdí de un color, a 5.50-6.50 metro, gasas labraras, a 1.80-2-2.40 metro, gasas bordadas, a 3-4 pesos metro, céfiros a 2.50-3-4.4.50 metros; brines, de hilo, a 2.60-2.80-3-4 pesos metro. Además vendemos a precios muy convenientes los siguientes artículos: cotí doble ancho, a 5-6.50-7.50-8.50-9-10-12 pesos metro; damascos para manteles, a 6-7-8-9-10 pesos metro; generitos de algodón, doble ancho, a 3-4-5-6 pesos metro; colchas blancas, y de color, a 18-20-25-30-35-40-45 pesos cada una; toallas, a 2.50-3-3.50-4- pesos cada una; corsés, a 11-13-15-18 pesos cada uno; jabón Chaplín, a 80 centavos el pan. Tienda El Bazar Porteño", San Diego esquina Av. Matta. 12-f

MEDICINA

NERVIOSOS, NEURASTENICOS, cansancio cerebral, insomnios, impotencia; gran remedio: Cerebrol.—Daube. Boticas. 4-M

GONORREAS, IMPOTENCIA, (DEbilidad vital), afecciones sifilíticas, prostáticas, supuraciones, aunque crónicas, en ambos sexos, garantizo curación radical, rápida, sistema sencillo, moderno. Infalible. Facilidades de pago. Puente 637 o casilla 2756. Informes sobre precios, uso, etc., consúltese gartis diariamente. Domingo, de 10 a 12, mañana. —Doctor Trucios. F-13

INYECCIONES INTRAMUSCULARES, intravenosas, 1.50 domicilio. Escribir: Practicante titulado. Correo Central. F—10

"ENFERMOS CRONICOS" ASEGURO pronto éxito (sin drogas). Ordenes Casilla 7539. "María Guillen", Masajista científica, experimentada, titulada. F-13

CLINICA DENTAL, PLANCHAS, masticación perfecta, desde treinta pesos. Puentes, tapaduras. Precios muy módicos. Trabajos rápidos personas ocupadas. Galería Alessandri No. 17, interior. F-12

NUEVA CLINICA DENTAL. — DElicias 880. Dentista titulado, trabajos serios y rápidos. La falta de una clínica dental de esta naturaleza, se hacía sentir en Santiago, pues aparte de la Escuela Dental, no había otra que prestase sus servicios a precios bajos. En su sección especial cobra los siguientes precios: tapaduras desde dos pesos; planchas desde diez pesos; coronas oro, desde quince pesos; puentes desde veinte, etc. 12-f

ALIMENTO "ESTRELLA", ESPEcial para niños, personas débiles, enfermos y convalecientes reconocido el mejor por todos los doctores del país. Pídalo a Daube, demás Droguerías y buenas Boticas. Dirección Río de Janeiro 397, Casilla 265. F-12

OBJETOS PERDIDOS

HABIENDOSE PERDIDO LA LIbreta de depósito de la Caja de Ahorros de Santiago, a nombre del señor Joaquín Rodríguez Silva, queda sin ningún valor por haberse dado el aviso correspondiente. F-12

HABIENDOSE EXTRAVIADO LA libreta de la Caja de Ahorros número 206818, perteneciente a Luisa Salazar G., queda sin ningún valor por haberse dado el aviso correspondiente. F—1[illegible]

HABIENDOSE EXTRAVIADO LOS títulos de la Caja de Crédito Hipotecario, serie 322559 al 62 inclusive, 332787 al 91 y 332794 al 332809, quedan nulos y sin valor por haber dado el aviso correspondiente a la Caja en tiempo oportuno.—Santiago, Febrero 9 1922. F-17

HABIENDOSE EXTRAVIADO LA libreta Vista No. 326362 de la Caja de Ahorros de Santiago, queda nula y sin ningún valor por haberse dado el aviso correspondiente. Febrero 10 de 1922. F-13

PULSERA ORO PERDIDA EN Huérfanos entre Bulnes, San Miguel iniciales F. V. C., se dará gratificación entregaría en Cochrane 489. F-14

MAQUINARIAS

ACADEMIA YOST. ESPECIALIDAD composturas máquinas escribir. Trabajos garantizados. Santa Rosa 356. F—24

PRENSA EXCENTRICA ESTAMPAR, compro ocasión. Casilla 3964. F-12

VENDO MAQUINA DE COSER SINGER de pié, $ 100. Libertad 1357. F-12

MAQUINA ESCRIBIR, ANDERwood, con tabulador decimal ocasión vendo. San Francisco 281. 13-F

COMPRO MAQUINA DE ESCRIBIR casilla 2591. 12-F

GASOMETRO NECESITO. OFERTAS dirigirse: Av. Francia 1118. 12-f

MAQUINA FOTOGRAFICA VENDO Maestranza 485. 12-f

MOTOR ELECTRICO ALEMAN 1/6 HP., se vende en Riquelme 363. F—12

MAQUINA ESCOPLEADORA COMpro, Barraca Bío-Bío, Fábrica de puertas y ventanas. Esperanza 51. Teléfono 51. Estación. F-13

MAQUINA BORDAR CORNELY L., ocasión, perfecto estado, compro. E. S., Casilla 310. F-12

MAQUINA TEJER 280 AGUJAS perfecto estado compro. Casilla 310. F-12

MAQUINA CALAR SINGER, PERfecto estado, compro. Casilla 310. F-12

MAQUINA OJALADORA SINGER, ocasión compro. Casilla 310. F-12

CALDERO TUBULAR DE 14 HP., autoclaves de gran capacidad, bancos partidores, sierra huincha, separadora de semillas, máquinas para mantequillería, vende. Delicias 2215. F—13

FONDO FIERRO, PARRILLAS, chimenea y prensa para fabricar jabón, vendo 550 pesos. Carmen 1028. F-13

MOLDES PARA TUBOS CEMENTO: 3-4-5-6, y azul para cemento, vendo: Lira 715. 17-F

MAQUINAS PARA HACER ESCObas, cuchillón y otra para coser, realizo en 80 pesos, cocina a gas, molinillo para café, $ 45. 12-F

BOMBAS CENTRIFUGAS: "INVENcible", cinco 8 pulgadas. "Krupp", tres pulgadas, realiza: Delicias 948. 12-F

DESCREMADORAS: "ALFA-LAval". Suecas. Batidora, vende de ocasión: Delicias 948. 12-F

DINAMOS: "CHALMER'S" 2 KW. "Fairbanks", 6 KW. Tiene encargo realizar. Delicias 948. 12-F

MOTORES: GAS POBRE 18, PARAfina 5. Bencina 1 1|2 caballos, vende: Delicias 948. 12-F

SE COMPRA MAQUINA DE TEJER, en perfecto estado. Herboso 762. 12-f

MAQUINARIAS, MARTINETE A vapor, con caldero, motor semifijo a vapor 30 HP., fraguas grandes y portátiles, horno fundición, aparato soldadura al oxígeno con tres botellas, cepillo mecánico, torno para ruedas y poleas, punzón grande y varias otras máquinas, vendo. Casilla 3960. F-12

COMPRO PRENSAS PARA MOSAIcos, prefiero de balancín. Dirigirse: Claras 545. F-14

MOTOR ELECTRICO WESTINGhouse, 9 HP. 440 vendo funcionando, $ 1,800. J. Manuel Infante 1480 (Ñuñoa). 12-f

COMPRO MAQUINA PARA DORAR Ofertas, casilla 3678. 13-F.

MAQUINARIA MADERERA Y agrícola, perfecto estado, liquido. Chacabuco 63. 12-F

TRILLADORAS, LOCOMOVILES, harneadoras Bobby, funcionando, realizan. Chacabuco 63. 12-F

ESTAMPADOS, BALANCINES, descremadoras, bombas, transmisiones, prensa pasto, picadoras, realizan: Chacabuco 63. 12-F

CAÑERIAS, BRONCE, TRANSMIsiones, fierro fundido, compro. Chacabuco 63. 12-F

TORNOS INGLESES, PERFECTO estado, liquida. Chacabuco 63. 12-F

MAGNETOS, DIVERSAS MARCAS, liquido. Chacabuco 63. 12-F

RIELES, 50 TONELADAS, $ 0.20 kilo. Ofreco: Chacabuco 63. 12-F

ESTANQUES DE TODAS DIMENsiones, realiza. Chacabuco 63. 12-F

COMPRO MAQUINA RECOGEDORA de llantas. Herrera 1374. 12-F.

OCASION VENDESE MAQUINA coser blacks, motor un caballo. Máquina vulcanizar. Avenida Matta 1179. 12-F

MOTORES ELECTRICOS, 1, 2; 3; 5; 7 1|2; 10; 13; 15; y 20 caballos, liquido. Chacabuco 63. 12-F

MOTOR COMPRO DE 2 A 3 Y MEdia HP., 220 Volts. Av. Matta 905. 13-f

PRESTAMOS DE DINERO

DINERO CON FIANZAS O HIPOtecas, facilito. Compañía 1065, oficina 29, Correa. F-12

¡¡DINERO!! FACILITO RAPIDAmente por automóviles, muebles, pianos, mercaderías. Interés: 1 1|2 por ciento mensual. Plazo: 30 y 60 días. Bandera 552, [illegible]cina 10. 25-F

$ 15,000 NECESITO EN SEGUNDA hipoteca. Muy buena garantía. No quiero intermediarios. Casilla 2045. 13-f

NECESITO 3,000 PESOS PRIMERA hipoteca, sin agentes. Jofré 311. F—12

DINERO AL MAS BAJO INTERES facilito sobre hipotecas, desde 1,000 pesos, cualquier cantidad. Julio Pellissier, Morandé 283. F-14

CAPITALISTAS: CUALQUIER CANtidad de dinero desocupada puede producir el mejor interés mensual (adelantado); absoluta garantía. — González, Merced 361, de 2 a 4. F—12

$ 3,000 NECESITO, PRIMERA HIpoteca, casa Alameda. Correo 5.—Carlos. F-13

"LA NACION"

LA MAYOR CIRCULACION
LAS MEJORES INFORMACIONES

Agencias en Santiago

Portal Edwards 2748
Calle San Pablo 2530
Calle San Diego 1233

DINERO FACILITO SOBRE HIpotecas, intereses 9 o|o anual.—Daniel Laurel. Huérfanos 1235. F—18

PRESTO DINERO DESDE $ 500, propiedades urbanas o rurales, Morandé 291. Oficina 15.—Ortiz. F—12

DINERO CON FIANZAS O HIPOtecas facilito. Compañía 1065, oficina 29. Correo. 17-F

SOCIO CAPITALISTA, QUE DISponga de 20,000 a 40,000 pesos efectivos, solicita industria única en Chile, utilidad comprobada 100 o|o anual. Clientela casas mayoristas. Agustinas 1060. Departamento 15, 3.er piso. 13-F

DINERO LISTO CUALQUIER CANtidad, 1.a, 2.a hipoteca. Bandera 34. Oficina 12. F-12

$ 1,000 A $ 1,500 NECESITO URgente; doy fianza y garantía. Razón: Chacabuco 999. F-12

SOCIO CAPITALISTA IMPULSAR fábrica jabón, grasa, necesito. Prat 1676. 14-f

PROFESIONES

ZURCIDOS INVISIBLES. — NOTAble zurcido japonés. Especialista único. Especialidad en viraduras, composturas, transformaciones. Son perfectas. San Diego 228. Teléfono Inglés 667. N-O

ZURCIDOS INVISIBLES. VIRO ternos, sobretodos. Nueva York 86, Ahumada y Moneda. F-13

CAPAS TEJIDAS ULTIMA MODA, sobre medida. Fábrica Standard. Prat 248. 13-f

JUICIOS CRIMINALES, CIVILES y otras tramitaciones legales, atiende diariamente durante el feriado el abogado Jaramillo Arteaga., Santo Domingo 849. Anticipa fondos según convenio. Consultas gratuitas. 12-F.

MUEBLES

COMPRAMOS MENAJES DE CASA, atendemos a domicilio, "La Magallanes". Avenida Matta 1004. Teléfono Inglés 147 (Matadero). 17-F

RICO, ELEGANTE PIANO, HERZ, flamante, $ 1,200 vendo. San Pablo 916. 21-E

COMPRO UNA VICTROLA, URgente. Cualquier precio. Casilla A, No. 49. F-15

¡OCASION! VENDESE AMOBLADO comedor moderno, flamante. Manuel Montt 2344. 12-f

AMOBLADO Y CATRE DE BRONce véndese gran oportunidad. Pasaje Balmaceda 2. 14-F

MUEBLES DORMITORIOS, COMEdor, salón, escritorio, esmerada fabricación, surtido sillas. Precios muy convenientes. Facilidades pago. Fábrica. Serrano 398. 13-f

VICTROLA, VENDO,. MAESTRANza 485. 12-f

ESPEJO GRANDE VENDO. GALvez 1001, esquina Aconcagua. 15-F

AUTOPIANO DE OCASION, COMpro. Dirigirse: P. R. Castro 576, interior 6. 12-F

PIANO USADO COMPRO, SAN ANtonio 273. 17-f

PIANO ALEMAN VENDO, OCAsión. Moneda 827. 14-f

SE VENDE UN JUEGO DE COMEdor compuesto de dos trinches y un aparador, varios otros muebles, trajes y plantas. Molina 636. 12-f

PIANOS ALEMANES PERFECTO estado, vendo de ocasión, barato. Tarapacá 752. F—12

MUEBLES FINOS EN TODOS EStilos, precios módicos, facilidades pago. La London. Prat 353. 13-f

¡NOVIOS! ¡MUEBLES! PIDAN presupuestos modelos de alta novedad a bajos precios. La London. Prat 353. 13-f

COMPRO DE OCASION MEDIO amoblado para salita y alfombra de 2.75 por 4 metros. Gálvez frente a Belén. Lechería. 12-f

CAMBIO VICTROLA POR BUEN gramófono. Sotomayor 1270, pasado Mapocho.

VENDO VIOLIN, MANDOLINO, guitarra, máquina coser, baratísima. San Isidro 253. F-12

VENDO BARATISIMO PIANO ESpañol de tocar con manubrio, apropiado para quinta, plazas recreo o calle.

PIANO COMPRO POR MENSUAlidades. Ofertas: Rosa Guzmán. Casilla 2722. 12-F

ARRIENDO BUEN PIANO PARA salón, Huérfanos 2789. 12-f

PROPUESTAS

EL REGIMIENTO DE FERROCArrileros, pide propuestas públicas para la provisión de carne en el año 19 , en la siguiente forma: Batallón de construcción (Cuartel del Bosque, contiguo a la Escuela de Aviación), 36,000 kilógramos. Batallón de Explotación (Puente Alto) 21,000 kilógramos. Las propuestas se presentarán separadamente para cada Batallón, y se abrirán el día 15 de Febrero, a las 3 P. M., en los respectivos cuarteles. Bases y antecedentes en las administraciones de Caja de dichas unidades.—El Comandante del Regimiento. 14-F

COMANDO II DIVISION DE EJERcito. — Pídense propuestas públicas para la provisión durante el presente año, de la carne y grasa que necesitarán las unidades que se expresan y por las siguientes cantidades aproximadas: Regimiento Coraceros en Viña del Mar, 38,000 kilos carne; 3,200 kilos grasa; Regimiento Maipo en Valparaíso, 61,000 kilos carne; 5,400 kilos grasa; Regimiento Yungay en San Felipe, 61,000 kilos carne; 5,400 kilos grasa; Batallón Construcción (Ferrocarrileros) El Bosque, 36,000 kilos carne; Batallón Explotación (Ferrocarrileros) Puente Alto, $ 21,000 kilos carne; Batallón Zapadores en San Fernando, 18,000 kilos carne; 1,600 kilos grasa.—Las propuestas se abrirán en la Oficina del Comando en Jefe el día 15 de Febrero a las 3 P .M.—Bases y antecedentes se darán diariamente en la Intendencia Divisionaria de 2 a 4 P. M.—Santiago, Enero de 1922. F—15

MATERIALES DE CONSTRUCCION

COMPRO ZINC USADO. MORANDE 810. 16-F

COMPRO PLANCHAS DE ZINC, cualquier cantidad. Esmeralda 673. 12-F.

COMPRO PLANCHAS ZINC USAdas, San Miguel 751. 16-f

ESCOMBROS SE COMPRA A DOS pesos la carretonada, todo el que venga. Soc. Nacional de Buques y Maderas. Calle Antofagasta. 13-F

CONSTRUCTORES: LLEGO FIErro galvanizado, liso y acanalado, de todas dimensiones por grandes y pequeñas partidas, a los precios más bajos de plaza. San Diego 494. 13-F

COMPRO MADERAS DIMENSIONES grandes, vigas, tijerales, etc., una máquina segar pasto; una romana 500 kilos. Compañía 2339. F-12

SE VENDE TEJA USADA. LIBERtad N.o 1213. F-12.

UMBRALES DE PIEDRAS USADAS necesito. Augusto Matte 546. Población Villa Sana. 13-f

VENDO TECHO, FIERRO, CON VIdrios, Mosqueto 467.

DOS VENTANAS COMPLETAS, usadas, una de 120 x 220, 1 de 105 x 190, con reja fierro. Verlas: Almirante Barroso 769. 12-F

ROBLE PARA CONSTRUCCIONES, realizo. Tratar: 11 a 12 y 6 a 7. Calle La Bolsa 23. F-12

CABLE DE ACERO DE 17 m|m DE diámetro, vendo de ocasión. Unión Americana 557. F-13

COMPRO FIERRO GALVANIZADO negro acanalado, maderas, puertas, ladrillos composición usado, pago buenos precios. Milán 11, esquina San Diego. F-12

LADRILLOS MURALLA 10,000, malla alambre cierro, cómprase. Ofertas, V. Mackenna 1080. 12-F.

VENDO CUARENTA PLANCHAS zinc inglés, galvanizado. Carrera 698. 13-F

JUDICIALES

PROPOSICIONES DE CONVENIO.—Besa y Cía.—Santiago, 13 de Enero de 1922.—Por decreto de esta fecha del señor Juez Letrado, don Fernando Santa María, se ha fijado el 22 de Marzo próximo, a las 2 P. M., para que tenga lugar el comparendo al cual deberán concurrir los interesados a fin de deliberar sobre las proposiciones de convenio presentadas por la Sociedad Besa y Cía. — José A. Alfonso, Secretario. Mar.-22

PROPIEDADES

CASA VENDO, MEDIA CUADRA carros. Sazié 2743. F-12

VENDO UNO O DOS SITIOS SItuados en Santo Domingo 4148. — Tratar: E. León, Portal F. Concha 950, de 7 a 9 P. M. 22-F.

FUNDO DE BULO, CERCA ESTAción, de 625 hectáreas, bien cerrado, y con explotación de montes, doy en medias a persona con capital. Castro 349. F-13

$ 20,000 COMPRO CASA POCO Edificio, al norte Avenida Matta, entre Mackenna y Nataniel, prefiero hipotecada. Federico A. Reyes. Bandera 78. 12-f

COMPRO AL CONTADO CASA HAbitación hasta $ 45,000. Se prefiere con altos. Dirigirse por carta a A. Q. V. Vergara 720. 13-f

$ 9,500, REGALO CASA-QUINTA, en la Cisterna, 400 árboles frutales. Verla y tratar: paradero Villa Italia. Almacén. 12-F

COMPRO CASA-HABITACION, CON renta, hasta $ 50,000. Pago al contado. Merced 366. 13-F

CASITA CENTRAL HASTA DE 50 mil pesos compro, no me entiendo con corredores. Dirigirse, a A. V. Casilla 1904, Correo Central. Dando toda clase de detalles. 12-f

VENDESE SIN AGENTES, EN 150 mil pesos, espléndida propiedad de renta, Fontecilla esquina noroeste Santa Mónica, a 300 metros de la Alameda y a 80 metros de la Avenida Brasil. Compónese de un almacén y dos casas recién refaccionadas, ocupadas todas gente distinguida. Produce $ 18,120. Facilidades pago. Trátase: Huérfanos 1242, de 3 a 5. F—14

$ 25,000, VENDO BUENA BODEGA frutos del país, calle San Diego; más datos: Compañía 1231.—Vargas Barahona. 12-F

$ 110,000 VENDO EXTENSA PROpiedad, tercera cuadra Alameda. Datos: Compañía 1231. Vargas Barahona. F-14

$ 18,000, RESTO FACILIDADES, vendo casa Arturo Prat 1755, mide 12 x 49. Compañía 1231. Vargas Barahona. 12-F

$ 37,000, VENDO ESPLENDIDA casa, Camilo Henríquez, próximo Matta, más datos: Compañía 1231. Vargas Barahona. F-14

$ 80,000 BARRIO BELLAVISTA vendo, espléndida, espaciosa casa, huerto, jardín, frente cal y ladrillo. Tratar: Galería Alessandri 17. Julio Romero. F-12

15,000 PESOS, VENDO CHALET 20 por 65 varas. Centenario 1042, Población Recoleta. F-12

$ 30,000 PEDRO VALDIVIA, CASIta cal ladrillo, cuatro piezas, preciosa quinta, propósito negocio despacho. Tratar: Galería Alessandri 17. —Julio Romero. F-12

VENDO EN IRARRAZAVAL ESquina Luis Bertrand, bonita propiedad. Tratar: Prado 1970. F-12

COMPRO PROPIEDAD HASTA 20 mil pesos contado. Avenida Blanco a San Pablo, Brasil a Matucana. Morandé 291. Oficina 15.—Ortiz. F—12

$ 100,000, VENDEMOS PROPIEDAD calle Echaurren, próxima Alameda. Buena renta. Superficie: 12 x 100 metros. Compañía 1286. 12-F

$ 80,000, VENDEMOS ESPLENDIda casa, calle Manuel Montt, próxima Echaurren, edificio cemento, 11 habitaciones, hall, galerías, dependencias, garage. Compañía 1286. 12-F

$ 75,000, VENDEMOS CHALET MOderno, en Macul, 4,000 metros, 6 habitaciones, garage, dependencias, casita para jardinero, gran parrón, arboleda frutal. Compañía 1286. 12-F

$ 70,000, VENDEMOS BONITO CHAlet, con 6,000 metros de terreno, en Pedro de Valdivia. Compañía 1286. 12-F

$ 70,000, VENDEMOS CASA REcién refaccionada, en calle Nataniel, próxima Alameda. Compañía 1286. 12-F

$ 60,000, VENDEMOS CASA EN Avenida Manuel Montt; 6 piezas, dependencias, garage, cocheras, gran arboleda, superficie: 6,000 metros. Compañía 1286. 12-F

$ 40,000 VENDEMOS BUENAS CAsas en calle Lira. Compañía 1286. 12-F

$ 350,000, VENDEMOS BUENA CAsa, en calle Libertad, entre Huérfanos y Agustinas, de dos pisos comunes. Compañía 1286. 12-F

$ 30,000, VENDEMOS CASA EN calle Grajales, entre España y República, 7 habitaciones, dependencias, dos patios; deuda Caja Empleados Públicos, se vende con instalaciones, baño y lámparas. Compañía 1286. 12-F

$ 26,000, VENDEMOS CASA CALLE Nataniel, próxima Avenida Matta. Compañía 1286. 12-F

$ 22,000, VENDEMOS CASA EN CAlle Dardignac, al llegar a Purísima. Compañía 1286. 12-F

$ 20,000, VENDEMOS CASAS EN LA Avenida Francia a propósito para empleados de los Ferrocarriles. Compañía 1286. 12-F

$ 14,000, VENDEMOS CASA CALLE Lautaro, próxima Club Hípico. Compañía 1286. 12-F

$ 12,000, VENDEMOS CASITA EN el Carrascal cerca carros, 900 metros, arboleda frutal. Compañía 1286 12-F

$ 10,000, VENDEMOS CASITA CAlle Pedro Lucio Cuadra, próxima Avenida Yrarrázaval. Superficie: 565 metros, arboleda. Compañía 1286. 12-F

PROPIEDADES PARA CONSTRUCtores, renta y porvenir, véndese, Prat 265. 12-f

$ 4,000 SITIO DOS CUADRAS Matta, véndese. Prat 765. 12-f

CASA DE 10 a 30,000 PESOS COMpra empleado Ferrocarriles. Prat 765. 12-f

PROPIEDADES, VENDESE, CASAS, esquina, sitio propio, industria, cerca Matadero, 60,000 pesos; otras de gran renta, misma ubicación, 80,000 Reconoce 47,000 Caja Hipotecaria. Casa habitación, dos cuadras Alameda, 34,000. Otra de renta, San Diego 33,000; espaciosa, productiva, quinta, Cisterna, 20,000. Dos productivas chacras de gran renta, 60 mil pesos, cada una. Prat 765, datos. 12-f

VENDO VARIAS PROPIEDADES de renta, distintos precios, facilidades de pago. Tratar: A. Prat 1453. Sin agente. 16-f

PROPIEDAD BARRIO RECOLETA, compro $ 40,000. M., Correo 5. 13-f

$ 3,900 REGALO PROPIEDAD SANtiago Concha. 1474. 13-f

COMPRO OCASION CASA —M., Correo 5.

EN 42 MIL PESOS, VENDO propiedad situada en Los de Ñuñoa. Avenida Ossa Placilla, incluyendo las útiles y enseres, de los que hay en ella. Tiene cocina y un corredor de por siete de ancho. Superf metros. También se vende negocios. Tratar con su dueño

$ 10,500 REGALO CASA NUE grandes piezas, gran corredor cerrado, techo inglés, mide metros casi Domingo Santa

$ 23,000 VENDO CHALET toda comodidad. Lillo casi Dueño. Dávila 1061.

VENDESE SIN AGENTES, EN mil pesos, espléndida propiedad renta, Fontecilla esquina Santa Mónica, a 300 metros Alameda y a 80 metros de la da Brasil. Compónese de un cén y seis casas recién refac das, ocupadas todas gente dis da. Produce $ 18,120. Faci pago. Trátase: Huérfanos 124 3 a 5.

COMPRO CASA QUINTA, O CHlet, al contado, barrio Providencia Bellavista. Dirección, Casilla

VENDO POR AUSENTARME espléndida propiedad de renta, refaccionada, produce $ 636 les, casi 20 o|o. Con almacén pendencias, frente a Comisaría cio 42 mil pesos. Tratar; de en Carmen 177.

PERMUTO FUNDOS, CHACRAS quintas, chalets, propiedades residencia, cambio por otra de menor valor; diferencias transacciones desde 5, 800,000 Bandera 34. Oficina 12.—A Tobar.

NECESITO VENDER RAPIDAMENte casi regalada quinta Gar tuada calle Olivos, paradero los trencitos y breack que parte Matucana esquina Mapocho; al, lado quinta, tiene 3 mil cuadradas, grandes parrones chísima y variada arboleda buenos cierros de pilastras das, ladrillado, puertas fierro cio irrevocable, $ 12,000 plazo mil contado.—Zañartu 1044.

CASA FLAMANTE, 6 DEPARTAmntos, servicio, 60 metros de vendo ocasión, $ 20,000 Ma 1325.

REMATES

REMATE, ALMACEN ABARROT con todos sus útiles, y mercader nuevas y usadas de mercería coles 15 a las 2. Mapocho 37 cuadras, pasado Matucana. Ad oferta por todo con contrata años. Moisés Péroz. Ordenes: M dé 833.

ROPA HECHA

ROPERIA ANDRES BELLO esquina Recoleta, ofrece ternos, letoes, ambos pantalones, ter niños. sombreros, calzado, baratísimos, todo desinfectado.

ROPERIA LA VEGA, ANDRES Bllo 694, ofrece en baratura ambos, paletoes, pantalones, som ros, calzado, todo desinfectado.

ROPERIA LA CASA VERDE Esmeralda 817, entre San Antonio 21 de Mayo. Realiza ternos, bos, paletoes, todo de casimires tranjeros, corte correcto, sombr calzado, visítenos casero, aprov nuestros precios.

ROPERIA MANUEL RODRIGUEZ esquina San Pablo, ofrece en tura ternos, ambos, paletoes, pa lones, todos de ricos casimires tido colores, para todas Sombreros, calzado desinfectado.

TRAJE DE NOVIA VENDESE ocasión. Sotomayor 430.

VERANEO

DOY EN ARRIENDO CHALET amo blado en Papudo, por Marzo. 961.

EN VALPARAISO, FAMILIA honorable recibe pensionistas. tralísimo, higiene, economía. nida Brasil 563.

EN VALPARAISO, VICTORIA arriéndase buenas piezas amobladas con pensión, baño, luz eléctrica. léfono Inglés 1417.

BOMBAS

3.a COMPAÑIA DE BOMBEROS. "Claro y Abasolo".—Cito a la pri mera sección e invito a la Compañía a los funerales del voluntario 11.a Compañía, señor Carlos li. Punto de Reunión: Cuartel ral. Hora: 5 1|4 P. M. — El dante.

5.a COMPAÑIA DE BOMBEROS "Claro y Abasolo".—Cito a la Compañía a academia y ejercicio el Lunes 13 del presente, a las Punto de reunión: en el cuartel forme de trabajo.—El Ayudante

11.a COMPAGNIA POMPIERI pa Italia. — D'ordine superiore sospende la accademia citata per 12 corr. mese.—Il 1.o Tenente

---

FOLLETIN (19)

Pierre Villetard

EL CASTILLO DE LAS ROSAS

Actualmente la señora de Tomblaine se empolvaba el pelo, y dos lunares postizos, sembrados como dos islotes sobre el colorete demasiado rosa, le hacían una fisonomía extraña y un tanto ridícula.

—Ante todo, dijo el marqués tomando del brazo a Gilberto, dígame, querido amigo, si no le sorprende, como a mí, el parecido.

Y como el joven alzaba las cejas:

—Es completamente la princesa de Lamballe, prosiguió el marqués. La misma sonrisa. La misma manera de erguir la cabeza... ¡Sorprendente!

Madame Tomblaine protestó, pero sin convicción. Conservaba la sonrisa y el porte de la cabeza para seguir siendo princesa.

Pero la frente del gentilhombre se había ensombrecido.

—¡Ah! me olvidaba, dijo... ni una palabra de la guerra. Se lo agradeceré.

—Sí, es verdad, suspiró la señora de Tomblaine, he sufrido mucho por esa causa. Sin duda no tenía inquietudes directas, pero—usted me conoce, señor Ancelin — no he podido permanecer insensible a los dolores de los demás.

Luego, sin transición, llamó.

—Simona, pero hija... está aquí el señor Ancelin.

La joven se arreglaba sin prisa el peinado deshecho.

—A la orden, princesa, dijo alegremente.

En dos saltitos vino hacia Gilberto, cuya mano sacudió con un "shake-hand" brutal.

—¿No me hubiera reconocido? le interrogó con los ojos en los ojos. Yo sí. No ha envejecido nada.

Gilberto sonrió a aquella criatura risueña. Pero buscaba otra cara.

—Mi hija de Gerbois está con jaqueca, le dijo la adiposa señora. ¿Qué quiere usted? Es una enfermedad tradicional en nuestra familia.

Gilberto no se inmutó. Aquella jaqueca no era sin duda más que un pretexto. Nancy rehusaba la entrevista mortificante. La habían tomado de improviso. Necesitaba reflexionar para arreglar su actitud frente a él.

—Pero verá usted a nuestra maravilla, dijo Mme. Tomblaine. Simona, haz el favor de llamar a Watkins. Que baje a Beth.

Y volviéndose a Gilberto, explicó:

—Es mi nieta. Le hemos puesto Elisabeth, a causa de la hermosa conducta de la reina de los belgas. ¡Qué noble mujer! Bien se le debe eso.

La señora de Tomblaine juntó las manos y meneó la cabeza, aparentemente satisfecha de haber pagado una deuda de conciencia respecto a la "noble mujer". En el mismo instante, Simona se precipitaba hacia la escalera. Del salón se oyeron algunas palabras en inglés. Luego se abrió la puerta y Miss Watkins, la "nurse", apareció en el umbral, seguida de Simona. Ambas empujaban delante de ellas a una adorable criatura que parecía salir de un sueño.

—Marqués, ordenó Mme. Tomblaine; sostenga a Solweg. Está celosa...

Y volviéndose hacia Gilberto, la dueña de casa le confió:

—Son un sufrimiento para mí los celos de este pobre animal.

Muy dócilmente, el marqués de Beauvezer se apoderó del perro que enseñaba los dientes. Y Simona tomando en brazos a Beth, la zamarreó con entusiasmo:

—Aquí está nuestro amor, dijo a Gilberto.

Beth se puso las manitas delante de la cara, inquieta al principio de la nueva amistad que le imponían, pero habiéndole tocado Gilberto los dedos, pronto lanzó una risita familiar.

—Quiero en tus rodillas, dijo.

—¡Oh, oh!... dijo el marqués. Beth se va aclimatando.

Gilberto se sentó y tomó a la niña, que se abandonó sobre su pecho. Se acurrucaba contra él confiada ya, caída allí en un nido imprevisto que la encantaba. Sus grandes ojos asombrados acariciaban a Gilberto, y él, sin pensarlo, buscaba instintivamente en aquella agua azul, otra mirada.

Mme. Tomblaine estaba encantada.

—Pero miren, pues... qué cosa más encantadora... ¿Sabe usted, señor Ancelin, que sería un excelente papá?

Y añadió:

—Le deseo esa felicidad. Por ahora está de moda casarse. Después de semejante guerra es lo más natural.. ¿Verdad, marqués?

El señor de Beauvezer castañeteó los dedos:

—¡Como no! Es el deber de todos nuestros jóvenes. No se admiten deserciones.

Simona intervino:

—Pues yo no admito el matrimonio "de todos modos". ¡Es tan estúpido asociarse con el primero que llega!

Mme. Tomblaine dió un salto.

—¿El primero que llega? ¿Qué quieres decir?

—¡Oh! repuso Simona, una cosa muy sencilla: ustedes nos colocaban antes como se les daba la gana. Yo por mi parte, quiero elegir.

—¿Y quién te lo impide[illegible]

—Si no encuentro a mi gusto, me quedaré soltera.

—Estás loca, reprendió la madre. ¡Esta chica nos va a hacer llorar lágrimas de sangre! ¡Quedarse soltera! ¡Habráse visto! Lo peor es que lo dice más en serio de lo que parece.

Y dirigiéndose a Gilberto, explicó:

—Figúrese que a Simona se le ha metido en la cabeza estudiar derecho y ser abogado. Ni su padre ni yo hemos podido cambiarle esa idea.

Y refunfuñaba mientras servía el té:

—¡El derecho! ¡El derecho! Está bueno dejar eso para las infelices que necesitan ganar su pan.

—Yo, replicó alegremente Simona, quiero ganarme "brioches" para tomar con chocolate... Además, espero que para dentro de cincuenta años todo el mundo se verá obligado a ganarse su pan.

—¡Qué programa! gruñó la señora de Tomblaine. ¿Qué bonito, no? Y es mi hija... ¡En fin!...

La corpulenta señora se enfadaba, tropezaba las tazas, suspiraba y por último le dijo a Gilberto:

—[illegible] hemos venido aquí porque yo no podía soportar París. Pero usted también, señor Ancelin, por lo que veo, no ha reanudado sus tareas.

—No, todavía no, respondió Gilberto.

[illegible] se sentía melancólico, [illegible] su presencia en aquella casa, a la que, decididamente guardaba rencor. Pero el marqués se exaltó.

—¡París! ¡Ah! ¡París es nuestro verdadero hogar! El cerebro del mundo. No hay nada como la expatriación para hacer apreciar la felicidad de ser parisiense.

—Lo que no impide, repuso madame Tomblaine, que haya que tener en cuenta los nervios. Yo necesitaba una cura de sol.

Por la ventana abierta indicaba la pendiente de las colinas, cuyo verde oscuro resaltaba sobre el azul turquesa del cielo.

—¿No es encantador? exclamó con voz sobreaguda. ¡Ah! Yo no comprendo a Simona, que se pasa todo el tiempo con la nariz metida en los libros.

La joven contestó:

—Mira, mamá, a ti te entusiasman las cosas por crisis. Ahora estás con tu crisis de naturaleza.

—¿Pero la oye usted? dijo la madre, implorando con los ojos al marqués.

El señor de Beauvezer sonrió:

—¿Qué quiere usted, mi buena amiga? Esta joven generación es muy positiva.

Todos se habían levantado. Miss Watkins discutía con Beth, que exigía un tercer biscocho. Simona volvió a tenderse en el diván con la cabeza entre las manos. De pronto madame Tomblaine se aproximó a una mesa y se puso a tamborilear con los dedos, canturreando algo confuso.

—A propósito, dijo dirigiéndose a Gilberto, supongo que ahora sabrá usted bailar.

El joven pareció sorprendido.

—¿Ahora? ¿Por qué ahora?

—Porque todo el mundo baila... dijo la señora de Tomblaine... No es que yo lo apruebe. Lo hago constar nada más. Pero hay que vivir con la época.

Y cambió una mirada con el marqués, que parecía llevar el compás con sus zapatos amarillos.

—¡Y el señor Ancelin que no baila! ¡Parece mentira!—prosiguió la señora amenazando a Gilberto con su "impertinente".—Ta, ta, ta, tenemos que pervertirlo... Y para le confesaré todo... Yo... ahora... bailo también.

Y añadió con aire modesto:

—¿Le parece raro, verdad? Tal vez hago mal. Pero, como dice el marqués, precisamente es la gente de nuestra edad la que revive el prestigio de esos bailes modernos.

Llamó en seguida a la inglesa.

—Miss Watkins, un tango, por favor... Sobre todo, muy lento. Por Dios, señor Ancelin, no me borine entregarme a este ejercicio delante de usted.

Pero ya el marqués la había tomado del talle. Y se fueron balanceándose, él muy grave, ella sonriente y, a pesar de los cincuenta, sorprendentemente flexible...

La chiquilla se había quedado dormida en las rodillas de Gilberto.